



## ΑΝΩΝΥΜΗ ΝΑΥΤΙΛΙΑΚΗ ΕΤΑΙΡΕΙΑ ΚΡΗΤΗΣ Α.Ε.

### ΕΝΗΜΕΡΩΤΙΚΟ ΔΕΛΤΙΟ

ΓΙΑ ΤΗΝ ΑΥΞΗΣΗ ΜΕΤΟΧΙΚΟΥ ΚΕΦΑΛΑΙΟΥ ΜΕ ΔΗΜΟΣΙΑ ΠΡΟΣΦΟΡΑ ΥΠΕΡ ΤΩΝ ΠΑΛΑΙΩΝ ΜΕΤΟΧΩΝ ΒΑΣΕΙ ΤΗΣ ΑΠΟ 5.11.2006 ΑΠΟΦΑΣΗΣ ΤΗΣ Β' ΕΠΑΝΑΛΗΠΤΙΚΗΣ ΕΚΤΑΚΤΗΣ ΓΕΝΙΚΗΣ ΣΥΝΕΛΕΥΣΗΣ ΤΩΝ ΜΕΤΟΧΩΝ ΚΑΙ ΤΗΣ ΑΠΟ 23.12.2006 Β' ΕΠΑΝΑΛΗΠΤΙΚΗΣ ΙΔΙΑΙΤΕΡΗΣ ΣΥΝΕΛΕΥΣΗΣ ΤΩΝ ΜΕΤΟΧΩΝ ΠΟΥ ΚΑΤΕΧΟΥΝ ΠΡΟΝΟΜΙΟΥΧΕΣ ΜΕΤΟΧΕΣ ΕΚΔΟΣΗΣ 1990 ΚΑΙ 1996 ΚΑΙ ΤΗΝ ΕΙΣΑΓΩΓΗ ΤΩΝ ΝΕΩΝ ΜΕΤΟΧΩΝ ΣΤΗΝ ΚΑΤΗΓΟΡΙΑ «ΜΕΣΑΙΑΣ ΚΑΙ ΜΙΚΡΗΣ ΚΕΦΑΛΑΙΟΠΟΙΗΣΗΣ» ΤΗΣ ΑΓΟΡΑΣ ΑΞΙΩΝ ΤΟΥ ΧΡΗΜΑΤΙΣΤΗΡΙΟΥ ΑΘΗΝΩΝ

ΤΟ ΜΕΤΟΧΙΚΟ ΚΕΦΑΛΑΙΟ ΤΗΣ ΕΤΑΙΡΙΑΣ ΘΑ ΑΥΞΗΘΕΙ ΚΑΤΑ € 101.558.750,00 ΜΕ ΤΗΝ ΚΑΤΑΒΟΛΗ ΜΕΤΡΗΤΩΝ (ΣΥΝΟΛΟ ΥΠΟ ΑΝΤΛΗΣΗ ΚΕΦΑΛΑΙΩΝ: € 106.636.687,50) ΚΑΙ ΤΗΝ ΕΚΔΟΣΗ 101.558.750 ΝΕΩΝ ΚΟΙΝΩΝ ΟΝΟΜΑΣΤΙΚΩΝ ΜΕΤΟΧΩΝ, ΟΝΟΜΑΣΤΙΚΗΣ ΑΞΙΑΣ € 1,00 ΚΑΙ ΤΙΜΗΣ ΕΚΔΟΣΗΣ € 1,05 Η ΚΑΘΕΜΙΑ ΜΕ ΑΝΑΛΟΓΙΑ 17 ΝΕΕΣ ΜΕΤΟΧΕΣ ΓΙΑ ΚΑΘΕ 10 ΠΑΛΑΙΕΣ ΜΕΤΟΧΕΣ ΑΝΕΞΑΡΤΗΤΑ ΑΝ ΟΙ ΠΑΛΑΙΕΣ ΜΕΤΟΧΕΣ ΕΙΝΑΙ ΚΟΙΝΕΣ Ή ΠΡΟΝΟΜΙΟΥΧΕΣ. ΔΙΕΥΚΡΙΝΙΖΕΤΑΙ ΟΤΙ ΓΙΑ ΤΗΝ ΠΑΡΟΥΣΑ ΑΥΞΗΣΗ ΜΕΤΟΧΙΚΟΥ ΚΕΦΑΛΑΙΟΥ ΔΕΝ ΥΠΑΡΧΕΙ ΕΓΓΥΗΣΗ ΚΑΛΥΨΗΣ, ΕΠΟΜΕΝΩΣ ΕΑΝ Η ΚΑΛΥΨΗ ΤΟΥ ΠΟΣΟΥ ΤΗΣ ΑΥΞΗΣΗΣ ΤΟΥ ΜΕΤΟΧΙΚΟΥ ΚΕΦΑΛΑΙΟΥ ΔΕΝ ΕΙΝΑΙ ΠΛΗΡΗΣ, ΤΟ ΜΕΤΟΧΙΚΟ ΚΕΦΑΛΑΙΟ ΘΑ ΑΥΞΗΘΕΙ ΜΕΧΡΙ ΤΟ ΠΟΣΟ ΤΗΣ ΚΑΛΥΨΗΣ, ΣΥΜΦΩΝΑ ΜΕ ΤΟ ΑΡΘΡΟ 13<sup>ο</sup> ΠΑΡ. 1 ΤΟΥ Κ.Ν. 2190/1920.

ΤΟ ΔΙΟΙΚΗΤΙΚΟ ΣΥΜΒΟΥΛΙΟ ΤΗΣ ΕΠΙΤΡΟΠΗΣ ΚΕΦΑΛΑΙΑΓΟΡΑΣ ΕΝΕΚΡΙΝΕ ΤΟ ΠΕΡΙΕΧΟΜΕΝΟ ΤΟΥ ΠΑΡΟΝΤΟΣ ΕΝΗΜΕΡΩΤΙΚΟΥ ΔΕΛΤΙΟΥ ΜΟΝΟΝ ΟΣΟΝ ΑΦΟΡΑ ΣΤΗΝ ΚΑΛΥΨΗ ΤΩΝ ΑΝΑΓΚΩΝ ΠΛΗΡΟΦΟΡΗΣΗΣ ΤΟΥ ΕΠΕΝΔΥΤΙΚΟΥ ΚΟΙΝΟΥ, ΟΠΩΣ ΑΥΤΕΣ ΚΑΘΟΡΙΖΟΝΤΑΙ ΑΠΟ ΤΙΣ ΔΙΑΤΑΞΕΙΣ ΤΟΥ ΚΑΝΟΝΙΣΜΟΥ (ΕΚ) 809/2004 ΤΗΣ ΕΠΙΤΡΟΠΗΣ ΤΩΝ ΕΥΡΩΠΑΪΚΩΝ ΚΟΙΝΟΤΗΤΩΝ.

### ΣΥΜΒΟΥΛΟΣ ΕΚΔΟΣΗΣ

**PROTONBANK**

Η ημερομηνία έκδοσης του Ενημερωτικού Δελτίου είναι η 30.3.2007

## ΠΕΡΙΕΧΟΜΕΝΑ

|   |           |
|---|-----------|
| <b>1. ΠΕΡΙΛΗΠΤΙΚΟ ΣΗΜΕΙΩΜΑ</b>  | <b>5</b>  |
| 1.1. Συνοπτικές πληροφορίες για την Εταιρία   | 5         |
| 1.1.1 Επιχειρηματική Δραστηριότητα  | 5         |
| 1.1.2 Πληροφορίες για τις Τάσεις και τις Προοπτικές της Εταιρίας                        | 8         |
| 1.1.3 Διοίκηση  | 8         |
| 1.1.4 Μετοχική Σύνθεση  | 9         |
| 1.1.5 Συνοπτικές Χρηματοοικονομικές Πληροφορίες   | 9         |
| 1.2. Συνοπτικά στοιχεία Δημόσιας Προσφοράς νέων μετοχών της Εταιρίας                    | 13        |
| 1.2.1 Γενικά Στοιχεία – Όροι Αύξησης Μετοχικού Κεφαλαίου                                | 13        |
| 1.2.2 Λόγοι της Αύξησης Μετοχικού Κεφαλαίου   | 15        |
| 1.2.3 Παράγοντες Κινδύνου   | 16        |
| <b>2. ΠΑΡΑΓΟΝΤΕΣ ΚΙΝΔΥΝΟΥ</b>   | <b>18</b> |
| <b>3. ΕΓΓΡΑΦΟ ΑΝΑΦΟΡΑΣ</b>  | <b>22</b> |
| 3.1. Επιλεγμένες Χρηματοοικονομικές Πληροφορίες   | 22        |
| 3.2. Πληροφορίες για τη σύνταξη του Ενημερωτικού Δελτίου και τους Ελεγκτές της Εταιρίας | 35        |
| 3.2.1 Νομικός Έλεγχος   | 36        |
| 3.2.2 Έκτακτος Λογιστικός και Οικονομικός Έλεγχος                                       | 40        |
| 3.2.3 Τακτικός Έλεγχος  | 48        |
| 3.3. Πληροφορίες μέσω Παραπομπής  | 50        |
| 3.4. Έγγραφα στη Διάθεση του Κοινού   | 50        |
| 3.5. Φορολογικός Έλεγχος της Εταιρίας και των ενοποιούμενων εταιριών                    | 51        |
| 3.5.1 Φορολογικός Έλεγχος της Εταιρίας  | 51        |
| 3.5.2 Φορολογικός έλεγχος ενοποιούμενων εταιριών  | 52        |
| 3.6. Πληροφορίες για την Εταιρία  | 53        |
| 3.6.1 Σύνομο Ιστορικό   | 53        |
| 3.6.2 Δραστηριότητα της Εταιρίας  | 54        |
| 3.6.3 Δίκτυο πωλήσεων   | 57        |
| 3.6.4 Πελάτες   | 58        |
| 3.6.5 Συμβάσεις   | 58        |
| 3.6.6 Άδειες Δρομολόγησης Πλοίων  | 60        |
| 3.6.7 Σήματα  | 61        |
| 3.6.8 Επενδύσεις  | 61        |
| 3.6.9 Δικαστικές και διαιτητικές διαδικασίες  | 62        |
| 3.7. Πληροφορίες για τις Τάσεις και τις Προοπτικές της Εταιρίας                         | 62        |
| 3.8. Πάγια Περιουσιακά Στοιχεία – Εγκαταστάσεις   | 63        |
| 3.8.1 Ιδιόκτητα ακίνητα – Κτιριακές εγκαταστάσεις                                       | 63        |
| 3.8.2 Ενοικιαζόμενα ακίνητα – Κτιριακές εγκαταστάσεις                                   | 63        |
| 3.8.3 Πλοία   | 63        |
| 3.8.4 Ασφαλιστικές Καλύψεις   | 67        |
| 3.8.5 Εγγυήσεις και Εμπράγματος Ασφάλειες   | 69        |
| 3.8.6 Περιβαλλοντικές Επιπτώσεις  | 70        |
| 3.9. Οργανωτική Διάρθρωση ομίλου ANEK   | 71        |
| 3.10. Πληροφορίες για τις συμμετοχές της Εταιρίας                                       | 72        |
| 3.10.1 Περιγραφή Ενοποιούμενων Εταιριών   | 73        |

|  |     |
|--|-----|
| 3.11. Απολογιστικές πληροφορίες δραστηριότητας 2003 – 2004   | 76  |
| 3.11.1 Ενοποιημένες Χρηματοοικονομικές Πληροφορίες Αποτελεσμάτων 2003 – 2004   | 78  |
| 3.11.2 Ενοποιημένες Χρηματοοικονομικές Πληροφορίες Ισολογισμών 2003- 2004  | 82  |
| 3.11.3 Ταμειακές Ροές περιόδου 2003-2004   | 88  |
| 3.11.4 Ενοποιημένες Χρηματοοικονομικές Πληροφορίες για τις Μεταβολές της Καθαρής Θέσης 31.12.2003 και 31.12.2004   | 91  |
| 3.11.5 Περίληψη των διαφορών μεταξύ Δ.Π.Χ.Π. και Ε.Γ.Λ.Σ.  | 92  |
| 3.12. Χρηματοοικονομικές πληροφορίες ενοποιημένων οικονομικών καταστάσεων 2005 που συντάχθηκαν βάσει των Διεθνών Προτύπων Χρηματοοικονομικής Πληροφόρησης (Δ.Π.Χ.Π.)                         | 97  |
| 3.12.1 Ενοποιημένες Χρηματοοικονομικές Πληροφορίες Αποτελεσμάτων 2004 – 2005   | 98  |
| 3.12.2 Ενοποιημένες Χρηματοοικονομικές Πληροφορίες Ισολογισμών 2004 - 2005   | 103 |
| 3.12.3 Χρηματοοικονομικές Πληροφορίες Ταμειακών Ροών   | 113 |
| 3.12.4 Χρηματοοικονομικές Πληροφορίες Μεταβολών Ιδίων Κεφαλαίων της ANEK 31.12.2004 και 31.12.2005   | 116 |
| 3.13. Χρηματοοικονομικές πληροφορίες ενοποιημένων οικονομικών καταστάσεων της περιόδου 1.1 – 30.9.2006 που συντάχθηκαν βάσει των Διεθνών Προτύπων Χρηματοοικονομικής Πληροφόρησης (Δ.Π.Χ.Π.) | 117 |
| 3.13.1 Χρηματοοικονομικές Πληροφορίες Αποτελεσμάτων περιόδου 1.1 – 30.9.2006   | 117 |
| 3.13.2 Χρηματοοικονομικές Πληροφορίες Ισολογισμού 30.9.2006  | 122 |
| 3.13.3 Χρηματοοικονομικές Πληροφορίες Ταμειακών Ροών   | 129 |
| 3.13.4 Χρηματοοικονομικές Πληροφορίες Μεταβολών Ιδίων Κεφαλαίων του Ομίλου ANEK 30.9.2006  | 130 |
| 3.13.5 Πληροφορίες για τα Κεφάλαια του ομίλου ANEK την 30.9.2006   | 131 |
| 3.13.6 Κεφαλαιακή Διάρθρωση και Συνολικό Καθαρό Χρηματοοικονομικό Χρέος την 30.9.2006  | 132 |
| 3.13.7 Δήλωση για την επάρκεια του Κεφαλαίου Κίνησης   | 133 |
| 3.14. Συναλλαγές με Συνδεδεμένα Μέρη   | 134 |
| 3.15. Σημαντικές αλλαγές στη χρηματοοικονομική θέση της Εταιρίας   | 139 |
| 3.16. Μερισματική πολιτική   | 139 |
| 3.17. Διοικητικά, Διαχειριστικά, Εποπτικά Όργανα και Ανώτερα Διοικητικά Στελέχη  | 139 |
| 3.17.1 Διοικητικό Συμβούλιο  | 140 |
| 3.17.2 Εταιρική Διακυβέρνηση   | 146 |
| 3.17.3 Δηλώσεις μελών διοικητικών, διαχειριστικών και εποπτικών οργάνων καθώς και ανώτερων διοικητικών στελεχών  | 147 |
| 3.17.4 Αμοιβές και οφέλη   | 151 |
| 3.17.5 Μετοχές της ANEK που κατέχουν τα Μέλη των Διοικητικών, Διαχειριστικών Εποπτικών Οργάνων και των Ανώτερων Διοικητικών Στελεχών   | 155 |
| 3.18. Οργανόγραμμα   | 156 |
| 3.19. Προσωπικό  | 157 |
| 3.20. Μετοχικό κεφάλαιο  | 158 |
| 3.20.1 Καταβλημένο Μετοχικό Κεφάλαιο   | 158 |
| 3.20.2 Εξέλιξη του Μετοχικού Κεφαλαίου   | 158 |
| 3.21. Μέτοχοι  | 159 |
| 3.22. Καταστατικό  | 160 |
| 3.23. Θεσμικό πλαίσιο λειτουργίας της Εταιρίας   | 162 |

#### **4. ΣΗΜΕΙΩΜΑ ΜΕΤΟΧΙΚΟΥ ΤΙΤΛΟΥ 175**

|   |     |
|---|-----|
| 4.1. Όροι της Αύξησης Μετοχικού Κεφαλαίου       | 175 |
| 4.2. Λόγοι της Αύξησης Μετοχικού Κεφαλαίου      | 177 |
| 4.3. Διαδικασία Άσκησης Δικαιωμάτων Προτίμησης  | 177 |
| 4.3.1 Αποκοπή Δικαιώματος                       | 177 |
| 4.3.2 Διαδικασία Άσκησης Δικαιωμάτων Προτίμησης | 177 |
| 4.4. Αναμενόμενο Χρονοδιάγραμμα                 | 179 |

|  |     |
|--|-----|
| 4.5. Πληροφορίες σχετικά με τις μετοχές της Εταιρίας                             | 179 |
| 4.5.1 Δικαιώματα Μετόχων   | 180 |
| 4.5.2 Ειδικά δικαιώματα Προνομιούχων μετοχών                                     | 181 |
| 4.5.3 Φορολογία μερισμάτων   | 182 |
| 4.6. Μείωση Διασποράς – Αραίωση (Dilution)                                       | 182 |
| 4.7. Προορισμός Νέων Κεφαλαίων και Χρονοδιάγραμμα Διάθεσης Αντληθέντων Κεφαλαίων | 182 |
| 4.8. Σύμβουλος Έκδοσης   | 183 |
| 4.9. Δαπάνες Έκδοσης   | 183 |

## 1. ΠΕΡΙΛΗΠΤΙΚΟ ΣΗΜΕΙΩΜΑ

Το παρόν Ενημερωτικό Δελτίο αφορά στην αύξηση του μετοχικού κεφαλαίου της ανώνυμης εταιρίας με την επωνυμία «ΑΝΩΝΥΜΗ ΝΑΥΤΙΛΙΑΚΗ ΕΤΑΙΡΙΑ ΚΡΗΤΗΣ» και το διακριτικό τίτλο «ΑΝΕΚ» (στο εξής: η «ΑΝΕΚ» ή «η Εταιρία» ή «ο Εκδότης»), με την καταβολή μετρητών και την έκδοση νέων κοινών ονομαστικών μετοχών της Εταιρίας με Δημόσια Προσφορά (κατά την έννοια του Ν. 3401/2005) υπέρ των παλαιών μετόχων της και την εισαγωγή αυτών των νέων μετοχών στην κατηγορία «Μεσαίας και Μικρής Κεφαλαιοποίησης» της Αγοράς Αξιών του Χρηματιστηρίου Αθηνών (στο εξής: το «Χ.Α.»). Το παρόν Ενημερωτικό Δελτίο έχει συνταχθεί σύμφωνα με την ισχύουσα ελληνική νομοθεσία και έχει εγκριθεί από το Διοικητικό Συμβούλιο της Επιτροπής Κεφαλαιαγοράς μόνον όσον αφορά στην κάλυψη των αναγκών πληροφόρησης του επενδυτικού κοινού, όπως αυτές καθορίζονται από τις διατάξεις του Κανονισμού (ΕΚ) 809/2004 της Επιτροπής των Ευρωπαϊκών Κοινοτήτων.

**Το παρόν Περιληπτικό Σημείωμα αποτελεί εισαγωγή του Ενημερωτικού Δελτίου και περιλαμβάνει μια συνοπτική περιγραφή των δραστηριοτήτων της Εταιρίας, συνοπτικές χρηματοοικονομικές πληροφορίες για την Εταιρία καθώς και τα συνοπτικά στοιχεία της παρουσίασης αύξησης του μετοχικού κεφαλαίου της. Συνεπώς, κάθε επενδυτής θα πρέπει να βασίσει οποιαδήποτε απόφασή του για επένδυση σε κινητές αξίες της Εταιρίας στην εξέταση του Ενημερωτικού Δελτίου ως σύνολο.**

Σε περίπτωση που αξίωση σχετική με τις πληροφορίες που περιέχονται στο Ενημερωτικό Δελτίο ασκείται ενώπιον αλλοδαπού δικαστηρίου, ο ενάγων επενδυτής ενδέχεται να επιβαρυνθεί με τα έξοδα μετάφρασης μέρους ή του συνόλου του Ενημερωτικού Δελτίου πριν από την έναρξη της παραπάνω διαδικασίας.

Στα πρόσωπα εκείνα που υπέβαλλαν το Περιληπτικό Σημείωμα, συμπεριλαμβανομένης οποιασδήποτε μετάφρασής του και ζήτησαν την κοινοποίησή του σύμφωνα με το άρθρο 18 του Ν. 3401/2005, αποδίδεται αστική ευθύνη μόνο εφόσον το εν λόγω σημείωμα είναι παραπλανητικό, ανακριβές ή δεν παρουσιάζει συνάφεια όταν διαβάζεται σε συνδυασμό με τα υπόλοιπα μέρη του Ενημερωτικού Δελτίου.

### 1.1. Συνοπτικές πληροφορίες για την Εταιρία

#### 1.1.1 Επιχειρηματική Δραστηριότητα

Η Εταιρία δραστηριοποιείται στον κλάδο της επιβατηγού ναυτιλίας και σύμφωνα με την κατάταξη της Ε.Σ.Υ.Ε. (ΣΤΑΚΟΔ 2003), η κύρια δραστηριότητά της υπάγεται στον κλάδο 611.0 «Θαλάσσιες και Ακτοπλοϊκές Μεταφορές». Βασική δραστηριότητα του ομίλου ΑΝΕΚ είναι η εκμετάλλευση πλοίων σε γραμμές εσωτερικού και εξωτερικού. Οι κυριότερες πηγές εσόδων προέρχονται από τους ναύλους επιβατών, Ι.Χ. και φορτηγών και από την εμπορική εκμετάλλευση (μπαρ, εστιατόρια, καταστήματα) επί των πλοίων.

Στον πίνακα που ακολουθεί παρατίθεται η γεωγραφική κατανομή της δραστηριότητας του ομίλου ΑΝΕΚ για τις περιόδους 1.1 – 30.9.2005 και 1.1 – 30.9.2006, βάσει των δημοσιευμένων ενοποιημένων οικονομικών καταστάσεων της περιόδου 1.1 – 30.9.2006 που έχουν συνταχθεί βάσει των Διεθνών Προτύπων Χρηματοοικονομικής Πληροφόρησης (στο εξής: «Δ.Π.Χ.Π.») και εγκρίθηκαν με την από 31.10.2006 απόφαση του Διοικητικού Συμβουλίου της Εταιρίας:

| Ανάλυση Κύκλου Εργασιών ανά Τομέα |                   |                   |                   |                   |                   |                   |
|-----------------------------------|-------------------|-------------------|-------------------|-------------------|-------------------|-------------------|
| Ποσά σε €' 000                    | Εσωτερικό         |                   | Εξωτερικό         |                   | Σύνολο            |                   |
|                                   | 1.1-<br>30.9.2005 | 1.1-<br>30.9.2006 | 1.1-<br>30.9.2005 | 1.1-<br>30.9.2006 | 1.1-<br>30.9.2005 | 1.1-<br>30.9.2006 |
| Έσοδα από ναύλους                 | 64.229            | 74.420            | 82.920            | 97.857            | 147.149           | 172.277           |
| Έσοδα από εμπορ. εκμετάλλευση     | 10.506            | 12.190            | 11.929            | 12.102            | 22.435            | 24.292            |
| Λοιπά                             | 186               | 722               | 4.120             | 4.343             | 4.306             | 5.065             |
| <b>Σύνολο</b>                     | <b>74.921</b>     | <b>87.332</b>     | <b>98.969</b>     | <b>114.302</b>    | <b>173.890</b>    | <b>201.634</b>    |

Πηγή: Δημοσιευμένες ενοποιημένες οικονομικές καταστάσεις της περιόδου 1.1 – 30.9.2006, βάσει Δ.Π.Χ.Π., που ελέγχθηκαν από τον Έκτακτο Ορκωτό Ελεγκτή – Λογιστή κ. Εμμανουήλ Πετράκη της εταιρίας BDO ΠΡΟΤΥΠΟΣ ΕΛΛΗΝΙΚΗ ΕΛΕΓΚΤΙΚΗ Α.Ε.

Σημ.: Τυχόν διαφορές στα αθροίσματα οφείλονται σε στρογγυλοποιήσεις.

Ο πίνακας που ακολουθεί παρουσιάζει την ανάλυση του κύκλου εργασιών ανά δραστηριότητα του ομίλου ANEK για τις χρήσεις 2004 – 2005, βάσει των δημοσιευμένων ενοποιημένων οικονομικών καταστάσεων για τη χρήση 2005 που έχουν συνταχθεί βάσει των Δ.Π.Χ.Π. και εγκρίθηκαν με την από 20.3.2006 απόφαση του Διοικητικού Συμβουλίου της Εταιρίας:

| Ανάλυση Κύκλου Εργασιών ανά Δραστηριότητα και ΣΤΑΚΟΔ 2003 |                |                |
|---|----------------|----------------|
| Ποσά σε €' 000  | 2004           | 2005           |
| 611.0 Θαλάσσιες και ακτοπλοϊκές μεταφορές                 | 164.517        | 179.065        |
| 712.2 Εκμίσθωση μέσων για υδάτινες μεταφορές              | 7.409          | 11.862         |
| <b>Σύνολο εσόδων από ναύλους (I)</b>                      | <b>171.926</b> | <b>190.927</b> |
| 553.1 Εστιατόρια  | 7.956          | 8.876          |
| 554.1 Μπαρ  | 9.571          | 10.018         |
| 521.4 Καταστήματα γενικών πωλήσεων                        | 4.021          | 4.581          |
| 927.1 Τυχερά παιχνίδια                                    | 1.661          | 1.489          |
| <b>Σύνολο εσόδων από εμπορική δραστηριότητα (II)</b>      | <b>23.209</b>  | <b>24.964</b>  |
| 634.0 Δραστηριότητες άλλων γραφείων μεταφορών             | 4.252          | 4.591          |
| 159.8 Παραγωγή μεταλλικών νερών και αναψυκτικών           | 2.505          | 2.759          |
| Λοιπά   | 773            | 717            |
| <b>Σύνολο λοιπών εσόδων (III)</b>                         | <b>7.530</b>   | <b>8.067</b>   |
| <b>Γενικό Σύνολο Εσόδων (I)+(II)+(III)</b>                | <b>202.665</b> | <b>223.958</b> |

Πηγή: Δημοσιευμένες ενοποιημένες οικονομικές καταστάσεις της χρήσης 2005, βάσει Δ.Π.Χ.Π., που ελέγχθηκαν από τους Τακτικούς Ορκωτούς Ελεγκτές – Λογιστές κ.κ. Νεκτάριο Πατατούκα και Γιάννη Μυστακίδη των εταιριών ΣΟΛ Α.Ε.Ο.Ε και ΕΡΝΣΤ & ΓΙΑΝΓΚ (ΕΛΛΑΣ) ΟΡΚΩΤΟΙ ΕΛΕΓΚΤΕΣ Α.Ε. αντίστοιχα, καθώς επίσης και από τον Έκτακτο Ορκωτό Ελεγκτή – Λογιστή κ. Εμμανουήλ Πετράκη της εταιρίας BDO ΠΡΟΤΥΠΟΣ ΕΛΛΗΝΙΚΗ ΕΛΕΓΚΤΙΚΗ Α.Ε.

Σημ.: Τυχόν διαφορές στα αθροίσματα οφείλονται σε στρογγυλοποιήσεις.

Στον πίνακα που ακολουθεί παρατίθεται η γεωγραφική κατανομή της δραστηριότητας του ομίλου ANEK για τις χρήσεις 2004 – 2005, βάσει των δημοσιευμένων ενοποιημένων οικονομικών καταστάσεων για τη χρήση 2005 που έχουν συνταχθεί βάσει των Δ.Π.Χ.Π.:

| Ανάλυση Κύκλου Εργασιών ανά Τομέα |               |               |                |                |                |                |
|-----------------------------------|---------------|---------------|----------------|----------------|----------------|----------------|
| Ποσά σε €' 000                    | Εσωτερικό     |               | Εξωτερικό      |                | Σύνολο         |                |
|                                   | 2004          | 2005          | 2004           | 2005           | 2004           | 2005           |
| Έσοδα από ναύλους                 | 61.677        | 81.410        | 110.249        | 109.517        | 171.926        | 190.927        |
| Έσοδα από εμπορ. εκμετάλλευση     | 8.306         | 9.940         | 14.903         | 15.024         | 23.209         | 24.964         |
| Λοιπά                             | 2.977         | 3.350         | 4.553          | 4.717          | 7.530          | 8.067          |
| <b>Σύνολο</b>                     | <b>72.960</b> | <b>94.700</b> | <b>129.705</b> | <b>129.258</b> | <b>202.665</b> | <b>223.958</b> |

Πηγή: Δημοσιευμένες ενοποιημένες οικονομικές καταστάσεις της χρήσης 2005, βάσει Δ.Π.Χ.Π., που ελέγχθηκαν από τους Τακτικούς Ορκωτούς Ελεγκτές – Λογιστές κ.κ. Νεκτάριο Πατατούκα και Γιάννη Μυστακίδη των εταιριών ΣΟΛ Α.Ε.Ο.Ε και ΕΡΝΣΤ & ΓΙΑΝΓΚ (ΕΛΛΑΣ) ΟΡΚΩΤΟΙ ΕΛΕΓΚΤΕΣ Α.Ε. αντίστοιχα, καθώς επίσης και από τον Έκτακτο Ορκωτό Ελεγκτή – Λογιστή κ. Εμμανουήλ Πετράκη της εταιρίας ΒΔΟ ΠΡΟΤΥΠΟΣ ΕΛΛΗΝΙΚΗ ΕΛΕΓΚΤΙΚΗ Α.Ε.

Σημ.: Τυχόν διαφορές στα αθροίσματα οφείλονται σε στρογγυλοποιήσεις.

Ο πίνακας που ακολουθεί παρουσιάζει την ανάλυση του κύκλου εργασιών ανά δραστηριότητα του ομίλου ANEK για τις χρήσεις 2003 – 2004 και όπως αναφέρεται στις ενοποιημένες οικονομικές καταστάσεις που συντάχθηκαν από την Εταιρία για τους σκοπούς του Ενημερωτικού Δελτίου, όπως προβλέπεται από τις διατάξεις της ενότητας 20.1 του Παραρτήματος Ι του Κανονισμού 809/2004 της Επιτροπής των Ευρωπαϊκών Κοινοτήτων, βάσει του Ε.Γ.Λ.Σ., του Κ.Ν. 2190/1920 και της απόφασης 3/398/22.9.2006 της Επιτροπής Κεφαλαιαγοράς, οι οποίες έχουν εγκριθεί από το Διοικητικό Συμβούλιο της ANEK δυνάμει της από 26.2.2007 απόφασής του και έχουν ελεγχθεί από τον Ορκωτό Ελεγκτή – Λογιστή κ. Εμμανουήλ Πετράκη της εταιρίας ΒΔΟ ΠΡΟΤΥΠΟΣ ΕΛΛΗΝΙΚΗ ΕΛΕΓΚΤΙΚΗ Α.Ε.:

| Ανάλυση Κύκλου Εργασιών ανά Δραστηριότητα            |                |                |
|--|----------------|----------------|
| Ποσά σε €' 000                                       | 2003           | 2004           |
| Θαλάσσιες και ακτοπλοϊκές μεταφορές                  | 151.901        | 165.038        |
| Εκμίσθωση μέσων για υδάτινες μεταφορές               | 4.389          | 7.410          |
| <b>Σύνολο εσόδων από ναύλους (I)</b>                 | <b>156.290</b> | <b>172.448</b> |
| Εστιατόρια   | 8.609          | 7.956          |
| Μπαρ   | 9.244          | 9.571          |
| Καταστήματα γενικών πωλήσεων                         | 3.607          | 4.020          |
| Τυχερά παιχνίδια                                     | 1.804          | 1.661          |
| <b>Σύνολο εσόδων από εμπορική δραστηριότητα (II)</b> | <b>23.264</b>  | <b>23.209</b>  |
| Δραστηριότητες άλλων γραφείων μεταφορών              | 2.478          | 4.252          |
| Λοιπά  | 800            | 12             |
| <b>Σύνολο λοιπών εσόδων (III)</b>                    | <b>3.278</b>   | <b>4.264</b>   |
| <b>Γενικό Σύνολο Εσόδων (I)+(II)+(III)</b>           | <b>182.832</b> | <b>199.921</b> |

Πηγή: Ενοποιημένες οικονομικές καταστάσεις των χρήσεων 2003 - 2004 που συντάχθηκαν από την Εταιρία για τους σκοπούς του Ενημερωτικού Δελτίου, όπως προβλέπεται από τις διατάξεις της ενότητας 20.1 του Παραρτήματος Ι του Κανονισμού 809/2004 της Επιτροπής των Ευρωπαϊκών Κοινοτήτων, βάσει του Ε.Γ.Λ.Σ., του Κ.Ν. 2190/1920 και της απόφασης 3/398/22.9.2006 της Επιτροπής Κεφαλαιαγοράς και έχουν ελεγχθεί από τον Έκτακτο Ορκωτό Ελεγκτή – Λογιστή κ. Εμμανουήλ Πετράκη της εταιρίας ΒΔΟ ΠΡΟΤΥΠΟΣ ΕΛΛΗΝΙΚΗ ΕΛΕΓΚΤΙΚΗ Α.Ε.

Σημ.: Τυχόν διαφορές στα αθροίσματα οφείλονται σε στρογγυλοποιήσεις.

### 1.1.2 Πληροφορίες για τις Τάσεις και τις Προοπτικές της Εταιρίας

Στην παρούσα ενότητα παρουσιάζονται συνοπτικά οι κυριότεροι επιχειρηματικοί στόχοι, στους οποίους στηρίζονται οι προοπτικές της Εταιρίας.

Κύρια στρατηγική της ANEK για την επόμενη τριετία, αποτελεί η διατήρηση και η περαιτέρω ενίσχυση της θέσης που κατέχει στον κλάδο δραστηριοποίησης της με στόχο την αύξηση του κύκλου εργασιών της και της κερδοφορίας της.

Επισημαίνεται ότι πάγια πολιτική της Εταιρίας αποτελεί ο εκσυγχρονισμός και η βελτίωση της ανταγωνιστικότητας της μέσω:

- α) επενδύσεων ανανέωσης του στόλου,
- β) αναβάθμισης των παρεχομένων υπηρεσιών,
- γ) ανάπτυξης του δικτύου πωλήσεων για παροχή ολοκληρωμένων υπηρεσιών στον τομέα του τουρισμού,
- δ) συνεχούς διερεύνησης ευκαιριών για ίδρυση νέων συμμετοχών που εξυπηρετούν τους σκοπούς και τις στρατηγικές της και
- ε) ορθολογικής διαχείρισης του λειτουργικού κόστους.

### 1.1.3 Διοίκηση

Σύμφωνα με το άρθρο 15 του Καταστατικού της Εταιρίας, το Διοικητικό της Συμβούλιο αποτελείται από δέκα πέντε (15) μέλη, εκ των οποίων ένδεκα (11) εκλέγονται από τη Γενική Συνέλευση των μετόχων με μυστική ψηφοφορία και κατ' απόλυτη πλειοψηφία των ψήφων που εκπροσωπούνται σε αυτήν, τέσσερις (4) δε ορίζονται από τους παρακάτω μετόχους, σύμφωνα με τα οριζόμενα στο άρθρο 18 παρ.3 του Ν.2190/20.

- α) Ο Μητροπολίτης Κισάμου και Σελίνου Ειρηναίος Γαλανάκης μπορεί να ορίζει τον εαυτόν του.
- β) Ο Δήμαρχος Χανίων ομοίως.
- γ) Ο Δήμαρχος Ρεθύμνης ομοίως.
- δ) Ο Σύνδεσμος Διπλωματούχων Οικονομικών Επιστημών Χανίων μπορεί να ορίζει ένα μέλος του.

Σύμφωνα με απόφαση της Έκτακτης Γενικής Συνέλευσης των μετόχων της, που πραγματοποιήθηκε στις 17.4.2005, η σύνθεση του Διοικητικού Συμβουλίου της Εταιρίας, το οποίο συγκροτήθηκε σε σώμα κατά τη συνεδρίαση του της 28.4.2005, έχει ως εξής:

| Όνομα  | Θέση στο Δ.Σ.  |
|--|--|
| Σεβασμιότατος τ. Μητροπολίτης Κισάμου & Σελίνου κ.κ. Ειρηναίος Γαλανάκης | Πρόεδρος Δ.Σ. – Εκτελεστικό Μέλος                    |
| Γεώργιος Κατσανεβάκης  | Α' Αντιπρόεδρος Δ.Σ. (Προεδρεύων)– Εκτελεστικό Μέλος |
| Σπυρίδων Πρωτοπαπαδάκης  | Β' Αντιπρόεδρος Δ.Σ.– Εκτελεστικό Μέλος              |
| Κυριάκος Μπαδιερίτης   | Γ' Αντιπρόεδρος Δ.Σ.– Εκτελεστικό Μέλος              |
| Ιωάννης Βαρδινογιάννης   | Διευθύνων Σύμβουλος – Εκτελεστικό Μέλος              |
| Αριστοτέλης Μπαλής   | Αναπ/τής Διευθύνων Σύμβουλος– Εκτελεστικό Μέλος      |
| Εμμανουήλ Αποστολάκης  | Μη Εκτελεστικό Μέλος Δ.Σ.                            |
| Γεώργιος Αρχοντάκης  | Μη Εκτελεστικό Μέλος Δ.Σ.                            |
| Γεώργιος – Ευάγγελος Βασιλάκης   | Μη Εκτελεστικό Μέλος Δ.Σ.                            |
| Κυριάκος Βιρβιδάκης  | Μη Εκτελεστικό Μέλος Δ.Σ.                            |
| Εμμανουήλ Γαλανάκης  | Μη Εκτελεστικό Μέλος Δ.Σ.                            |
| Μιχαήλ Γεωρβασάκης   | Ανεξάρτητο Μη Εκτελεστικό Μέλος Δ.Σ.                 |
| Δημήτριος Καντηλιεράκης  | Ανεξάρτητο Μη Εκτελεστικό Μέλος Δ.Σ.                 |
| Μιχαήλ Μαρακάκης   | Μη Εκτελεστικό Μέλος Δ.Σ.                            |
| Μάρκος Μιχαηλάκης  | Μη Εκτελεστικό Μέλος Δ.Σ.                            |

Η θητεία των αιρετών μελών του Διοικητικού Συμβουλίου, σύμφωνα με το άρθρο 15 του Καταστατικού της Εταιρίας, είναι τετραετής, αρχίζει δε, την ενδέκατη ημέρα από την ημερομηνία της Έκτακτης Γενικής Συνέλευσης της 17.4.2005 και λήγει με την εκλογή νέων μελών την δέκατη ημέρα μετά την Τακτική Γενική Συνέλευση του έτους λήξης της θητείας τους. Σύμφωνα με δήλωση της ANEK τα ανώτατα διοικητικά διαχειριστικά και εποπτικά όργανα της είναι τα μέλη του Διοικητικού της Συμβουλίου και τα μέλη της Επιτροπής Εσωτερικού Ελέγχου ήτοι οι κ.κ. Μιχαήλ Γεωρβασάκης, Γεώργιος – Ευάγγελος Βασιλάκης και Δημήτριος Καντηλιεράκης. Επιπλέον η Εταιρία ορίζει ως ανώτερα διοικητικά στελέχη τους εξής διευθυντές: Στέλιος Στάμος Διευθυντής Οικονομικών Υπηρεσιών, Σταύρος Αγγελιδάκης Διευθυντής Κινήσεως Πλοίων, Πέτρος Βασιλόπουλος Διευθυντής Εμπορικής Εκμετάλλευσης, Γεώργιος Βεργανελάκης Διευθυντής Προμηθειών και Συμβάσεων, Κυριάκος Μπαδιερίτης Διευθυντής Ανθρώπινου Δυναμικού, Κατερίνα Μποτονάκη Διευθύντρια Πληροφορικής και Ειρήνα Σίμου Διευθύντρια Μάρκετινγκ.

#### 1.1.4 Μετοχική Σύνθεση

Με την από 12.3.2007 βεβαίωση, η Εταιρία βεβαιώνει ότι όπως προκύπτει από το μετοχολόγιο της 12.3.2007, δεν υπάρχει μέτοχος που να κατέχει ποσοστό μεγαλύτερο του 5% του μετοχικού κεφαλαίου της Εταιρίας. Η ANEK είναι μια πολυμετοχική εταιρία με ευρεία διασπορά των μετοχών της. Ο αριθμός των μετόχων της Εταιρίας την 12.3.2007 ανέρχονταν σε 31.141.

#### 1.1.5 Συνοπτικές Χρηματοοικονομικές Πληροφορίες

Οι ακόλουθες συνοπτικές χρηματοοικονομικές πληροφορίες των περιόδων 1.1 – 30.9.2005 και 1.1 – 30.9.2006 σε ενοποιημένη βάση προέρχονται από τις δημοσιευμένες ενοποιημένες οικονομικές καταστάσεις της περιόδου 1.1 – 30.9.2006, οι οποίες συντάχθηκαν από την Εταιρία βάσει των Δ.Π.Χ.Π. και εγκρίθηκαν με την από 31.10.2006 απόφαση του Διοικητικού Συμβουλίου της Εταιρίας:

| ΣΤΟΙΧΕΙΑ ΑΠΟΤΕΛΕΣΜΑΤΩΝ   |                 |                 |
|--|-----------------|-----------------|
| Ποσά σε € '000   | 1.1 - 30.9.2005 | 1.1 - 30.9.2006 |
| Κύκλος εργασιών (πωλήσεις)   | 173.890         | 201.634         |
| Μείον: Κόστος πωληθέντων   | 126.142         | 145.577         |
| <b>Μικτά κέρδη</b>   | <b>47.748</b>   | <b>56.057</b>   |
| Άλλα έσοδα   | 4.740           | 5.446           |
| <b>Σύνολο Λειτουργικών Εξόδων</b>  | <b>(22.360)</b> | <b>(25.196)</b> |
| Άλλα έξοδα   | (3.671)         | (1.794)         |
| <b>Κέρδη / (Ζημιές) προ Φόρων, χρηματοδοτικών &amp; επενδυτικών αποτελεσμάτων</b>                      | <b>26.457</b>   | <b>34.514</b>   |
| Πλέον: Αποσβέσεις  | 12.212          | 12.224          |
| <b>Κέρδη / (Ζημιές) προ Φόρων, χρηματοδοτικών, επενδυτικών αποτελεσμάτων &amp; αποσβέσεων (EBITDA)</b> | <b>38.669</b>   | <b>46.738</b>   |
| Χρηματοοικονομικά έξοδα  | (10.002)        | (11.145)        |
| Χρηματοοικονομικά έσοδα  | 383             | 102             |
| Αποτελέσματα από επενδυτικές δραστηριότητες  | (1.299)         | 71              |
| Μείον: Σύνολο αποσβέσεων   | 12.212          | 12.224          |
| <b>Κέρδη / (Ζημιές) προ Φόρων</b>  | <b>15.539</b>   | <b>23.541</b>   |
| Φόρος Εισοδήματος  | (924)           | (1.245)         |
| <b>Καθαρά Κέρδη / (Ζημιές) μετά από Φόρους</b>   | <b>14.615</b>   | <b>22.296</b>   |
|  |                 |                 |
| Ταμειακές Ροές από Λειτουργικές Δραστηριότητες   | 16.695          | 24.337          |
| Ταμειακές Ροές από Επενδυτικές Δραστηριότητες  | (1.482)         | (1.311)         |
| Ταμειακές Ροές από Χρηματοδοτικές Δραστηριότητες   | (8.729)         | (21.686)        |

Πηγή: Δημοσιευμένες ενοποιημένες οικονομικές καταστάσεις της περιόδου 1.1 – 30.9.2006, βάσει Δ.Π.Χ.Π., που ελέγχθηκαν από τον Έκτακτο Ορκωτό Ελεγκτή – Λογιστή κ. Εμμανουήλ Πετράκη της εταιρίας ΒΔΟ ΠΡΟΤΥΠΟΣ ΕΛΛΗΝΙΚΗ ΕΛΕΓΚΤΙΚΗ Α.Ε.

Σημ.: Τυχόν διαφορές στα αθροίσματα οφείλονται σε στρογγυλοποιήσεις.

Οι ακόλουθες συνοπτικές χρηματοοικονομικές πληροφορίες των χρήσεων 2004 – 2005 σε ενοποιημένη βάση προέρχονται από τις δημοσιευμένες ενοποιημένες οικονομικές καταστάσεις της χρήσης 2005, οι οποίες συντάχθηκαν από την Εταιρία βάσει των Δ.Π.Χ.Π. και εγκρίθηκαν με την από 31.10.2006 απόφαση του Διοικητικού Συμβουλίου της Εταιρίας:

| <b>ΣΤΟΙΧΕΙΑ ΑΠΟΤΕΛΕΣΜΑΤΩΝ</b>  |                 |                 |
|--|-----------------|-----------------|
| <b>Ποσά σε € '000</b>  | <b>2004</b>     | <b>2005</b>     |
| Κύκλος εργασιών (πωλήσεις)   | 202.665         | 223.958         |
| Μείον: Κόστος πωληθέντων   | 161.941         | 174.896         |
| <b>Μικτά κέρδη</b>   | <b>40.724</b>   | <b>49.062</b>   |
| Άλλα έσοδα   | 7.727           | 7.666           |
| <b>Σύνολο Λειτουργικών Εξόδων</b>  | <b>(25.985)</b> | <b>(29.476)</b> |
| Άλλα έξοδα   | (7.276)         | (3.117)         |
| <b>Κέρδη / (Ζημιές) προ Φόρων, χρηματοδοτικών &amp; επενδυτικών αποτελεσμάτων</b>                      | <b>15.191</b>   | <b>24.135</b>   |
| Πλέον: Αποσβέσεις  | 15.715          | 16.068          |
| <b>Κέρδη / (Ζημιές) προ Φόρων, χρηματοδοτικών, επενδυτικών αποτελεσμάτων &amp; αποσβέσεων (EBITDA)</b> | <b>30.906</b>   | <b>40.203</b>   |
| Χρηματοοικονομικά έξοδα  | (13.592)        | (13.619)        |
| Χρηματοοικονομικά έσοδα  | 305             | 540             |
| Αποτελέσματα από επενδυτικές δραστηριότητες  | (2.961)         | 547             |
| Μείον: Σύνολο αποσβέσεων   | 15.715          | 16.068          |
| <b>Κέρδη / (Ζημιές) προ Φόρων</b>  | <b>(1.058)</b>  | <b>11.603</b>   |
| Φόρος Εισοδήματος  | (977)           | (1.589)         |
| <b>Καθαρά Κέρδη / (Ζημιές) μετά από Φόρους</b>   | <b>(2.035)</b>  | <b>10.014</b>   |
|  |                 |                 |
| Ταμειακές Ροές από Λειτουργικές Δραστηριότητες   | 19.289          | 11.011          |
| Ταμειακές Ροές από Επενδυτικές Δραστηριότητες  | (4.613)         | 2.984           |
| Ταμειακές Ροές από Χρηματοδοτικές Δραστηριότητες   | (15.835)        | (8.458)         |
|  |                 |                 |
| Συνολικό Μέρισμα για όλες τις κατηγορίες μετοχών σε € ανά μετοχή                                       | 0,04            | 0,00            |

Πηγή: Δημοσιευμένες ενοποιημένες οικονομικές καταστάσεις της χρήσης 2005, βάσει Δ.Π.Χ.Π., που ελέγχθηκαν από τους Τακτικούς Ορκωτούς Ελεγκτές – Λογιστές κ.κ. Νεκτάριο Πατατούκα και Γιάννη Μυστακίδη των εταιριών ΣΟΛ Α.Ε.Ο.Ε και ΕΡΝΣΤ & ΓΙΑΝΓΚ (ΕΛΛΑΣ) ΟΡΚΩΤΟΙ ΕΛΕΓΚΤΕΣ Α.Ε. αντίστοιχα, καθώς επίσης και από τον Έκτακτο Ορκωτό Ελεγκτή – Λογιστή κ. Εμμανουήλ Πετράκη της εταιρίας ΒΔΟ ΠΡΟΤΥΠΟΣ ΕΛΛΗΝΙΚΗ ΕΛΕΓΚΤΙΚΗ Α.Ε.

Σημ.: Τυχόν διαφορές στα αθροίσματα οφείλονται σε στρογγυλοποιήσεις.

Οι ακόλουθες συνοπτικές χρηματοοικονομικές πληροφορίες προέρχονται από τις ενοποιημένες οικονομικές καταστάσεις της ANEK για τις χρήσεις 2003 – 2004, οι οποίες έχουν συνταχθεί από την Εταιρία για τους σκοπούς του Ενημερωτικού Δελτίου, όπως προβλέπεται από τις διατάξεις της ενότητας 20.1 του Παραρτήματος Ι του Κανονισμού 809/2004 της Επιτροπής των Ευρωπαϊκών Κοινοτήτων, βάσει του Ε.Γ.Λ.Σ., Κ.Ν. 2190/1920 και της απόφασης 3/398/22.9.2006 της Επιτροπής Κεφαλαιαγοράς και εγκριθεί από το Διοικητικό Συμβούλιο της ANEK δυνάμει της από 26.2.2007 απόφασής του:

| ΣΤΟΙΧΕΙΑ ΑΠΟΤΕΛΕΣΜΑΤΩΝ  |                 |                |
|---|-----------------|----------------|
| Ποσά σε €' 000  | 2003            | 2004           |
| <b>Κύκλος εργασιών</b>  | <b>182.832</b>  | <b>199.921</b> |
| Μείον: Κόστος πωλήσεων*   | 125.577         | 145.027        |
| <b>Μικτό κέρδος</b>   | <b>57.255</b>   | <b>54.894</b>  |
| % επί κύκλου εργασιών   | 31,3%           | 27,5%          |
| Πλέον: Άλλα έσοδα εκμετάλλευσης   | 2.742           | 4.902          |
| <b>Σύνολο</b>   | <b>59.997</b>   | <b>59.795</b>  |
| Μείον: Έξοδα διοικητικής λειτουργίας  | 9.202           | 8.249          |
| Έξοδα λειτουργίας διάθεσης  | 15.189          | 16.958         |
| <b>Σύνολο εξόδων*</b>   | <b>24.391</b>   | <b>25.207</b>  |
| % επί κύκλου εργασιών   | 13,3%           | 12,6%          |
| <b>Λειτουργικό αποτέλεσμα</b>   | <b>35.606</b>   | <b>34.590</b>  |
| % επί κύκλου εργασιών   | 19,5%           | 17,3%          |
| Πλέον: Έσοδα συμ/χών-χρεογράφων & κέρδη από πωλήσεις συμ/χών-χρεογράφων       | 120             | 21             |
| Πλέον: Έκτακτα έσοδα  | 4.267           | 3.120          |
| Μείον: Έξοδα & ζημιές από πωλήσεις συμ/χών-χρεογράφων & προβλέψεις υποτίμησης | 22.790          | 2.655          |
| Μείον: Έκτακτα έξοδα  | 4.800           | 11.187         |
| <b>Κέρδη προ φόρων τόκων και αποσβέσεων</b>                                   | <b>12.401</b>   | <b>23.887</b>  |
| % επί κύκλου εργασιών   | 6,8%            | 11,9%          |
| Μείον: Χρεωστικοί τόκοι   | 17.706          | 13.404         |
| Πλέον: Πιστωτικοί τόκοι   | 67              | 78             |
| <b>Κέρδη προ φόρων και αποσβέσεων</b>   | <b>(5.239)</b>  | <b>10.560</b>  |
| % επί κύκλου εργασιών   | -               | 5,3%           |
| Μείον: Αποσβέσεις παγίων στοιχείων  | 14.908          | 13.575         |
| <b>Κέρδη προ φόρων και δικαιωμάτων μειοψηφίας</b>                             | <b>(20.147)</b> | <b>(3.015)</b> |
| % επί κύκλου εργασιών   | -               | -              |
| Μείον: Φόρος εισοδήματος  | 847             | 852            |
| <b>Κέρδη μετά από φόρους και προ δικαιωμάτων μειοψηφίας</b>                   | <b>(20.994)</b> | <b>(3.867)</b> |
| % επί κύκλου εργασιών   | -               | -              |
| Μείον: Δικαιώματα μειοψηφίας  | (153)           | 338            |
| <b>Κέρδη μετά από φόρους και μετά από δικαιώματα μειοψηφίας</b>               | <b>(20.841)</b> | <b>(4.206)</b> |
| % επί κύκλου εργασιών   | -               | -              |
| Ταμειακές Ροές από Λειτουργικές Δραστηριότητες                                | 27.368          | 32.346         |
| Ταμειακές Ροές από Επενδυτικές Δραστηριότητες                                 | (4.112)         | (4.713)        |

|  |          |          |
|--|----------|----------|
| Ταμειακές Ροές από Χρηματοδοτικές Δραστηριότητες | (23.926) | (28.790) |
| <b>Μέρισμα ανά κατηγορία μετοχών σε €</b>        |          |          |
| Κοινές Ονομαστικές                               | 0,02     | 0,04     |
| Προνομιούχες έκδοσης 1990                        | 0,02     | 0,04     |
| Προνομιούχες έκδοσης 1996**                      | 0,615    | 0,04     |

\* Έχουν αφαιρεθεί οι αποσβέσεις ενσωματωμένες στο κόστος πωλήσεων και στα λειτουργικά έξοδα συνολικού ύψους € 13.641 χιλ. το 2003 και € 12.731 χιλ. το 2004. Ο επιμερισμός των αποσβέσεων έχει ως εξής:

| Ποσά σε €' 000                | 2003          | 2004          |
|-------------------------------|---------------|---------------|
| Κόστος πωλήσεων               | 13.383        | 12.352        |
| Έξοδα διοικητικής λειτουργίας | 146           | 251           |
| Έξοδα λειτουργίας διάθεσης    | 112           | 128           |
| <b>Σύνολο</b>                 | <b>13.641</b> | <b>12.731</b> |

\*\* Ολοκλήρωση καταβολής ειδικού προνομίου απόληξης σταθερού μερίσματος για τις προνομιούχες μετοχές έκδοσης 1996 ύψους € 0,595 ανά μετοχή πλέον του διανεμηθέντος μερίσματος για τη χρήση 2003 για όλες τις κατηγορίες μετοχών ύψους € 0,02 ανά μετοχή.

Πηγή: Ενοποιημένες οικονομικές καταστάσεις των χρήσεων 2003 - 2004 που συντάχθηκαν από την Εταιρία για τους σκοπούς του Ενημερωτικού Δελτίου, όπως προβλέπεται από τις διατάξεις της ενότητας 20.1 του Παραρτήματος Ι του Κανονισμού 809/2004 της Επιτροπής των Ευρωπαϊκών Κοινοτήτων, βάσει του Ε.Γ.Λ.Σ., του Κ.Ν. 2190/1920 και της απόφασης 3/398/22.9.2006 της Επιτροπής Κεφαλαιαγοράς και έχουν ελεγχθεί από τον Ορκωτό Ελεγκτή – Λογιστή κ. Εμμανουήλ Πετράκη της εταιρίας BDO ΠΡΟΤΥΠΟΣ ΕΛΛΗΝΙΚΗ ΕΛΕΓΚΤΙΚΗ Α.Ε.

Σημ.: Τυχόν διαφορές στα αθροίσματα οφείλονται σε στρογγυλοποιήσεις.

## 1.2. Συνοπτικά στοιχεία Δημόσιας Προσφοράς νέων μετοχών της Εταιρίας

### 1.2.1 Γενικά Στοιχεία – Όροι Αύξησης Μετοχικού Κεφαλαίου

Η από 5.11.2006 Β' Επαναληπτική Έκτακτη Γενική Συνέλευση των μετόχων της ANEK και η από 23.12.2006 Β' Επαναληπτική Ιδιαίτερη Συνέλευση των μετόχων της ANEK που κατέχουν προνομιούχες μετοχές έκδοσης 1990 και 1996 αποφάσισαν, μεταξύ άλλων, την αύξηση του μετοχικού κεφαλαίου της Εταιρίας κατά € 101.558.750 με καταβολή μετρητών και δικαίωμα προτίμησης υπέρ των παλαιών μετόχων της με αναλογία 17 νέες προς 10 παλαιές μετοχές. Συνολικά θα εκδοθούν 101.558.750 νέες κοινές ονομαστικές μετοχές ονομαστικής αξίας € 1,00 με τιμή διάθεσης € 1,05 για κάθε μία νέα μετοχή, ενώ προσδοκείται να αντληθούν € 106.636.687,50 (101.558.750 X € 1,05). Κλάσματα μετοχής δεν θα εκδοθούν. Η διαφορά μεταξύ της ονομαστικής αξίας των νέων μετοχών και της τιμής διάθεσής τους θα αχθεί, μετά την αφαίρεση των δαπανών της έκδοσης, σε πίστωση του λογαριασμού του παθητικού «Ειδικό Αποθεματικό από την Έκδοση Μετοχών Υπέρ το Άρτιο». Σε περίπτωση κατά την οποία η κάλυψη του ποσού της αύξησης δεν είναι πλήρης, το μετοχικό κεφάλαιο θα αυξηθεί μέχρι το ποσό της κάλυψης, σύμφωνα με το άρθρο 13<sup>α</sup> παρ. 1 του Κ.Ν. 2190/1920.

Αναλυτικότερα, ως προς τη διάθεση των νέων μετοχών και σύμφωνα με την από 12.3.2007 απόφαση του Διοικητικού Συμβουλίου της Εταιρίας, ισχύουν τα ακόλουθα:

(α) Δικαίωμα προτίμησης στην αύξηση του Μετοχικού Κεφαλαίου θα έχουν:

- (i) όλοι οι κάτοχοι υφιστάμενων μετοχών της Εταιρίας, οι οποίοι θα είναι εγγεγραμμένοι στο Μητρώο Μετόχων του Κεντρικού Αποθετηρίου Αξιών, μετά το πέρας της εκκαθάρισης των συναλλαγών, που θα έχουν πραγματοποιηθεί μέχρι και τη λήξη της συνεδρίασης του Χ.Α. την εργάσιμη ημέρα που προηγείται της ημερομηνίας αποκοπής του δικαιώματος προτίμησης (στο εξής οι «Δικαιούχοι Μέτοχοι»), όπως αυτή θα καθοριστεί και ανακοινωθεί από το Διοικητικό Συμβούλιο της ANEK.
- (ii) οι αποκτήσαντες δικαιώματα προτίμησης κατά την περίοδο διαπραγμάτευσής τους στο Χ.Α.

(β) Σε περίπτωση που, μετά την άσκηση των δικαιωμάτων προτίμησης σύμφωνα με τη διαδικασία (α) παραμείνουν αδιάθετες μετοχές (στο εξής οι «Αδιάθετες Μετοχές»), αυτές θα διατεθούν από το Διοικητικό Συμβούλιο της Εταιρίας ως εξής:

Οι Δικαιούχοι Μέτοχοι, θα έχουν τη δυνατότητα να προεγγραφούν για την απόκτηση, στην τιμή διάθεσης, τυχόν αδιάθετων μετοχών, για αριθμό μετοχών έως και πενταπλάσιο αυτού που θα αποκτήσουν, ασκώντας δικαιώματα προτίμησης που κατέχουν. Διευκρινίζεται ότι, ο μέγιστος αριθμός μετοχών που τυχόν ζητηθεί μέσω της προεγγραφής δεν μπορεί να είναι ανώτερος του πενταπλάσιου του αριθμού μετοχών που θα αποκτήσει ο Δικαιούχος Μέτοχος ασκώντας το σύνολο ή μέρος των δικαιωμάτων που κατείχε κατά την ημερομηνία που προηγείται της ημερομηνίας αποκοπής του δικαιώματος προτίμησης.

Για παράδειγμα:

- Δικαιούχος Μέτοχος, κάτοχος 100 μετοχών, ο οποίος ασκώντας 100 δικαιώματα προτίμησης θα αποκτήσει 170 νέες μετοχές, έχει τη δυνατότητα να προεγγραφεί για ανώτατο αριθμό 850 μετοχών επιπλέον (ήτοι  $170 \times 5 = 850$ ).
- Δικαιούχος Μέτοχος, κάτοχος 100 μετοχών, ο οποίος κατέχει 100 δικαιώματα προτίμησης για την αγορά 170 νέων μετοχών, αλλά ασκεί τα μισά από αυτά που κατέχει, δηλ. 50, θα αποκτήσει 85 νέες μετοχές και θα έχει τη δυνατότητα να προεγγραφεί για ανώτατο αριθμό 425 μετοχών επιπλέον (ήτοι  $85 \times 5 = 425$ ).
- Δικαιούχος Μέτοχος, κάτοχος 100 μετοχών και συνεπώς κάτοχος 100 δικαιωμάτων προτίμησης για την αγορά 170 νέων μετοχών, ο οποίος θα αγοράσει επιπλέον δικαιώματα προτίμησης κατά την περίοδο διαπραγμάτευσης των δικαιωμάτων προτίμησης, έχει τη δυνατότητα να προεγγραφεί μόνο για αυτά τα δικαιώματα που κατείχε μια ημέρα πριν την εργάσιμη ημέρα που προηγείται της ημερομηνίας αποκοπής του δικαιώματος προτίμησης (ήτοι  $170 \times 5 = 850$ ).

Σε περίπτωση που η ζήτηση από τους Δικαιούχους Μετόχους υπερβαίνει τον αριθμό των Αδιάθετων Μετοχών, τότε αυτές θα τους κατανεμηθούν αναλογικά (pro rata) βάσει του αριθμού των μετοχών που ζήτησαν στα πλαίσια της προεγγραφής.

- (γ) Εφόσον μετά τη διαδικασία (β) εξακολουθήσουν να υπάρχουν αδιάθετες μετοχές, αυτές θα διατεθούν ελεύθερα στην τιμή διάθεσης από το Διοικητικό Συμβούλιο της Εταιρίας, όπως αυτό εξουσιοδοτήθηκε από τις ανωτέρω Γενικές Συνελεύσεις των μετόχων της Εταιρίας.
- (δ) Σε περίπτωση που μετά τη διαδικασία (γ) εξακολουθήσουν να υπάρχουν αδιάθετες μετοχές και καθώς δεν υφίσταται Σύμβαση Εγγύησης Κάλυψης, το μετοχικό κεφάλαιο της Εταιρίας θα αυξηθεί κατά το ποσό της τελικής κάλυψης, σύμφωνα με το άρθρο 13<sup>α</sup> παρ. 1 του Κ.Ν. 2190/1920 και τις αποφάσεις των ανωτέρω Γενικών Συνελεύσεων των μετόχων της Εταιρίας.

Η τιμή διάθεσης των νέων μετοχών δεν μπορεί να είναι ανώτερη της χρηματιστηριακής τιμής της μετοχής κατά το χρόνο αποκοπής των δικαιωμάτων προτίμησης.

Η περίοδος άσκησης δικαιωμάτων προτίμησης ορίζεται σε ένα (1) μήνα σύμφωνα με το άρθρο 7, παρ. 2 του Καταστατικού της Εταιρίας.

Συνοπτικά οι όροι της ανωτέρω αύξησης μετοχικού κεφαλαίου παρουσιάζονται στον παρακάτω πίνακα:

|  |                         |
|--|-------------------------|
| <b>ΑΡΙΘΜΟΣ ΥΦΙΣΤΑΜΕΝΩΝ ΜΕΤΟΧΩΝ (ΣΥΝΟΛΟ)</b>  | <b>59.740.441</b>       |
| Κοινές Ονομαστικές   | 55.802.190              |
| Προνομιούχες έκδοσης 1990 & 1996   | 3.938.251               |
| <b>ΕΚΔΟΣΗ ΝΕΩΝ ΚΟΙΝΩΝ ΟΝΟΜΑΣΤΙΚΩΝ ΜΕΤΟΧΩΝ (ΣΥΝΟΛΟ)</b>   | <b>101.558.750</b>      |
| Με καταβολή μετρητών και δικαίωμα προτίμησης υπέρ των παλαιών μετόχων<br>με αναλογία 17 νέες μετοχές για κάθε 10 παλαιές μετοχές (κοινές και προνομιούχες μετοχές) |                         |
| <b>ΣΥΝΟΛΟ ΜΕΤΟΧΩΝ ΜΕΤΑ ΤΗΝ ΑΥΞΗΣΗ ΜΕΤΟΧΙΚΟΥ ΚΕΦΑΛΑΙΟΥ</b>  | <b>161.299.191</b>      |
| Ονομαστική Αξία Μετοχής  | € 1,00                  |
| <b>ΤΙΜΗ ΔΙΑΘΕΣΗΣ ΑΝΑ ΜΕΤΟΧΗ</b>  | <b>€ 1,05</b>           |
| <b>ΣΥΝΟΛΙΚΑ ΥΠΟ ΑΝΤΛΗΣΗ ΚΕΦΑΛΑΙΑ</b>   | <b>€ 106.636.687,50</b> |
| Μονάδα διαπραγμάτευσης στο Χ.Α.  | μια (1) μετοχή          |

Η προσαρμογή της τιμής των μετοχών εξαιτίας της αύξησης μετοχικού κεφαλαίου θα γίνει σύμφωνα με το άρθρο 76 του Κανονισμού του Χρηματιστηρίου Αθηνών, σε συνδυασμό με τις αποφάσεις 30/24.11.2005 και 35/24.11.2005 του Δ.Σ. του Χρηματιστηρίου Αθηνών.

### 1.2.2 Λόγοι της Αύξησης Μετοχικού Κεφαλαίου

Τα προτεινόμενα από το Διοικητικό Συμβούλιο υπό άντληση κεφάλαια ύψους μέχρι € 106,63 εκατ. μετά την αφαίρεση των εξόδων έκδοσης, τα οποία εκτιμάται να ανέλθουν σε € 4,50 εκατ., ήτοι καθαρό ποσό συνολικού ύψους € 102,13 εκατ. θα διατεθούν εντός έτους από την ημερομηνία ολοκλήρωσης της αύξησης μετοχικού κεφαλαίου ως κατωτέρω:

| Διάθεση των υπό άντληση κεφαλαίων (ποσά σε €εκατ.) |               |
|--|---------------|
| Αγορά νέων πλοίων                                  | 81,71         |
| Αποπληρωμή μέρους υφιστάμενου δανείου              | 20,42         |
| Δαπάνες έκδοσης                                    | 4,50          |
| <b>Σύνολο</b>                                      | <b>106,63</b> |

Η σκοπούμενη αύξηση του μετοχικού κεφαλαίου έχει ως στόχο:

- την αγορά νέων πλοίων από τη δευτερογενή αγορά και αντίστοιχη προσαρμογή τους για δρομολόγηση κυρίως στις γραμμές της Κρήτης. Η Εταιρία εκτιμά ότι με την ενέργεια της αυτή θα διευρύνει περαιτέρω τα μερίδια αγοράς με αντίστοιχη βελτίωση των οικονομικών της αποτελεσμάτων. Σημειώνεται ότι μετά την παρούσα αύξηση κι εφόσον ενισχυθούν σημαντικά τα ίδια κεφάλαια της Εταιρίας, θα καταστεί δυνατή η άντληση περαιτέρω δανειακών κεφαλαίων αφού τα συνολικά κεφάλαια, τα οποία θα δαπανηθούν για την αγορά νέων πλοίων, δεν είναι σήμερα δυνατό να προσδιοριστούν με ακρίβεια. Συγκεκριμένα η από 18.6.2006 Β' Επαναληπτική Τακτική Γενική Συνέλευση των Μετόχων της Εταιρίας καθώς επίσης και η από 18.6.2006 Β' Επαναληπτική Ιδιαίτερη Συνέλευση των Μετόχων της Εταιρίας που κατέχουν προνομιούχες μετοχές εκδόσεως 1990 και 1996 αποφάσισαν την έκδοση ομολογιακού δανείου ύψους μέχρι € 140 εκατ. Η ως άνω Γενική Συνέλευση εξουσιοδότησε το Δ.Σ. της Εταιρίας για να προβεί σε όλες τις απαραίτητες ενέργειες. Μέχρι σήμερα το Διοικητικό Συμβούλιο δεν έχει λάβει κάποια σχετική απόφαση.
- τη μείωση των δανειακών υποχρεώσεων της Εταιρίας που θα συμβάλει στη βελτίωση της χρηματοοικονομικής της θέσης.

Η Διοίκηση της Εταιρίας δηλώνει ότι η ANEK και οι θυγατρικές της δεν έχουν υπογράψει σύμβαση με οποιαδήποτε εταιρία για την κατασκευή νέου πλοίου ή για την εξαγορά υπάρχοντος πλοίου ή για την

μετασκευή των υφιστάμενων πλοίων μέχρι την ημερομηνία δημοσίευσης του παρόντος Ενημερωτικού Δελτίου.

### 1.2.3 Παράγοντες Κινδύνου

Στην παρούσα ενότητα παρατίθενται οι κίνδυνοι που σχετίζονται με την επιχειρηματική δραστηριότητα της ANEK, τον κλάδο στον οποίο δραστηριοποιείται καθώς επίσης και τους κινδύνους που σχετίζονται με πολιτικές και οικονομικές εξελίξεις και με τις μετοχές της Εταιρίας.

Επισημαίνεται ότι οι κίνδυνοι και αβεβαιότητες που περιγράφονται παρακάτω μπορεί να μην είναι οι μόνοι που ενδεχομένως να αντιμετωπίσει η Εταιρία. Πρόσθετοι κίνδυνοι και αβεβαιότητες που επί του παρόντος δεν είναι γνωστοί ή που θεωρούνται επουσιώδεις, δύναται να επιδράσουν δυσμενώς στις επιχειρηματικές δραστηριότητες της Εταιρίας.

#### ❖ **Κίνδυνοι που σχετίζονται με την Επιχειρηματική Δραστηριότητα της ANEK**

- Κίνδυνοι ατυχημάτων – δολιοφθοράς
- Μερική κάλυψη της παρούσας αύξησης κεφαλαίου
- Εποχικότητα επιχειρηματικών δραστηριοτήτων
- Ηλικία πλοίων
- Πιθανή αποδορομολόγηση λόγω βλάβης σε πλοίο της Εταιρίας ή της θυγατρικής της LANE
- Εκχώρηση της ασφαλισθείσας αξίας των πλοίων της ANEK στις τράπεζες που την έχουν δανειοδοτήσει
- Εναρμόνιση με ενδεχόμενες νέες τεχνικές προδιαγραφές που πιθανόν θεσπισθούν
- Εξάρτηση από τα στελέχη και τη διοίκηση της ANEK
- Η επιχειρηματική δραστηριότητα της Εταιρίας εξαρτάται από τη σωστή συντήρηση των πλοίων της
- Φήμη
- Οι δραστηριότητες της θυγατρικής ETANAΠ δεν καλύπτονται από ασφάλεια αστικής ευθύνης
- Κίνδυνος ρευστότητας
- Περιπτώσεις ανωτέρας βίας

#### ❖ **Κίνδυνοι που σχετίζονται με τον Κλάδο Δραστηριοτήτων της ANEK**

- Ανταγωνισμός
- Αύξηση των τιμών των καυσίμων

❖ **Κίνδυνοι που σχετίζονται με Πολιτικές και Οικονομικές Εξελίξεις**

- Πιστωτικός κίνδυνος
- Συναλλαγματικός κίνδυνος
- Κίνδυνος διακύμανσης επιτοκίων

❖ **Κίνδυνοι που σχετίζονται με τις μετοχές της ANEK**

- Χρηματιστηριακός Κίνδυνος - Διακύμανση Μετοχής - Ρευστότητα
- Διανομή μερίσματος

## 2. ΠΑΡΑΓΟΝΤΕΣ ΚΙΝΔΥΝΟΥ

Η επένδυση στις μετοχές της ANEK υπόκειται σε μια σειρά κινδύνων. Μαζί με τις λοιπές πληροφορίες που περιέχονται στο παρόν Ενημερωτικό Δελτίο, οι δυνητικοί επενδυτές θα πρέπει να εξετάσουν προσεκτικά τους παράγοντες κινδύνου που περιγράφονται παρακάτω, πριν επενδύσουν σε αυτές τις μετοχές. Εάν επέλθει οποιοδήποτε από τα γεγονότα που περιγράφονται παρακάτω, η Εταιρία, η χρηματοοικονομική της θέση ή τα αποτελέσματα της λειτουργίας της ενδέχεται να επηρεαστούν δυσμενώς και ουσιωδώς και, ανάλογα, μπορεί να σημειωθεί πτώση στην αξία και την τιμή πώλησης των μετοχών της, οδηγώντας σε απώλεια του συνόλου ή μέρους της επένδυσης σε αυτές. Επιπρόσθετα, οι κίνδυνοι και οι αβεβαιότητες που περιγράφονται παρακάτω μπορεί να μην είναι οι μόνοι που ενδεχομένως να αντιμετωπίσει η Εταιρία. Πρόσθετοι κίνδυνοι και αβεβαιότητες που επί του παρόντος δεν είναι γνωστοί ή που θεωρούνται επουσιώδεις, μπορεί να επιδράσουν επίσης δυσμενώς στις επιχειρηματικές δραστηριότητες της Εταιρίας. Σημειώνεται τέλος ότι η σειρά παράθεσης των κινδύνων δεν παραπέμπει σε διαφοροποιήσεις τους όσον αφορά στη βαρύτητα ή στην πιθανότητα πραγματοποίησης καθενός από αυτούς.

### ❖ Κίνδυνοι που σχετίζονται με την Επιχειρηματική Δραστηριότητα της ANEK

#### Κίνδυνοι ατυχημάτων – δολιοφθοράς

Τα πλοία του ομίλου ANEK υπόκεινται σε κινδύνους ατυχημάτων από ανθρώπινο λάθος και δολιοφθοράς. Σε περίπτωση που πραγματοποιηθεί ένας τέτοιος κίνδυνος, τότε αυτός δύναται να επηρεάσει αρνητικά τη λειτουργία της Εταιρίας, τη φήμη και πελατεία της καθώς επίσης και τα αποτελέσματά της.

#### Μερική κάλυψη της παρούσας αύξησης κεφαλαίου

Η παρούσα αύξηση του μετοχικού κεφαλαίου της Εταιρίας γίνεται με καταβολή μετρητών υπέρ των παλαιών μετόχων και δεν υπάρχει εγγύηση κάλυψης. Ως εκ τούτου, εάν η κάλυψη του ποσού της αύξησης δεν είναι πλήρης, το μετοχικό κεφάλαιο θα αυξηθεί μέχρι το ποσό της κάλυψης, σύμφωνα με το άρθρο 13<sup>α</sup> παρ. 1 του Κ.Ν. 2190/1920. Μια τέτοια εξέλιξη θα είχε επιπτώσεις στην ικανότητα της Εταιρίας για αύξηση του μεριδίου αγοράς αφού δεν θα είχε τη δυνατότητα να ενισχύσει όπως επιθυμεί τον στόλο της επαρκώς.

#### Εποχικότητα επιχειρηματικών δραστηριοτήτων

Οι δραστηριότητες των ναυτιλιακών εταιριών του ομίλου ANEK χαρακτηρίζονται από έντονη εποχικότητα, γεγονός που έχει επίπτωση στα έσοδα και στα αποτελέσματα των ενδιάμεσων οικονομικών καταστάσεων. Πιο συγκεκριμένα, η διακίνηση επιβατών και Ι.Χ. επιβατηγών οχημάτων είναι ιδιαίτερα αυξημένη κατά τους θερινούς μήνες – λόγω της τουριστικής κίνησης – και κατά τις εορταστικές περιόδους, ενώ η διακίνηση φορτηγών παρουσιάζει σχετικά μικρή διακύμανση σε όλη τη διάρκεια του έτους. Ως εκ τούτου, οι περισσότερες πωλήσεις του ομίλου ANEK πραγματοποιούνται κατά το τρίτο τρίμηνο κάθε χρήσης (από 1/7 έως 30/9).

#### Ηλικία πλοίων

Ο Ν. 2932/2001 πριν την τροποποίηση του από το Π.Δ. 124/2006 έθετε ως ανώτατο όριο ηλικίας των πλοίων τα 30 έτη. Σε περίπτωση που η νομοθεσία τροποποιηθεί και επανέλθουν τα όρια ηλικίας των πλοίων, με δεδομένο ότι 6 από τα 12 ιδιόκτητα πλοία του στόλου του ομίλου ANEK κατασκευάστηκαν τη δεκαετία του 1970, τότε τα εν λόγω πλοία ενδέχεται να αποδρομολογηθούν στην επόμενη πενταετία και ως εκ τούτου η λειτουργία και τα αποτελέσματα της Εταιρίας δύναται να επηρεαστούν αρνητικά.

#### Πιθανή αποδρομολόγηση λόγω βλάβης σε πλοίο της Εταιρίας ή της θυγατρικής της ΛANE

Ο κύκλος εργασιών και τα αποτελέσματα της Εταιρίας και της θυγατρικής της ΛANE, καθώς και η ικανότητα των εν λόγω εταιριών να ανταποκρίνονται στις χρηματοοικονομικές υποχρεώσεις τους εξαρτώνται άμεσα από την εύρυθμη λειτουργία των πλοίων τους και την ικανοποιητική εκτέλεση των

προγραμματισμένων δρομολογίων. Πιθανή αδυναμία εκτέλεσης δρομολογίων εξαιτίας βλάβης σε πλοίο της Εταιρίας ή της ΛΑΝΕ, ειδικά σε περίοδο αιχμής, θα είχε ως αποτέλεσμα αφενός την άμεση απώλεια εσόδων τόσο σε όφελος ανταγωνιστικών ακτοπλοϊκών εταιριών όσο και σε επίπεδο επιλεγόμενου μεταφορικού μέσου από πλευράς επιβατών σε όφελος των αεροπορικών εταιριών και ενδεχομένως θα είχε αντίκτυπο στη φήμη και πελατεία του ομίλου ANEK. Όλα τα παραπάνω ενδέχεται να επηρεάσουν αρνητικά τις δραστηριότητες του ομίλου ANEK, την χρηματοοικονομική του θέση και τα αποτελέσματα του.

#### **Εκχώρηση της ασφαλισθείσας αξίας των πλοίων της ANEK στις τράπεζες που την έχουν δανειοδοτήσει**

Η Εταιρία στα πλαίσια αναδιάρθρωσης των δανείων της, σύναψε τον Οκτώβριο του 2003 κοινοπρακτικό δάνειο ύψους € 308,50 εκατ. με Εκπρόσωπο και Διοργανωτή του δανείου την JP MORGAN καθώς επίσης και διμερές δάνειο ύψους € 24,10 εκατ. με την ΕΓΝΑΤΙΑ ΤΡΑΠΕΖΑ Α.Ε. Σύμφωνα με ειδικό όρο των ασφαλιστηρίων συμβολαίων των πλοίων, η ασφαλισθείσα αξία τους έχει εκχωρηθεί στις ανωτέρω τράπεζες. Ως εκ τούτου, σε περίπτωση απώλειας πλοίου της ANEK το προϊόν της αποζημίωσης από τις ασφαλιστικές εταιρίες θα αποδοθεί στις τράπεζες και όχι στην Εταιρία επηρεάζοντας έτσι αρνητικά τη λειτουργική δραστηριότητα της Εταιρίας και τα αποτελέσματά της.

#### **Εναρμόνιση με ενδεχόμενες νέες τεχνικές προδιαγραφές που πιθανόν θεσπισθούν**

Τα επιβατηγά οχηματαγωγά σκάφη πρέπει να συμμορφώνονται με τους εκάστοτε ισχύοντες κανονισμούς που αφορούν στις τεχνικές προδιαγραφές τους. Η προσαρμογή πλοίων της Εταιρίας στις προδιαγραφές που ενδέχεται να θεσπιστούν είτε σε κρατικό είτε σε Ευρωπαϊκό επίπεδο μπορεί να απαιτήσει σημαντικές επενδύσεις ή ακόμα και να καταστήσει κάποιο πλοίο αδύνατο να εκτελέσει δρομολόγια. Τα παραπάνω δύναται να επηρεάσουν αρνητικά τις δραστηριότητες του ομίλου ANEK, την χρηματοοικονομική του θέση και τα αποτελέσματά του.

#### **Εξάρτηση από τα στελέχη και τη διοίκηση της ANEK**

Η μέχρι σήμερα πορεία της ANEK στηρίχθηκε πρωτίστως στις ικανότητες και την εμπειρία των ανώτατων διοικητικών στελεχών της, τα οποία στηρίζουν το όραμα και τη μελλοντική ανάπτυξη της Εταιρίας. Η Εταιρία αναγνωρίζοντας τη σημασία του ανθρώπινου παράγοντα στην επιτυχία της, καταβάλλει σημαντική προσπάθεια για τη διατήρηση και τη συνεχή επιμόρφωση και τον εμπλουτισμό των δεξιοτήτων των στελεχών της, και διατηρεί άριστο εργασιακό περιβάλλον και σχέσεις διοίκησης και προσωπικού. Ενδεχόμενη αποχώρηση στελεχών και ατόμων από την ομάδα διοίκησης της Εταιρίας μπορεί να έχει δυσμενείς επιπτώσεις στην ομαλή εξέλιξη των εργασιών της, τουλάχιστον σε βραχυχρόνιο ορίζοντα.

#### **Η επιχειρηματική δραστηριότητα της Εταιρίας εξαρτάται από τη σωστή συντήρηση των πλοίων της**

Η διεύθυνση Κινήσεως Πλοίων της Εταιρίας είναι υπεύθυνη για την επιχειρησιακή ετοιμότητα και την εύρυθμη λειτουργία εν γένει του στόλου της ANEK. Σε περίπτωση που η ως άνω διεύθυνση δεν μεριμνήσει έγκαιρα για τη διενέργεια των απαραίτητων ελέγχων καθώς επίσης και της συντήρησης του στόλου, τότε ενδέχεται τα πλοία της Εταιρίας να μη λάβουν τα απαιτούμενα πιστοποιητικά ναυσιπλοΐας, γεγονός που δύναται να επηρεάσει την επιχειρηματική δραστηριότητα της Εταιρίας καθώς επίσης και τα αποτελέσματά της.

#### **Φήμη**

Δεδομένου ότι η πολιτική της Εταιρίας είναι πελατοκεντρική, τυχόν εκτενή παράπονα πελατών ή αρνητική δημοσιότητα ως προς το επίπεδο των υπηρεσιών της ενδέχεται να επηρεάσει αρνητικά τις δραστηριότητες της ANEK.

### **Οι δραστηριότητες της θυγατρικής ΕΤΑΝΑΠ δεν καλύπτονται από ασφάλεια αστικής ευθύνης**

Η θυγατρική εταιρία ΕΤΑΝΑΠ δραστηριοποιείται στην παραγωγή και διάθεση εμφιαλωμένου νερού. Ο Νομικός Έλεγχος σημειώνει ότι η εν λόγω εταιρία δεν έχει συνάψει ασφάλεια αστικής ευθύνης. Ως εκ τούτου, σε περίπτωση που εγερθούν αγωγές σε σχέση με την ποιότητα του εμφιαλωμένου νερού, τότε η ανωτέρω εταιρία ενδεχομένως να κληθεί να προβεί σε αποζημιώσεις και συνεπώς η χρηματοοικονομική κατάσταση και τα αποτελέσματα του ομίλου ANEK δύναται να επηρεαστούν αρνητικά.

### **Κίνδυνος ρευστότητας**

Η Εταιρία στα πλαίσια αναδιάρθρωσης των δανείων της σύναψε τον Οκτώβριο του 2003 κοινοπρακτικό δάνειο ύψους € 308,50 εκατ. με Εκπρόσωπο και Διοργανωτή του δανείου την JP MORGAN καθώς επίσης και διμερές δάνειο ύψους € 24,10 εκατ. με την ΕΓΝΑΤΙΑ ΤΡΑΠΕΖΑ Α.Ε. Οι εν λόγω δανειακές συμβάσεις διέπονται από όρους και υποχρεώσεις. Σε περίπτωση που η Εταιρία δεν τηρήσει τους όρους και τις υποχρεώσεις που έχει αναλάβει, τότε τα δάνεια θα κηρυχθούν άμεσα απαιτητά και η Εταιρία θα υποχρεωθεί να αποπληρώσει το υπόλοιπο των δανείων στις δανείστριες τράπεζες δημιουργώντας της ενδεχομένως πρόβλημα ρευστότητας.

### **Περιπτώσεις ανωτέρας βίας**

Σε περιπτώσεις ανωτέρας βίας (force majeure risk), όπως σεισμός, τρομοκρατία, πλημμύρες κλπ. η Εταιρία ενδέχεται να επηρεαστεί αρνητικά, όπως θα επηρεαστεί και οποιαδήποτε άλλη επιχειρηματική δραστηριότητα.

### **❖ Κίνδυνοι που σχετίζονται με τον Κλάδο Δραστηριοτήτων της ANEK**

#### **Ανταγωνισμός**

Η Εταιρία δραστηριοποιείται σε γραμμές που επικρατεί έντονος ανταγωνισμός. Ειδικότερα στις γραμμές που συνδέουν τον Πειραιά με την Κρήτη (Ηράκλειο, Χανιά και Ρέθυμνο) δραστηριοποιούνται εκτός της Εταιρίας οι ΜΙΝΩΙΚΕΣ ΓΡΑΜΜΕΣ Α.Ν.Ε. και η HELLENIC SEAWAYS. Επιπροσθέτως, στις γραμμές που συνδέουν την Ελλάδα με την Ιταλία (Πάτρα – Ανκόνα και Πάτρα – Βενετία) δραστηριοποιούνται εκτός της Εταιρίας οι ΜΙΝΩΙΚΕΣ ΓΡΑΜΜΕΣ Α.Ν.Ε. και η SUPERFAST FERRIES. Η διατήρηση και κατ' επέκταση η διεύρυνση του μεριδίου της Εταιρίας στις ως άνω αγορές συνδέεται άμεσα με την εφαρμογή του επενδυτικού της σχεδίου.

#### **Αύξηση των τιμών των καυσίμων**

Σημαντικό μέρος του κόστους εκμετάλλευσης των πλοίων αποτελεί το κόστος των καυσίμων. Ενδεικτικά αναφέρεται ότι το κόστος καυσίμων και λιπαντικών το 2005 αποτέλεσε το 32,9% περίπου του συνολικού κόστους εκμετάλλευσης του ομίλου ANEK. Επιπροσθέτως, η ποσοστιαία αύξηση του κόστους καυσίμων και λιπαντικών σε ετήσια βάση το 2005 σε σχέση με το 2004 ανήλθε σε 32%. Η διαρκής και σημαντική άνοδος των τιμών των καυσίμων, σε συνδυασμό με την υστέρηση στην μη ικανοποιητική αναπροσαρμογή των ναύλων, έχει αρνητική επίδραση στα αποτελέσματα των εταιριών του κλάδου. Ιδιαίτερα επηρεάζεται το κόστος εκμετάλλευσης των ταχυπλόων πλοίων, τα οποία είναι περισσότερο ενεργοβόρα, σε σχέση με τα συμβατικά πλοία.

### **❖ Κίνδυνοι που σχετίζονται με Πολιτικές και Οικονομικές Εξελίξεις**

#### **Πιστωτικός κίνδυνος**

Οι πιστωτικοί κίνδυνοι που αντιμετωπίζει ο όμιλος ANEK δεν είναι σημαντικοί λόγω των διαδικασιών πιστωτικού ελέγχου που εφαρμόζει με σκοπό την ελαχιστοποίηση του ενδεχόμενου δημιουργίας επισφαλειών. Οι εταιρίες του ομίλου ANEK έχουν ευρεία πελατειακή βάση για την αποφυγή πιστωτικών κινδύνων. Πέραν αυτών, όπου κρίνεται απαραίτητο λαμβάνονται επιπλέον εγγυήσεις για τη μεγαλύτερη εξασφάλιση των πιστώσεων που χορηγούνται. Σε περιπτώσεις ειδικών πιστωτικών κινδύνων, ο όμιλος ANEK προχωρεί στη δημιουργία προβλέψεων για ζημιές απαξίωσης απαιτήσεων.

### **Συναλλαγματικός κίνδυνος**

Ο όμιλος ANEK λόγω δραστηριοποίησής του σε χώρες της ζώνης του ευρώ δεν εκτίθεται σε συναλλαγματικό κίνδυνο. Πολύ περιορισμένος συναλλαγματικός κίνδυνος ενδεχομένως να δημιουργηθεί από την αξία των αγορών ανταλλακτικών και λοιπών υλικών ή υπηρεσιών από χώρες εκτός ευρωζώνης, η οποία όμως είναι πολύ μικρή σε σχέση με το σύνολο των αγορών και δαπανών.

### **Κίνδυνος διακύμανσης επιτοκίων**

Η Εταιρία έχει συνάψει κοινοπρακτικό δάνειο με Εκπρόσωπο και Διοργανωτή του δανείου την JP MORGAN, διμερές δάνειο με την ΕΓΝΑΤΙΑ ΤΡΑΠΕΖΑ Α.Ε. και συμβάσεις ανοικτών αλληλόχρεων λογαριασμών με διάφορες τράπεζες. Τα ανωτέρω δάνεια της Εταιρίας τοκίζονται με Euribor πλέον περιθωρίου. Όπως γίνεται αντιληπτό η Εταιρία είναι εκτεθειμένη σε επιτοκιακό κίνδυνο αφού σε περίπτωση ανόδου των επιτοκίων θα αυξηθούν τα επιτόκια δανεισμού και έτσι η Εταιρία θα επιβαρυνθεί με παραπάνω χρεωστικούς τόκους επηρεάζοντας αρνητικά τις ταμειακές ροές και τα αποτελέσματά της.

### **❖ Κίνδυνοι που σχετίζονται με τις μετοχές της ANEK**

#### **Χρηματιστηριακός Κίνδυνος - Διακύμανση Μετοχής - Ρευστότητα**

Η πορεία της Ελληνικής Κεφαλαιαγοράς και των τιμών των επιμέρους μετοχών, επηρεάζονται από διάφορους εξωγενείς παράγοντες και συγκυρίες, που δεν σχετίζονται πάντα άμεσα με τη δραστηριότητα και τη χρηματοοικονομική κατάσταση των ίδιων των εταιριών. Κάποιοι από τους παράγοντες που δύναται να επηρεάσουν την τιμή της μετοχής της ANEK είναι ενδεικτικά οι εξής:

- Η κατάσταση της Ελληνικής οικονομίας
- Πολιτική αστάθεια
- Η πορεία των διεθνών κεφαλαιαγορών
- Ψυχολογία του επενδυτικού κοινού κλπ.

Πλην των ανωτέρω, λαμβάνεται επίσης υπ' όψη ότι το Χρηματιστήριο Αθηνών έχει χαμηλότερη ρευστότητα σε σχέση με άλλες κύριες διεθνείς αγορές, γεγονός το οποίο πιθανόν να δημιουργήσει δυσκολίες στην προσπάθεια διάθεσης μετοχών, ειδικά σε μεγάλα πακέτα. Επιπρόσθετα η τιμή διαπραγμάτευσης των μετοχών της Εταιρίας ενδέχεται να επηρεαστεί δυσμενώς σε περίπτωση πώλησης σημαντικού αριθμού μετοχών της ή ακόμα και από την εκτίμηση ότι μπορεί να λάβει χώρα μια τέτοια πώληση.

Τέλος, η τιμή της μετοχής δύναται να επηρεαστεί σε περίπτωση που υπάρχουν αποκλίσεις μεταξύ των μελλοντικών αποτελεσμάτων της Εταιρίας και τις εκτιμήσεις των χρηματοοικονομικών οίκων.

### **Διανομή μερίσματος**

Σύμφωνα με το άρθρο 44<sup>α</sup> του Κ.Ν. 2190/1920 δεν μπορεί να γίνει οποιαδήποτε διανομή στους μετόχους εφόσον κατά την ημερομηνία λήξης της χρήσης το σύνολο των ιδίων κεφαλαίων της Εταιρίας είναι, ή, μετά από τη διανομή αυτή θα γίνει κατώτερο από το ποσό του μετοχικού κεφαλαίου πλέον των μη διανεμόμενων αποθεματικών. Για το λόγο αυτό η Εταιρία δεν διένειμε μέρισμα από τα κέρδη της χρήσης 2005 στους μετόχους της. Επιπλέον, σύμφωνα με τις συμβάσεις δανείων που έχει συνάψει η Εταιρία με δανείστριες τράπεζες (βλ. ενότητα 3.6.5.1 Μακροπρόθεσμες Δανειακές Συμβάσεις), η Εταιρία έχει δεσμευθεί να μην διανείμει μέρισμα μεγαλύτερο από το ελάχιστο προβλεπόμενο από το νόμο χωρίς τη σύμφωνη γνώμη τους.

### 3. ΕΓΓΡΑΦΟ ΑΝΑΦΟΡΑΣ

#### 3.1. Επιλεγμένες Χρηματοοικονομικές Πληροφορίες

Οι ακόλουθες χρηματοοικονομικές πληροφορίες των περιόδων 1.1 – 30.9.2005 και 1.1 – 30.9.2006 σε ενοποιημένη βάση προέρχονται από τις δημοσιευμένες ενοποιημένες οικονομικές καταστάσεις της χρήσης 2005, οι οποίες συντάχθηκαν από την Εταιρία βάσει των Δ.Π.Χ.Π., εγκρίθηκαν με την από 31.10.2006 απόφαση του Διοικητικού Συμβουλίου της Εταιρίας και ελέγχθηκαν από τον Έκτακτο Ορκωτό Ελεγκτή – Λογιστή κ. Εμμανουήλ Πετράκη της εταιρίας ΒΔΟ ΠΡΟΤΥΠΟΣ ΕΛΛΗΝΙΚΗ ΕΛΕΓΚΤΙΚΗ Α.Ε.:

| ΣΤΟΙΧΕΙΑ ΑΠΟΤΕΛΕΣΜΑΤΩΝ   |                 |                 |
|--|-----------------|-----------------|
| Ποσά σε € '000   | 1.1 - 30.9.2005 | 1.1 - 30.9.2006 |
| Κύκλος εργασιών (πωλήσεις)   | 173.890         | 201.634         |
| Μείον: Κόστος πωληθέντων   | 126.142         | 145.577         |
| <b>Μικτά κέρδη</b>   | <b>47.748</b>   | <b>56.057</b>   |
| Άλλα έσοδα   | 4.740           | 5.446           |
| Έξοδα διοικητικής λειτουργίας  | (7.001)         | (8.404)         |
| Έξοδα λειτουργίας διάθεσης   | (15.359)        | (16.792)        |
| <b>Σύνολο Λειτουργικών Έξόδων</b>  | <b>(22.360)</b> | <b>(25.196)</b> |
| Άλλα έξοδα   | (3.671)         | (1.794)         |
| <b>Κέρδη / (Ζημιές) προ Φόρων, χρηματοδοτικών &amp; επενδυτικών αποτελεσμάτων</b>                      | <b>26.457</b>   | <b>34.514</b>   |
| Πλέον: Αποσβέσεις  | 12.212          | 12.224          |
| <b>Κέρδη / (Ζημιές) προ Φόρων, χρηματοδοτικών, επενδυτικών αποτελεσμάτων &amp; αποσβέσεων (EBITDA)</b> | <b>38.669</b>   | <b>46.738</b>   |
| Χρηματοοικονομικά έξοδα  | (10.002)        | (11.145)        |
| Χρηματοοικονομικά έσοδα  | 383             | 102             |
| Αποτελέσματα από επενδυτικές δραστηριότητες  | (1.299)         | 71              |
| Μείον: Σύνολο αποσβέσεων   | 12.212          | 12.224          |
| <b>Κέρδη / (Ζημιές) προ Φόρων</b>  | <b>15.539</b>   | <b>23.541</b>   |
| Φόρος Εισοδήματος  | (924)           | (1.245)         |
| <b>Καθαρά Κέρδη / (Ζημιές) μετά από Φόρους</b>   | <b>14.615</b>   | <b>22.296</b>   |
|  |                 |                 |
| <u>Κατανέμονται σε:</u>  |                 |                 |
| Μετόχους Εταιρίας  | 13.868          | 20.572          |
| Δικαιώματα μειοψηφίας  | 747             | 1.724           |
|  |                 |                 |
| Ταμειακές Ροές από Λειτουργικές Δραστηριότητες   | 16.695          | 24.337          |
| Ταμειακές Ροές από Επενδυτικές Δραστηριότητες  | (1.482)         | (1.311)         |
| Ταμειακές Ροές από Χρηματοδοτικές Δραστηριότητες   | (8.729)         | (21.686)        |

Πηγή: Δημοσιευμένες ενοποιημένες οικονομικές καταστάσεις της περιόδου 1.1 – 30.9.2006, βάσει Δ.Π.Χ.Π., που ελέγχθηκαν από τον Έκτακτο Ορκωτό Ελεγκτή – Λογιστή κ. Εμμανουήλ Πετράκη της εταιρίας BDO ΠΡΟΤΥΠΟΣ ΕΛΛΗΝΙΚΗ ΕΛΕΓΚΤΙΚΗ Α.Ε.

Σημ.: Τυχόν διαφορές στα αθροίσματα οφείλονται σε στρογγυλοποιήσεις.

| ΣΤΟΙΧΕΙΑ ΙΣΟΛΟΓΙΣΜΩΝ                                   |                |                |
|--|----------------|----------------|
| Ποσά σε € '000   | 31.12.2005     | 30.9.2006      |
| <b>ΠΕΡΙΟΥΣΙΑΚΑ ΣΤΟΙΧΕΙΑ (ΕΝΕΡΓΗΤΙΚΟ)</b>               |                |                |
| Ενσώματα πάγια   | 362.846        | 352.343        |
| Επενδύσεις σε ακίνητα                                  | 1.057          | 2.302          |
| Συμμετοχές σε συγγενείς εταιρίες                       | 5              | 5              |
| Λοιπές μακροπρόθεσμες απαιτήσεις                       | 930            | 1.180          |
| <b>Σύνολο μη κυκλοφορούντων περιουσιακών στοιχείων</b> | <b>364.838</b> | <b>355.830</b> |
| Αποθέματα  | 9.620          | 8.441          |
| Απαιτήσεις από πελάτες                                 | 68.266         | 93.147         |
| Λοιπές βραχυπρόθεσμες απαιτήσεις                       | 3.653          | 5.275          |
| Διαθέσιμες προς πώληση επενδύσεις                      | 205            | 299            |
| Ταμειακά διαθέσιμα και ισοδύναμα                       | 13.495         | 14.835         |
| <b>Σύνολο κυκλοφορούντων περιουσιακών στοιχείων</b>    | <b>95.239</b>  | <b>121.997</b> |
| <b>ΣΥΝΟΛΟ ΕΝΕΡΓΗΤΙΚΟΥ</b>                              | <b>460.077</b> | <b>477.827</b> |
| <b>ΥΠΟΧΡΕΩΣΕΙΣ ΚΑΙ ΚΑΘΑΡΗ ΘΕΣΗ (ΠΑΘΗΤΙΚΟ)</b>          |                |                |
| Μετοχικό κεφάλαιο                                      | 96.182         | 59.740         |
| Υπέρ το άρτιο  | 31.533         | 31.533         |
| Ίδιες μετοχές  | (2.311)        | (2.092)        |
| Αποθεματικά  | 43.506         | 44.115         |
| Αποτελέσματα εις νέο                                   | (87.569)       | (30.925)       |
| <b>Σύνολο καθαρής θέσης Μετόχων Εταιρίας</b>           | <b>81.341</b>  | <b>102.371</b> |
| Δικαιώματα μειοψηφίας                                  | 8.143          | 9.671          |
| <b>Σύνολο καθαρής θέσης</b>                            | <b>89.484</b>  | <b>112.042</b> |
| Μακροπρόθεσμες τραπεζικές υποχρεώσεις                  | 279.883        | 259.665        |
| Αναβαλλόμενη φορολογική υποχρέωση                      | 1.417          | 1.398          |
| Προβλέψεις για παροχές στους εργαζόμενους              | 2.862          | 3.099          |
| Λοιπές προβλέψεις                                      | 1.000          | 1.200          |
| Επιχορηγήσεις περιουσιακών στοιχείων                   | 1.375          | 1.251          |
| <b>Σύνολο μακροπρόθεσμων υποχρεώσεων</b>               | <b>286.537</b> | <b>266.613</b> |
| Βραχυπρόθεσμες τραπεζικές υποχρεώσεις                  | 34.352         | 32.647         |
| Υποχρεώσεις σε προμηθευτές                             | 31.309         | 36.043         |
| Λοιπές βραχυπρόθεσμες υποχρεώσεις                      | 18.395         | 30.482         |
| <b>Σύνολο βραχυπρόθεσμων υποχρεώσεων</b>               | <b>84.056</b>  | <b>99.172</b>  |
| <b>Σύνολο υποχρεώσεων</b>                              | <b>370.593</b> | <b>365.785</b> |
| <b>ΣΥΝΟΛΟ ΠΑΘΗΤΙΚΟΥ</b>                                | <b>460.077</b> | <b>477.827</b> |

Πηγή: Δημοσιευμένες ενοποιημένες οικονομικές καταστάσεις της περιόδου 1.1 – 30.9.2006, βάσει Δ.Π.Χ.Π., που ελέγχθηκαν από τον Έκτακτο Ορκωτό Ελεγκτή – Λογιστή κ. Εμμανουήλ Πετράκη της εταιρίας ΒΔΟ ΠΡΟΤΥΠΟΣ ΕΛΛΗΝΙΚΗ ΕΛΕΓΚΤΙΚΗ Α.Ε.

Σημ.: Τυχόν διαφορές στα αθροίσματα οφείλονται σε στρογγυλοποιήσεις.

Κατωτέρω παρατίθενται μερικοί χρηματοοικονομικοί δείκτες:

| <b>ΧΡΗΜΑΤΟΟΙΚΟΝΟΜΙΚΟΙ ΔΕΙΚΤΕΣ</b>                      |                      |                      |
|--|----------------------|----------------------|
| <b>ΔΕΙΚΤΕΣ ΕΞΕΛΙΞΗΣ (%)</b>                            | <b>1.1-30.9.2005</b> | <b>1.1-30.9.2006</b> |
| Κύκλου εργασιών  | -                    | 16,0%                |
| ΕΒΙΤΔΑ   | -                    | 20,9%                |
| Κερδών προ φόρων                                       | -                    | 51,5%                |
| Κέρδη μετά από φόρους                                  | -                    | 52,6%                |
| <b>ΔΕΙΚΤΕΣ ΠΕΡΙΘΩΡΙΩΝ ΚΕΡΔΟΥΣ (%)</b>                  |                      |                      |
| Μικτού κέρδους   | 27,5%                | 27,8%                |
| ΕΒΙΤΔΑ   | 22,2%                | 23,2%                |
| Κέρδους προ φόρων                                      | 8,9%                 | 11,7%                |
| Κέρδη μετά από φόρους                                  | 8,4%                 | 11,1%                |
| <b>ΔΕΙΚΤΕΣ ΡΕΥΣΤΟΤΗΤΑΣ (:1)</b>                        |                      |                      |
| Γενική   | -                    | 1,2                  |
| Άμεση  | -                    | 1,1                  |
| <b>ΔΕΙΚΤΕΣ ΚΥΚΛΙΚΗΣ ΤΑΧΥΤΗΤΑΣ</b>                      |                      |                      |
| Κύκλος εργασιών / Πάγιο ενεργητικό (:1)                | -                    | 0,6                  |
| Κύκλος εργασιών / Συνολικά απασχολούμενα κεφάλαια (:1) | -                    | 0,4                  |
| <b>ΔΕΙΚΤΕΣ ΔΑΝΕΙΑΚΗΣ ΕΠΙΒΑΡΥΝΣΗΣ (:1)</b>              |                      |                      |
| Ίδια κεφάλαια / Ξένα κεφάλαια                          | 0,2*                 | 0,3                  |
| Ίδια κεφάλαια / Τραπεζικές υποχρεώσεις                 | 0,3*                 | 0,4                  |
| Ξένα κεφάλαια / Σύνολο παθητικού                       | 0,8*                 | 0,8                  |
| Ξένα κεφάλαια / Πωλήσεις                               | -                    | 1,8                  |
| <b>ΔΕΙΚΤΕΣ ΕΝΣΩΜΑΤΩΝ ΠΑΓΙΩΝ ΚΑΙ ΑΠΑΙΤΗΣΕΩΝ (%)</b>     |                      |                      |
| Ενσώματα πάγια / Σύνολο ενεργητικού                    | 78,9%*               | 73,7%                |
| Σύνολο απαιτήσεων / Σύνολο ενεργητικού                 | 15,6%*               | 20,6%                |

\* Αφορά την περίοδο 1.1 – 31.12.2005.

Ο κύκλος εργασιών του ομίλου ANEK την περίοδο 1.1 – 30.9.2006 διαμορφώθηκε σε € 201.634 χιλ. έναντι € 173.890 χιλ. την αντίστοιχη περίοδο του 2005. Η αύξηση των ενοποιημένων εσόδων την περίοδο 1.1 – 30.9.2006 κατά 16% οφείλεται αφενός στην αύξηση του μεταφορικού έργου της Εταιρίας και αφετέρου στην αναπροσαρμογή των ναύλων της ακτοπλοΐας από τον Ιούνιο του 2006 και στην αύξηση των εσόδων από εμπορική εκμετάλλευση.

Τα ενοποιημένα κέρδη προ φόρων, χρηματοδοτικών, επενδυτικών αποτελεσμάτων και αποσβέσεων (ΕΒΙΤΔΑ) την περίοδο 1.1 – 30.9.2006 ανήλθαν σε € 46.738 χιλ. έναντι € 38.669 χιλ. την αντίστοιχη περίοδο του 2005. Η αύξηση του ΕΒΙΤΔΑ οφείλεται κατά κύριο λόγο στην αύξηση του κύκλου εργασιών και στη μείωση των προβλέψεων για επισφαλείς απαιτήσεις.

Τα ενοποιημένα κέρδη προ φόρων για την περίοδο 1.1 – 30.9.2006 ανήλθαν σε € 23.541 χιλ. έναντι € 15.539 χιλ. την αντίστοιχη περίοδο του 2005. Η αύξηση της κερδοφορίας του ομίλου ANEK κατά 51,5% την περίοδο 1.1 – 30.9.2006 οφείλεται στην αύξηση κατά 20,9% του ΕΒΙΤΔΑ και στα θετικά αποτελέσματα από επενδυτικές δραστηριότητες κατά την ίδια περίοδο, έναντι αρνητικών αποτελεσμάτων από επενδυτικές δραστηριότητες την αντίστοιχη περίοδο του 2005.

Η σχέση Ιδίων κεφαλαίων / Ξένα κεφάλαια του ομίλου ANEK την 30.9.2006 ανήλθε σε 0,3 έναντι 0,2 την 31.12.2005. Επιπλέον, η σχέση Ξένα κεφάλαια / Σύνολο Παθητικού του ομίλου ANEK την

30.9.2006 και την 31.12.2005 ανήλθε σε 0,8. Σημειώνεται ότι το 71% των ξένων κεφαλαίων την 30.9.2006 αφορά μακροπρόθεσμες τραπεζικές υποχρεώσεις του ομίλου ANEK.

Το σύνολο των ενσώματων παγίων του ομίλου ANEK ως ποσοστό του ενεργητικού διαμορφώθηκε την 30.9.2006 σε 73,7%. Επίσης, το σύνολο των απαιτήσεων του ομίλου ANEK ως ποσοστό του ενεργητικού ανήλθε την 30.9.2006 σε 20,6%. Σημειώνεται ότι τα ενσώματα πάγια και οι απαιτήσεις της Εταιρίας, σε ενοποιημένη βάση, καταλαμβάνουν το μεγαλύτερο ποσοστό των λογαριασμών του ενεργητικού (94,3%) λόγω της φύσης των δραστηριοτήτων της.

Οι ακόλουθες χρηματοοικονομικές πληροφορίες των χρήσεων 2004 – 2005 σε ενοποιημένη βάση προέρχονται από τις δημοσιευμένες ενοποιημένες οικονομικές καταστάσεις της χρήσης 2005, οι οποίες συντάχθηκαν από την Εταιρία βάσει των Δ.Π.Χ.Π., εγκρίθηκαν με την από 20.3.2006 απόφαση του Διοικητικού Συμβουλίου της Εταιρίας και ελέγχθηκαν από τους Τακτικούς Ορκωτούς Ελεγκτές – Λογιστές κ.κ. Νεκτάριο Πατατούκα και Γιάννη Μυστακίδη των εταιριών ΣΟΛ Α.Ε.Ο.Ε και ΕΡΝΣΤ & ΓΙΑΝΓΚ (ΕΛΛΑΣ) ΟΡΚΩΤΟΙ ΕΛΕΓΚΤΕΣ Α.Ε. αντίστοιχα καθώς επίσης και από τον Έκτακτο Ορκωτό Ελεγκτή – Λογιστή κ. Εμμανουήλ Πετράκη της εταιρίας ΒΔΟ ΠΡΟΤΥΠΟΣ ΕΛΛΗΝΙΚΗ ΕΛΕΓΚΤΙΚΗ Α.Ε.:

| ΣΤΟΙΧΕΙΑ ΑΠΟΤΕΛΕΣΜΑΤΩΝ   |                 |                 |
|--|-----------------|-----------------|
| Ποσά σε € '000   | 2004            | 2005            |
| Κύκλος εργασιών (πωλήσεις)   | 202.665         | 223.958         |
| Μείον: Κόστος πωληθέντων   | 161.941         | 174.896         |
| <b>Μικτά κέρδη</b>   | <b>40.724</b>   | <b>49.062</b>   |
| Άλλα έσοδα   | 7.727           | 7.666           |
| Έξοδα διοικητικής λειτουργίας  | (8.111)         | (9.822)         |
| Έξοδα λειτουργίας διάθεσης   | (17.874)        | (19.654)        |
| <b>Σύνολο Λειτουργικών Εξόδων</b>  | <b>(25.985)</b> | <b>(29.476)</b> |
| Άλλα έξοδα   | (7.276)         | (3.117)         |
| <b>Κέρδη / (Ζημιές) προ Φόρων, χρηματοδοτικών &amp; επενδυτικών αποτελεσμάτων</b>                      | <b>15.191</b>   | <b>24.135</b>   |
| Πλέον: Αποσβέσεις  | 15.715          | 16.068          |
| <b>Κέρδη / (Ζημιές) προ Φόρων, χρηματοδοτικών, επενδυτικών αποτελεσμάτων &amp; αποσβέσεων (EBITDA)</b> | <b>30.906</b>   | <b>40.203</b>   |
| Χρηματοοικονομικά έξοδα  | (13.592)        | (13.619)        |
| Χρηματοοικονομικά έσοδα  | 305             | 540             |
| Αποτελέσματα από επενδυτικές δραστηριότητες  | (2.961)         | 547             |
| Μείον: Σύνολο αποσβέσεων   | 15.715          | 16.068          |
| <b>Κέρδη / (Ζημιές) προ Φόρων</b>  | <b>(1.058)</b>  | <b>11.603</b>   |
| Φόρος Εισοδήματος  | (977)           | (1.589)         |
| <b>Καθαρά Κέρδη / (Ζημιές) μετά από Φόρους</b>   | <b>(2.035)</b>  | <b>10.014</b>   |
|  |                 |                 |
| <u>Κατανέμονται σε:</u>  |                 |                 |
| Μετόχους Εταιρίας  | (2.617)         | 9.607           |
| Δικαιώματα μειοψηφίας  | 582             | 407             |
|  |                 |                 |
| Ταμειακές Ροές από Λειτουργικές Δραστηριότητες   | 19.289          | 11.011          |
| Ταμειακές Ροές από Επενδυτικές Δραστηριότητες  | (4.613)         | 2.984           |
| Ταμειακές Ροές από Χρηματοοικονομικές Δραστηριότητες   | (15.835)        | (8.458)         |
|  |                 |                 |
| Συνολικό Μέρισμα για όλες τις κατηγορίες μετοχών σε € ανά μετοχή                                       | 0,04            | 0,00            |

Πηγή: Δημοσιευμένες ενοποιημένες οικονομικές καταστάσεις της χρήσης 2005, βάσει Δ.Π.Χ.Π., που ελέγχθηκαν από τους Τακτικούς Ορκωτούς Ελεγκτές – Λογιστές κ.κ. Νεκτάριο Πατατούκα και Γιάννη Μυστακίδη των εταιριών ΣΟΛ Α.Ε.Ο.Ε και ΕΡΝΣΤ & ΓΙΑΝΓΚ (ΕΛΛΑΣ) ΟΡΚΩΤΟΙ ΕΛΕΓΚΤΕΣ Α.Ε. αντίστοιχα, καθώς επίσης και από τον Έκτακτο Ορκωτό Ελεγκτή – Λογιστή κ. Εμμανουήλ Πετράκη της εταιρίας ΒΔΟ ΠΡΟΤΥΠΟΣ ΕΛΛΗΝΙΚΗ ΕΛΕΓΚΤΙΚΗ Α.Ε.

Σημ.: Τυχόν διαφορές στα αθροίσματα οφείλονται σε στρογγυλοποιήσεις.

| ΣΤΟΙΧΕΙΑ ΙΣΟΛΟΓΙΣΜΩΝ                                   |                |                |
|--|----------------|----------------|
| Ποσά σε € '000   | 31.12.2004     | 31.12.2005     |
| <b>ΠΕΡΙΟΥΣΙΑΚΑ ΣΤΟΙΧΕΙΑ (ΕΝΕΡΓΗΤΙΚΟ)</b>               |                |                |
| Ενσώματα πάγια   | 375.830        | 362.846        |
| Επενδύσεις σε ακίνητα                                  | 1.057          | 1.057          |
| Συμμετοχές σε συγγενείς εταιρίες                       | 5              | 5              |
| Λοιπές μακροπρόθεσμες απαιτήσεις                       | 887            | 930            |
| <b>Σύνολο μη κυκλοφορούντων περιουσιακών στοιχείων</b> | <b>377.779</b> | <b>364.838</b> |
| Αποθέματα  | 9.950          | 9.620          |
| Απαιτήσεις από πελάτες                                 | 51.327         | 68.266         |
| Λοιπές βραχυπρόθεσμες απαιτήσεις                       | 2.100          | 3.653          |
| Διαθέσιμες προς πώληση επενδύσεις                      | 233            | 205            |
| Συμμετοχή σε συγγενή διακρατούμενη προς πώληση         | 2.656          | 0              |
| Ταμειακά διαθέσιμα και ισοδύναμα                       | 7.959          | 13.495         |
| <b>Σύνολο κυκλοφορούντων περιουσιακών στοιχείων</b>    | <b>74.225</b>  | <b>95.239</b>  |
| <b>ΣΥΝΟΛΟ ΕΝΕΡΓΗΤΙΚΟΥ</b>                              | <b>452.004</b> | <b>460.077</b> |
| <b>ΥΠΟΧΡΕΩΣΕΙΣ ΚΑΙ ΚΑΘΑΡΗ ΘΕΣΗ (ΠΑΘΗΤΙΚΟ)</b>          |                |                |
| Μετοχικό κεφάλαιο                                      | 96.182         | 96.182         |
| Υπέρ το άρτιο  | 31.533         | 31.533         |
| Ίδιες μετοχές  | (2.024)        | (2.311)        |
| Αποθεματικά  | 43.081         | 43.506         |
| Αποτελέσματα εις νέο                                   | (94.473)       | (87.569)       |
| <b>Σύνολο καθαρής θέσης Μετόχων Εταιρίας</b>           | <b>74.299</b>  | <b>81.341</b>  |
| Δικαιώματα μειοψηφίας                                  | 7.991          | 8.143          |
| <b>Σύνολο καθαρής θέσης</b>                            | <b>82.290</b>  | <b>89.484</b>  |
| Μακροπρόθεσμες τραπεζικές υποχρεώσεις                  | 300.557        | 279.883        |
| Αναβαλλόμενη φορολογική υποχρέωση                      | 1.426          | 1.417          |
| Προβλέψεις για παροχές στους εργαζόμενους              | 2.591          | 2.862          |
| Λοιπές προβλέψεις                                      | 1.000          | 1.000          |
| Επιχορηγήσεις περιουσιακών στοιχείων                   | 1.600          | 1.375          |
| <b>Σύνολο μακροπρόθεσμων υποχρεώσεων</b>               | <b>307.174</b> | <b>286.537</b> |
| Βραχυπρόθεσμες τραπεζικές υποχρεώσεις                  | 19.339         | 34.352         |
| Υποχρεώσεις σε προμηθευτές                             | 21.041         | 31.309         |
| Λοιπές βραχυπρόθεσμες υποχρεώσεις                      | 22.160         | 18.395         |
| <b>Σύνολο βραχυπρόθεσμων υποχρεώσεων</b>               | <b>62.540</b>  | <b>84.056</b>  |
| <b>Σύνολο υποχρεώσεων</b>                              | <b>369.714</b> | <b>370.593</b> |
| <b>ΣΥΝΟΛΟ ΠΑΘΗΤΙΚΟΥ</b>                                | <b>452.004</b> | <b>460.077</b> |

Πηγή: Δημοσιευμένες ενοποιημένες οικονομικές καταστάσεις της χρήσης 2005, βάσει Δ.Π.Χ.Π., που ελέγχθηκαν από τους Τακτικούς Ορκωτούς Ελεγκτές – Λογιστές κ.κ. Νεκτάριο Πατατούκα και Γιάννη Μυστακίδη των εταιριών ΣΟΛ Α.Ε.Ο.Ε και ΕΡΝΣΤ & ΓΙΑΝΓΚ (ΕΛΛΑΣ) ΟΡΚΩΤΟΙ ΕΛΕΓΚΤΕΣ Α.Ε. αντίστοιχα, καθώς επίσης και από τον Έκτακτο Ορκωτό Ελεγκτή – Λογιστή κ. Εμμανουήλ Πετράκη της εταιρίας ΒΔΟ ΠΡΟΤΥΠΟΣ ΕΛΛΗΝΙΚΗ ΕΛΕΓΚΤΙΚΗ Α.Ε.

Σημ.: Τυχόν διαφορές στα αθροίσματα οφείλονται σε στρογγυλοποιήσεις.

| <b>ΧΡΗΜΑΤΟΟΙΚΟΝΟΜΙΚΟΙ ΔΕΙΚΤΕΣ</b>                      |             |             |
|--|-------------|-------------|
| <b>ΔΕΙΚΤΕΣ ΕΞΕΛΙΞΗΣ (%)</b>                            | <b>2004</b> | <b>2005</b> |
| Κύκλου εργασιών  | -           | 10,5%       |
| ΕΒΙΤΔΑ   | -           | 30,1%       |
| Κερδών προ φόρων                                       | -           | -           |
| Κέρδη μετά από φόρους                                  | -           | -           |
| Συνολικών απασχολούμενων κεφαλαίων                     | -           | 1,8%        |
| <b>ΔΕΙΚΤΕΣ ΠΕΡΙΘΩΡΙΩΝ ΚΕΡΔΟΥΣ (%)</b>                  |             |             |
| Μικτού κέρδους   | 20,1%       | 21,9%       |
| ΕΒΙΤΔΑ   | 15,2%       | 18,0%       |
| Κέρδους προ φόρων                                      | -           | 5,2%        |
| Κέρδη μετά από φόρους                                  | -           | 4,5%        |
| <b>ΔΕΙΚΤΕΣ ΑΠΟΔΟΤΙΚΟΤΗΤΑΣ (%) (μετά από φόρους)</b>    |             |             |
| Μέσου όρου ιδίων κεφαλαίων (ROE)                       | -           | 11,7%       |
| Μέσου όρου απασχολούμενων κεφαλαίων (ROA)              | -           | 5,2%        |
| <b>ΔΕΙΚΤΕΣ ΡΕΥΣΤΟΤΗΤΑΣ (:1)</b>                        |             |             |
| Γενική   | 1,2         | 1,1         |
| Άμεση  | 1,0         | 1,0         |
| <b>ΔΕΙΚΤΕΣ ΚΥΚΛΙΚΗΣ ΤΑΧΥΤΗΤΑΣ</b>                      |             |             |
| Κύκλος εργασιών / Πάνιο ενεργητικό (:1)                | 0,5         | 0,6         |
| Κύκλος εργασιών / Συνολικά απασχολούμενα κεφάλαια (:1) | 0,4         | 0,5         |
| Απαιτήσεις (σε ημέρες)                                 | 92          | 111         |
| <b>ΔΕΙΚΤΕΣ ΔΑΝΕΙΑΚΗΣ ΕΠΙΒΑΡΥΝΣΗΣ (:1)</b>              |             |             |
| Ίδια κεφάλαια / Ξένα κεφάλαια                          | 0,2         | 0,2         |
| Ίδια κεφάλαια / Τραπεζικές υποχρεώσεις                 | 0,3         | 0,3         |
| Ξένα κεφάλαια / Σύνολο παθητικού                       | 0,8         | 0,8         |
| Ξένα κεφάλαια / Κύκλος εργασιών                        | 1,8         | 1,7         |
| <b>ΔΕΙΚΤΕΣ ΕΝΣΩΜΑΤΩΝ ΠΑΓΙΩΝ ΚΑΙ ΑΠΑΙΤΗΣΕΩΝ (%)</b>     |             |             |
| Ενσώματα πάγια / Σύνολο ενεργητικού                    | 83,1%       | 78,9%       |
| Σύνολο απαιτήσεων / Σύνολο ενεργητικού                 | 11,8%       | 15,6%       |

Ο κύκλος εργασιών του ομίλου ΑΝΕΚ το 2005 διαμορφώθηκε σε € 223.958 χιλ. έναντι € 202.665 χιλ. το 2004. Η αύξηση των ενοποιημένων εσόδων το 2005 κατά 10,5% οφείλεται αφενός στην αύξηση του μεταφορικού έργου της Εταιρίας όπως απεικονίζεται με την αύξηση των εσόδων από ναύλους και αφετέρου από την αύξηση των εσόδων εμπορικής εκμετάλλευσης.

Τα ενοποιημένα κέρδη προ φόρων, χρηματοδοτικών, επενδυτικών αποτελεσμάτων και αποσβέσεων (ΕΒΙΤΔΑ) το 2005 ανήλθαν σε € 40.203 χιλ. έναντι € 30.906 χιλ. το 2004. Η αύξηση του ΕΒΙΤΔΑ οφείλεται αφενός στην αύξηση του κύκλου εργασιών και αφετέρου στη μείωση των προβλέψεων για επισφαλείς απαιτήσεις. Επιπλέον, στην αύξηση του ΕΒΙΤΔΑ θα πρέπει να συνυπολογισθούν και τα κέρδη από την πώληση του πλοίου ΑΠΤΕΡΑ της Εταιρίας ύψους € 2.532 χιλ.

Τα ενοποιημένα κέρδη προ φόρων για το 2005 ανήλθαν σε € 11.603 χιλ. έναντι ζημιών ύψους € 1.058 χιλ. το 2004. Η αύξηση της κερδοφορίας του ομίλου ANEK τη χρήση 2005 οφείλεται αφενός στην αύξηση του EBITDA κατά 30,1% και αφετέρου στα θετικά αποτελέσματα που προέκυψαν από επενδυτικές δραστηριότητες κυρίως λόγω της πώλησης της συμμετοχής που είχε η Εταιρία στη NEΛ A.E.

Η σχέση Ιδίων κεφαλαίων / Ξένα κεφάλαια του ομίλου ANEK το 2004 και το 2005 ανήλθε σε 0,2. Επιπλέον, η σχέση Ξένα κεφάλαια / Σύνολο Παθητικού του ομίλου ANEK το 2004 και το 2005 ανήλθε σε 0,8. Σημειώνεται ότι το 75,5% των ξένων κεφαλαίων το 2005 αφορά μακροπρόθεσμες τραπεζικές υποχρεώσεις του ομίλου ANEK.

Το σύνολο των ενσώματων παγίων του ομίλου ANEK ως ποσοστό του ενεργητικού διαμορφώθηκε το 2005 σε 78,9%. Επίσης, το σύνολο των απαιτήσεων του ομίλου ANEK ως ποσοστό του ενεργητικού ανήλθε το 2005 σε 15,6%. Σημειώνεται ότι τα ενσώματα πάγια και οι απαιτήσεις της Εταιρίας, σε ενοποιημένη βάση, καταλαμβάνουν το μεγαλύτερο ποσοστό των λογαριασμών του ενεργητικού (94,5%) λόγω της φύσης των δραστηριοτήτων της.

| ΕΠΕΞΗΓΗΣΗ ΔΕΙΚΤΩΝ  |   |
|--|---|
| <b>ΔΕΙΚΤΕΣ ΕΞΕΛΙΞΗΣ (%)</b>                              |   |
| Κύκλου Εργασιών =  | $[(\text{Κύκλος εργασιών τρέχουσας χρήσης} - \text{Κύκλος εργασιών προηγούμενης χρήσης})/\text{Κύκλος εργασιών προηγούμενης χρήσης}] * 100$   |
| EBITDA =   | $[(\text{EBITDA τρέχουσας χρήσης} - \text{EBITDA προηγούμενης χρήσης})/\text{EBITDA προηγούμενης χρήσης}] * 100$  |
| Κερδών προ Φόρων =                                       | $[(\text{Κέρδη προ Φόρων τρέχουσας χρήσης} - \text{Κέρδη προ Φόρων προηγούμενης χρήσης})/\text{Κέρδη προ Φόρων προηγούμενης χρήσης}] * 100$   |
| Κερδών μετά από Φόρους Χρήσης =                          | $[(\text{Κέρδη μετά από Φόρους τρέχουσας χρήσης} - \text{Κέρδη μετά από Φόρους προηγούμενης χρήσης})/\text{Κέρδη μετά από Φόρους προηγούμενης χρήσης}] * 100$   |
| <b>ΔΕΙΚΤΕΣ ΠΕΡΙΘΩΡΙΩΝ ΚΕΡΔΟΥΣ (%)</b>                    |   |
| Μικτού κέρδους =   | $[(\text{Μικτό κέρδος}/\text{Κύκλος εργασιών}) * 100$   |
| EBITDA =   | $[(\text{EBITDA}/\text{Κύκλος εργασιών}) * 100$   |
| Κερδών προ Φόρων =                                       | $[(\text{Κέρδη προ φόρων}/\text{Κύκλος εργασιών}) * 100$  |
| Κέρδη μετά από φόρους =                                  | $[(\text{Κέρδη μετά από φόρους}/\text{Κύκλος εργασιών}) * 100$  |
| <b>ΔΕΙΚΤΕΣ ΑΠΟΔΟΤΙΚΟΤΗΤΑΣ (μετά από φόρους) (%)</b>      |   |
| Μέσου όρου Ιδίων Κεφαλαίων (ROE) =                       | $[\text{Κέρδη μετά από φόρους τρέχουσας χρήσης}/(\text{Ίδια Κεφάλαια τρέχουσας χρήσης} + \text{Ίδια Κεφάλαια προηγούμενης χρήσης})/2] * 100$  |
| Μέσου όρου Απασχολούμενων Κεφαλαίων (ROA) =              | $[(\text{Κέρδη μετά από φόρους τρέχουσας χρήσης} + \text{Χρηματοοικονομικά έξοδα})/(\text{Σύνολο απασχολούμενων κεφαλαίων τρέχουσας χρήσης} + \text{Σύνολο απασχολούμενων προηγούμενης χρήσης})/2] * 100$ |
| <b>ΔΕΙΚΤΕΣ ΡΕΥΣΤΟΤΗΤΑΣ (:1)</b>                          |   |
| Γενική Ρευστότητα =                                      | $[\text{Κυκλοφορούν ενεργητικό}/\text{Σύνολο βραχυπρόθεσμων υποχρεώσεων}]$  |
| Άμεση Ρευστότητα =                                       | $[(\text{Κυκλοφορούν ενεργητικό} - \text{Αποθέματα})/\text{Σύνολο βραχυπρόθεσμων υποχρεώσεων}]$   |
| <b>ΔΕΙΚΤΕΣ ΚΥΚΛΟΦΟΡΙΑΚΗΣ ΤΑΧΥΤΗΤΑΣ</b>                   |   |
| Κύκλος εργασιών / Πάγιο ενεργητικό (:1) =                | $[\text{Κύκλος εργασιών}/\text{Πάγιο ενεργητικό}]$  |
| Κύκλος εργασιών / Συνολικά απασχολούμενα κεφάλαια (:1) = | $[\text{Κύκλος εργασιών}/\text{Σύνολο παθητικού}]$  |
| Απαιτήσεις (σε ημέρες) =                                 | $[\text{Απαιτήσεις από πελάτες}/\text{Κύκλος εργασιών}] * 365$  |

|  |  |
|--|--|
| <b>ΔΕΙΚΤΕΣ ΔΑΝΕΙΑΚΗΣ ΕΠΙΒΑΡΥΝΣΗΣ (:1)</b>          |  |
| Ίδια κεφάλαια / Ξένα κεφάλαια =                    | [Σύνολο Ιδίων Κεφαλαίων/(Μακροπρόθεσμες υποχρεώσεις+Βραχυπρόθεσμες υποχρεώσεις)]                       |
| Ίδια κεφάλαια / Τραπεζικές υποχρεώσεις =           | [Σύνολο Ιδίων Κεφαλαίων/(Μακροπρόθεσμες τραπεζικές υποχρεώσεις+Βραχυπρόθεσμες τραπεζικές υποχρεώσεις)] |
| Ξένα κεφάλαια / Σύνολο παθητικού =                 | [Σύνολο υποχρεώσεων/Σύνολο παθητικού]  |
| Ξένα κεφάλαια / Κύκλος εργασιών =                  | [Σύνολο υποχρεώσεων/Κύκλος εργασιών]   |
| <b>ΔΕΙΚΤΕΣ ΕΝΣΩΜΑΤΩΝ ΠΑΓΙΩΝ ΚΑΙ ΑΠΑΙΤΗΣΕΩΝ (%)</b> |  |
| Ενσώματα πάγια / Σύνολο ενεργητικού =              | [Ενσώματα πάγια/Σύνολο ενεργητικού]  |
| Σύνολο απαιτήσεων / Σύνολο ενεργητικού =           | [Σύνολο απαιτήσεων/Σύνολο ενεργητικού]   |

Οι ακόλουθες χρηματοοικονομικές πληροφορίες προέρχονται από τις ενοποιημένες οικονομικές καταστάσεις της ANEK για τις χρήσεις 2003 – 2004, οι οποίες έχουν συνταχθεί από την Εταιρία για τους σκοπούς του Ενημερωτικού Δελτίου, όπως προβλέπεται από τις διατάξεις της ενότητας 20.1 του Παραρτήματος Ι του Κανονισμού 809/2004 της Επιτροπής των Ευρωπαϊκών Κοινοτήτων, βάσει του Ε.Γ.Λ.Σ., του Κ.Ν. 2190/1920 και της απόφασης 3/398/22.9.2006 της Επιτροπής Κεφαλαιαγοράς και εγκριθεί από το Διοικητικό Συμβούλιο της ANEK, δυνάμει της από 26.2.2007 απόφασής του:

| ΣΤΟΙΧΕΙΑ ΑΠΟΤΕΛΕΣΜΑΤΩΝ   |                 |                |
|--|-----------------|----------------|
| Ποσά σε €' 000   | 2003            | 2004           |
| <b>Κύκλος εργασιών</b>   | <b>182.832</b>  | <b>199.921</b> |
| Μείον: Κόστος πωλήσεων*  | 125.577         | 145.027        |
| <b>Μικτό κέρδος</b>  | <b>57.255</b>   | <b>54.894</b>  |
| % επί κύκλου εργασιών  | 31,3%           | 27,5%          |
| Πλέον: Άλλα έσοδα εκμετάλλευσης                                    | 2.742           | 4.902          |
| <b>Σύνολο</b>  | <b>59.997</b>   | <b>59.795</b>  |
| Μείον: Έξοδα διοικητικής λειτουργίας                               | 9.202           | 8.249          |
| Έξοδα λειτουργίας διάθεσης   | 15.189          | 16.958         |
| <b>Σύνολο εξόδων*</b>  | <b>24.391</b>   | <b>25.207</b>  |
| % επί κύκλου εργασιών  | 13,3%           | 12,6%          |
| <b>Λειτουργικό αποτέλεσμα</b>                                      | <b>35.606</b>   | <b>34.590</b>  |
| % επί κύκλου εργασιών  | 19,5%           | 17,3%          |
| Πλέον: Έσοδα συμ/χών-χρεογράφων & κέρδη από πωλήσεις συμ/χών-      | 120             | 21             |
| Πλέον: Έκτακτα έσοδα   | 4.267           | 3.120          |
| Μείον: Έξοδα & ζημιές από πωλήσεις συμ/χών-χρεογράφων & προβλέψεις | 22.790          | 2.655          |
| Μείον: Έκτακτα έξοδα   | 4.800           | 11.187         |
| <b>Κέρδη προ φόρων τόκων και αποσβέσεων</b>                        | <b>12.401</b>   | <b>23.887</b>  |
| % επί κύκλου εργασιών  | 6,8%            | 11,9%          |
| Μείον: Χρεωστικοί τόκοι  | 17.706          | 13.404         |
| Πλέον: Πιστωτικοί τόκοι  | 67              | 78             |
| <b>Κέρδη προ φόρων και αποσβέσεων</b>                              | <b>(5.239)</b>  | <b>10.560</b>  |
| % επί κύκλου εργασιών  | -               | 5,3%           |
| Μείον: Αποσβέσεις παγίων στοιχείων                                 | 14.908          | 13.575         |
| <b>Κέρδη προ φόρων και δικαιωμάτων μειοψηφίας</b>                  | <b>(20.147)</b> | <b>(3.015)</b> |
| % επί κύκλου εργασιών  | -               | -              |
| Μείον: Φόρος εισοδήματος   | 847             | 852            |
| <b>Κέρδη μετά από φόρους και προ δικαιωμάτων μειοψηφίας</b>        | <b>(20.994)</b> | <b>(3.867)</b> |
| % επί κύκλου εργασιών  | -               | -              |
| Μείον: Δικαιώματα μειοψηφίας                                       | (153)           | 338            |
| <b>Κέρδη μετά από φόρους και μετά από δικαιώματα μειοψηφίας</b>    | <b>(20.841)</b> | <b>(4.206)</b> |
| % επί κύκλου εργασιών  | -               | -              |
| Ταμειακές Ροές από Λειτουργικές Δραστηριότητες                     | 27.368          | 32.346         |
| Ταμειακές Ροές από Επενδυτικές Δραστηριότητες                      | (4.112)         | (4.713)        |
| Ταμειακές Ροές από Χρηματοδοτικές Δραστηριότητες                   | (23.926)        | (28.790)       |

| Μέρισμα ανά κατηγορία μετοχών σε € |       |      |
|------------------------------------|-------|------|
| Κοινές Ονομαστικές                 | 0,02  | 0,04 |
| Προνομιούχες έκδοσης 1990          | 0,02  | 0,04 |
| Προνομιούχες έκδοσης 1996**        | 0,615 | 0,04 |

\* Έχουν αφαιρεθεί οι αποσβέσεις ενσωματωμένες στο κόστος πωλήσεων και στα λειτουργικά έξοδα συνολικού ύψους € 13.641 χιλ. το 2003 και € 12.731 χιλ. το 2004. . Ο επιμερισμός των αποσβέσεων έχει ως εξής:

| Ποσά σε €' 000                | 2003          | 2004          |
|-------------------------------|---------------|---------------|
| Κόστος πωλήσεων               | 13.383        | 12.352        |
| Έξοδα διοικητικής λειτουργίας | 146           | 251           |
| Έξοδα λειτουργίας διάθεσης    | 112           | 128           |
| <b>Σύνολο</b>                 | <b>13.641</b> | <b>12.731</b> |

\*\* Ολοκλήρωση καταβολής ειδικού προνομίου απόληψης σταθερού μερίσματος για τις προνομιούχες μετοχές έκδοσης 1996 ύψους € 0,595 ανά μετοχή πλέον του διανεμηθέντος μερίσματος για τη χρήση 2003 για όλες τις κατηγορίες μετοχών ύψους € 0,02 ανά μετοχή.

Πηγή: Ενοποιημένες οικονομικές καταστάσεις των χρήσεων 2003 - 2004 που συντάχθηκαν από την Εταιρία για τους σκοπούς του Ενημερωτικού Δελτίου, όπως προβλέπεται από τις διατάξεις της ενότητας 20.1 του Παραρτήματος Ι του Κανονισμού 809/2004 της Επιτροπής των Ευρωπαϊκών Κοινοτήτων, βάσει του Ε.Γ.Λ.Σ., του Κ.Ν. 2190/1920 και της απόφασης 3/398/22.9.2006 της Επιτροπής Κεφαλαιαγοράς και έχουν ελεγχθεί από τον Ορκωτό Ελεγκτή – Λογιστή κ. Εμμανουήλ Πετράκη της εταιρίας BDO ΠΡΟΤΥΠΟΣ ΕΛΛΗΝΙΚΗ ΕΛΕΓΚΤΙΚΗ Α.Ε.

Σημ.: Τυχόν διαφορές στα αθροίσματα οφείλονται σε στρογγυλοποιήσεις.

Ο κύκλος εργασιών του ομίλου ANEK το 2004 διαμορφώθηκε σε € 199.921 χιλ. έναντι € 182.832 χιλ. το 2003. Η αύξηση των ενοποιημένων εσόδων το 2004 κατά 9,3% οφείλεται κυρίως στην αύξηση των εσόδων από τη ναύλωση του Ε/Γ – Ο/Γ BENIZEΛΟΣ την καλοκαιρινή περίοδο στην τυνησιακή κρατική εταιρία COTUNAV.

Τα ενοποιημένα κέρδη προ φόρων, χρηματοδοτικών, επενδυτικών αποτελεσμάτων και αποσβέσεων (EBITDA) το 2004 ανήλθαν σε € 34.588 χιλ. έναντι € 35.604 χιλ. το 2003. Η μείωση του EBITDA οφείλεται κυρίως στην αύξηση του κόστους πωλήσεων παρά την αύξηση στον κύκλο εργασιών.

Τα ενοποιημένα αποτελέσματα προ φόρων και δικαιωμάτων μειοψηφίας για το 2004 ανήλθαν σε ζημιές ύψους € 3.015 χιλ. έναντι ζημιών ύψους € 20.147 χιλ. το 2003. Η μείωση των ζημιών το 2004 οφείλεται στο γεγονός ότι στα αποτελέσματα του 2003 περιλαμβάνεται και ζημιά ύψους € 20.716 χιλ. που αφορά την αξία κτήσης της ΔANE και διαγράφηκε σε βάρος των αποτελεσμάτων και των ιδίων κεφαλαίων της Εταιρίας.

Η σχέση Ιδίων κεφαλαίων / Ξένα κεφάλαια του ομίλου ANEK το 2003 και το 2004 ανήλθε σε 0,3. Σημειώνεται ότι το 83,1% των ξένων κεφαλαίων το 2004 αφορά μακροπρόθεσμες τραπεζικές υποχρεώσεις του ομίλου ANEK.

Το σύνολο των ενσώματων παγίων του ομίλου ANEK ως ποσοστό του ενεργητικού διαμορφώθηκε το 2004 σε 83,6%. Επίσης, το σύνολο των απαιτήσεων του ομίλου ANEK ως ποσοστό του ενεργητικού ανήλθε το 2004 σε 11,1%. Σημειώνεται ότι τα ενσώματα πάγια και οι απαιτήσεις της Εταιρίας, σε ενοποιημένη βάση, καταλαμβάνουν το μεγαλύτερο ποσοστό των λογαριασμών του ενεργητικού (94,7%) λόγω της φύσης των δραστηριοτήτων της.

| <b>ΣΤΟΙΧΕΙΑ ΙΣΟΛΟΓΙΣΜΩΝ</b>                                 |                   |                   |
|---|-------------------|-------------------|
| <b>Ποσά σε € 000</b>  | <b>31.12.2003</b> | <b>31.12.2004</b> |
| <b>Ε Ν Ε Ρ Γ Η Τ Ι Κ Ο</b>                                  |                   |                   |
| Έξοδα εγκατάστασης  | 7.002             | 6.937             |
| Μείον: Συσσωρευμένες αποσβέσεις                             | 5.759             | 6.522             |
| <b>Αναπόσβεστα έξοδα εγκατάστασης</b>                       | <b>1.243</b>      | <b>415</b>        |
| Ενσώματες ακινητοποιήσεις                                   | 482.879           | 487.539           |
| Μείον: Συσσωρευμένες ενσώματες αποσβέσεις                   | 81.094            | 93.890            |
| <b>Αναπόσβεστα ενσώματα πάγια</b>                           | <b>401.785</b>    | <b>393.650</b>    |
| Συμμετοχές σε συνδεδεμένες επιχειρήσεις                     | 6.508             | 4.015             |
| Συμμετοχές σε λοιπές επιχειρήσεις                           | 5                 | 5                 |
| Λοιπές μακροπρόθεσμες απαιτήσεις                            | 784               | 880               |
| <b>Σύνολο πάγιου ενεργητικού</b>                            | <b>409.082</b>    | <b>398.551</b>    |
| Αποθέματα   | 8.865             | 9.416             |
| Απαιτήσεις  | 49.920            | 52.289            |
| Χρεόγραφα   | 811               | 2.450             |
| Διαθέσιμα   | 8.905             | 7.749             |
| <b>Σύνολο κυκλοφορούντος ενεργητικού</b>                    | <b>68.501</b>     | <b>71.904</b>     |
| Μεταβατικοί Λογαριασμοί Ενεργητικού                         | 117               | 111               |
| <b>ΣΥΝΟΛΟ ΕΝΕΡΓΗΤΙΚΟΥ</b>                                   | <b>478.943</b>    | <b>470.980</b>    |
| <b>Π Α Θ Η Τ Ι Κ Ο</b>                                      |                   |                   |
| Μετοχικό κεφάλαιο   | 96.182            | 96.182            |
| Διαφορά από την έκδοση μετοχών υπέρ το άρτιο                | 36.101            | 36.101            |
| Αποθ. κεφάλαια - Διαφορές αναπροσαρμογής & επιχ. επενδύσεων | 42.449            | 45.128            |
| Αποτελέσματα εις νέο  | (76.666)          | (85.375)          |
| Συναλλαγματικές διαφορές ενοποίησης                         | 3                 | 3                 |
| Διαφορές ενοποίησης   | (4.737)           | (4.737)           |
| Δικαιώματα μειοψηφίας                                       | 7.845             | 8.222             |
| <b>Σύνολο Ιδίων Κεφαλαίων</b>                               | <b>101.177</b>    | <b>95.524</b>     |
| Προβλέψεις για κινδύνους και Έξοδα                          | 3.810             | 9.462             |
| <b>Μακροπρόθεσμες υποχρεώσεις</b>                           |                   |                   |
| Δάνεια  | 311.346           | 300.086           |
| <b>Σύνολο μακροπρόθεσμων υποχρεώσεων</b>                    | <b>311.346</b>    | <b>300.086</b>    |
| <b>Βραχυπρόθεσμες υποχρεώσεις</b>                           |                   |                   |
| Προμηθευτές   | 16.738            | 18.260            |
| Τραπεζικά δάνεια  | 4.591             | 7.493             |
| Υποχρεώσεις από φόρους - τέλη & ασφαλ. οργανισμούς          | 9.888             | 13.846            |
| Λοιπές βραχυπρόθεσμες υποχρεώσεις                           | 25.586            | 21.270            |
| <b>Σύνολο βραχυπρόθεσμων υποχρεώσεων</b>                    | <b>56.803</b>     | <b>60.870</b>     |
| <b>Σύνολο Υποχρεώσεων</b>                                   | <b>368.149</b>    | <b>360.956</b>    |
| Μεταβατικοί λογαριασμοί παθητικού                           | 5.807             | 5.037             |
| <b>ΣΥΝΟΛΟ ΠΑΘΗΤΙΚΟΥ</b>                                     | <b>478.943</b>    | <b>470.980</b>    |

Πηγή: Ενοποιημένες οικονομικές καταστάσεις των χρήσεων 2003 - 2004 που συντάχθηκαν από την Εταιρία για τους σκοπούς του Ενημερωτικού Δελτίου, όπως προβλέπεται από τις διατάξεις της ενότητας 20.1 του Παραρτήματος Ι του Κανονισμού 809/2004 της Επιτροπής των Ευρωπαϊκών Κοινοτήτων, βάσει του Ε.Γ.Λ.Σ., του Κ.Ν. 2190/1920 και της απόφασης 3/398/22.9.2006 της Επιτροπής Κεφαλαιαγοράς και έχουν ελεγχθεί από τον Έκτακτο Ορκωτό Ελεγκτή - Λογιστή κ. Εμμανουήλ Πετράκη της εταιρίας BDO ΠΡΟΤΥΠΟΣ ΕΛΛΗΝΙΚΗ ΕΛΕΓΚΤΙΚΗ Α.Ε.

Σημ.: Τυχόν διαφορές στα αθροίσματα οφείλονται σε στρογγυλοποιήσεις.

### 3.2. Πληροφορίες για τη σύνταξη του Ενημερωτικού Δελτίου και τους Ελεγκτές της Εταιρίας

Στο παρόν Ενημερωτικό Δελτίο περιέχονται και παρουσιάζονται με εύληπτο και κατανοητό τρόπο όλες οι πληροφορίες που είναι απαραίτητες προκειμένου οι επενδυτές να μπορούν με εμπειριστατωμένο τρόπο να αξιολογούν τα περιουσιακά στοιχεία, τις υποχρεώσεις, τη χρηματοοικονομική κατάσταση, τα αποτελέσματα και τις προοπτικές της ANEK, καθώς και τα δικαιώματα που απορρέουν από τις μετοχές της.

Το παρόν Ενημερωτικό Δελτίο αποτελείται από: α) το Περιληπτικό Σημείωμα, β) τους Παράγοντες Κινδύνου, γ) το Έγγραφο Αναφοράς και δ) το Σημείωμα Μετοχικού Τίτλου.

Οι επενδυτές που ενδιαφέρονται για περισσότερες πληροφορίες, μπορούν να απευθύνονται κατά τις εργάσιμες ημέρες και ώρες στα γραφεία:

- Του Συμβούλου Έκδοσης, PROTON ΤΡΑΠΕΖΑ Α.Ε., Σάκη Καραγιώργα 22 και Χαρ. Τρικούπη 1, 176 71 Καλλιθέα, τηλ.: 210 69 70 000 (αρμόδιοι οι κ.κ. Αθανάσιος Τσοτσορός και Παναγιώτης Καλογερόπουλος).
- Της ANEK, Λεωφόρος Καραμανλή, 73 100 Χανιά, Κρήτη τηλ.: 28210 24000 (αρμόδιοι: ο κ. Στέλιος Στάμος, Διευθυντής Οικονομικών Υπηρεσιών και η κα Κατερίνα Μποτονάκη, Υπεύθυνη Εξυπηρέτησης Μετόχων).

Η σύνταξη και η διάθεση του παρόντος Ενημερωτικού Δελτίου έγινε σύμφωνα με τις διατάξεις της ισχύουσας νομοθεσίας. Το Ενημερωτικό Δελτίο περιέχει κάθε πληροφορία, της οποίας η δημοσιοποίηση προβλέπεται από τον Κανονισμό (ΕΚ) 809/2004 της Επιτροπής των Ευρωπαϊκών Κοινοτήτων και η οποία αφορά στην Εταιρία και στην παρούσα αύξηση του μετοχικού κεφαλαίου της.

Το Διοικητικό Συμβούλιο της Επιτροπής Κεφαλαιαγοράς ενέκρινε το περιεχόμενο του παρόντος Ενημερωτικού Δελτίου μόνον όσον αφορά την κάλυψη των αναγκών πληροφόρησης του επενδυτικού κοινού, όπως αυτές καθορίζονται από τις διατάξεις του Κανονισμού (ΕΚ) 809/2004 της Επιτροπής των Ευρωπαϊκών Κοινοτήτων.

Η Εταιρία και τα μέλη του Διοικητικού Συμβουλίου της είναι υπεύθυνοι για το περιεχόμενο του Ενημερωτικού Δελτίου και για το σύνολο των οικονομικών καταστάσεων που έχουν περιληφθεί στην ιστοσελίδα της Εταιρίας και αποτελούν περιεχόμενο του παρόντος Ενημερωτικού Δελτίου. Οι ενοποιημένες οικονομικές καταστάσεις για τις χρήσεις 2003 – 2004, οι οποίες συντάχθηκαν για τους σκοπούς του παρόντος Ενημερωτικού Δελτίου όπως προβλέπεται από τις διατάξεις της ενότητας 20.1 του Παραρτήματος Ι του Κανονισμού 809/2004 της Επιτροπής των Ευρωπαϊκών Κοινοτήτων, βάσει του Ε.Γ.Λ.Σ., του Κ.Ν. 2190/1920 και της απόφασης 3/398/22.9.2006 της Επιτροπής Κεφαλαιαγοράς, εγκρίθηκαν με την από 26.2.2007 απόφαση του Διοικητικού Συμβουλίου της ANEK και έχουν ελεγχθεί από τον Έκτακτο Ορκωτό – Ελεγκτή Λογιστή κ. Εμμανουήλ Πετράκη (Α.Μ.Σ.Ο.Ε.Λ. 18731) της ελεγκτικής εταιρίας BDO ΠΡΟΤΥΠΟΣ ΕΛΛΗΝΙΚΗ ΕΛΕΓΚΤΙΚΗ Α.Ε., Πατησίων 81 & Χέυδεν 8-10, 104 34 Αθήνα, τηλ. 210 88 94 300. Οι δημοσιευμένες ενοποιημένες οικονομικές καταστάσεις της χρήσης 2005, οι οποίες συντάχθηκαν από την Εταιρία βάσει των Δ.Π.Χ.Π., εγκρίθηκαν με την από 20.3.2006 συνεδρίαση του Διοικητικού Συμβουλίου της ANEK και έχουν ελεγχθεί από τους Τακτικούς Ορκωτούς Ελεγκτές – Λογιστές κ.κ. Νεκτάριο Πατατούκα (Α.Μ.Σ.Ο.Ε.Λ. 11891) της ελεγκτικής εταιρίας ΣΟΛ Α.Ε.Ο.Ε., Φωκίωνος Νέγρη 3, 112 57 Αθήνα, τηλ.: 210 86 91 100 και τον κ. Γιάννη Μυστακίδη (Α.Μ.Σ.Ο.Ε.Λ. 16511) της ελεγκτικής εταιρίας ΕΡΝΣΤ & ΓΙΑΝΓΚ (ΕΛΛΑΣ) ΟΡΚΩΤΟΙ ΕΛΕΓΚΤΕΣ Α.Ε., 11<sup>ο</sup> χλμ. Εθνικής Οδού Αθηνών Λαμίας, 144 51 Μεταμόρφωση, τηλ.: 210 28 86 000 καθώς επίσης και από τον Έκτακτο Ορκωτό – Ελεγκτή Λογιστή κ. Εμμανουήλ Πετράκη (Α.Μ.Σ.Ο.Ε.Λ. 18731) της ελεγκτικής εταιρίας BDO ΠΡΟΤΥΠΟΣ ΕΛΛΗΝΙΚΗ ΕΛΕΓΚΤΙΚΗ Α.Ε., Πατησίων 81 & Χέυδεν 8-10, 104 34 Αθήνα, τηλ. 210 88 94 300. Οι δημοσιευμένες ενοποιημένες οικονομικές καταστάσεις της περιόδου 1.1 – 30.9.2006, οι οποίες συντάχθηκαν από την Εταιρία βάσει των Δ.Π.Χ.Π., εγκρίθηκαν με την από 31.10.2006 συνεδρίαση του Διοικητικού Συμβουλίου της ANEK και έχουν ελεγχθεί από τον Έκτακτο Ορκωτό Ελεγκτή – Λογιστή κ. Εμμανουήλ Πετράκη (Α.Μ.Σ.Ο.Ε.Λ. 18731) της ελεγκτικής εταιρίας BDO ΠΡΟΤΥΠΟΣ ΕΛΛΗΝΙΚΗ ΕΛΕΓΚΤΙΚΗ Α.Ε., Πατησίων 81 & Χέυδεν 8-10, 104 34 Αθήνα, τηλ. 210 88 94 300.

Τα φυσικά πρόσωπα που επιμελήθηκαν της σύνταξης του Ενημερωτικού Δελτίου είναι τα εξής:

- Ο κ. Ιωάννης Βαρδινογιάννης, Διευθύνων Σύμβουλος, Λεωφόρος Καραμανλή, 73 100 Χανιά, Κρήτη τηλ.: 28210 24000.
- Ο κ. Στέλιος Στάμος, Διευθυντής Οικονομικών Υπηρεσιών, Λεωφόρος Καραμανλή, 73 100 Χανιά, Κρήτη τηλ.: 28210 24000.

Τα φυσικά πρόσωπα που επιμελήθηκαν της σύνταξης του Ενημερωτικού Δελτίου, τα μέλη του Διοικητικού Συμβουλίου της Εταιρίας και ο Σύμβουλος Έκδοσης δηλώνουν ότι έχουν λάβει γνώση και συμφωνούν με το περιεχόμενο του προς διάθεση στο επενδυτικό κοινό Ενημερωτικού Δελτίου και βεβαιώνουν υπεύθυνα ότι, αφού έλαβαν κάθε εύλογο μέτρο για το σκοπό αυτό, οι πληροφορίες που περιέχονται στο Ενημερωτικό Δελτίο είναι, καθόσον γνωρίζουν αληθείς και δεν υπάρχουν παραλείψεις που να αλλοιώνουν το περιεχόμενό του.

Ο Σύμβουλος Έκδοσης δεν έχει συμφέροντα, τα οποία δύναται να επηρεάσουν σημαντικά την παρούσα αύξηση, εκτός από την αμοιβή που θα λάβει με την επιτυχή ολοκλήρωσή της.

Η ΤΡΑΠΕΖΑ ΠΕΙΡΑΙΩΣ Α.Ε., Αριστείδου 4 Αθήνα 105 59 (Τομέας Υποστήριξης Εργασιών Θεματοφυλακής / Τμήμα Θεσμικών και Ιδιοκτησίας), η οποία διαθέτει το δίκτυο καταστημάτων της για τη συμμετοχή των επενδυτών στην παρούσα αύξηση κεφαλαίου, γνωστοποιεί στο επενδυτικό κοινό ότι δεν έχει συμφέροντα, τα οποία δύναται να επηρεάσουν σημαντικά την παρούσα αύξηση, εκτός από την αμοιβή που θα λάβει με την επιτυχή ολοκλήρωσή της.

### 3.2.1 Νομικός Έλεγχος

Ο Νομικός Έλεγχος της Εταιρίας διενεργήθηκε για λογαριασμό του Συμβούλου Έκδοσης και αφορούσε το χρονικό διάστημα 1.1.2004 – 27.2.2007 και διενεργήθηκε από το δικηγορικό γραφείο Μ. & Π. ΜΠΕΡΝΙΤΣΑ ΔΙΚΗΓΟΡΙΚΟ ΓΡΑΦΕΙΟ, το οποίο δεν συνδέεται και δεν διατηρεί οποιοδήποτε συμφέρον ή σχέση με την Εταιρία (Λυκαβηττού 5, Αθήνα 106 72, τηλ.: 210 33 92 950). Το εν λόγω δικηγορικό γραφείο δηλώνει ότι συναινεί η Έκθεση Νομικού Ελέγχου να τεθεί στη διάθεση των ενδιαφερομένων επενδυτών. Σημειώνεται ότι το ανωτέρω δικηγορικό γραφείο για τη χρήση 2003 εξέτασε μόνο τα Πρακτικά Γενικών Συνελεύσεων της Εταιρίας. Επιπροσθέτως το ως άνω δικηγορικό γραφείο δεν ήλεγξε τις αλλοδαπές εταιρίες του ομίλου ANEK καθώς επίσης και συμβάσεις με Τράπεζες και Ασφαλιστικούς Οργανισμούς υπό ξένο δίκαιο. Οι σημαντικότερες παρατηρήσεις του Νομικού Ελέγχου σύμφωνα με τον Σύμβουλο Έκδοσης σε συνεργασία με το ανωτέρω δικηγορικό γραφείο είναι οι ακόλουθες:

#### ANЕК

- «Βάσει των εγγράφων που τέθηκαν υπόψη μας έως την 27.2.2007 η νομική κατάσταση της Εταιρίας είναι σύμφωνη με τους νόμους και τους κανονισμούς στους οποίους υπόκειται, ιδίως όσον αφορά στην ίδρυση και στην καταστατική της λειτουργία.
- Όπως προκύπτει από το καταστατικό της Εταιρίας, από την 1.1.1995 και εντεύθεν οι 374.596 προνομιούχες ονομαστικές με δικαίωμα ψήφου μετοχές, εκδόσεως 1990, απολαμβάνουν μόνο τα εκ του νόμου οριζόμενα προνόμια δηλ. της προνομιακής απόληψης πρώτου μερίσματος και της προνομιακής συμμετοχής στο προϊόν της εκκαθάρισης. Αντίστοιχα, από την 01.01.2001 και εντεύθεν οι 3.563.655 προνομιούχες ονομαστικές με δικαίωμα ψήφου μετοχές, εκδόσεως 1996, απολαμβάνουν μόνο τα εκ του νόμου οριζόμενα προνόμια δηλ. της προνομιακής απόληψης πρώτου μερίσματος και προνομιακής συμμετοχής στο προϊόν της εκκαθάρισης. Σύμφωνα με την με την υπ' αριθμ. πρωτ. 4211/1461/19.03.2007 βεβαίωση της Εταιρίας "ουδεμία εκκρεμότητα υπάρχει εκ της διανομής μερίσματος για τις προνομιούχες μετοχές εκδόσεως 1990 και 1996, ως αποτέλεσμα των προνομίων για τις οποίες εκδόθηκαν και ως εκ τούτου δεν εκκρεμούν ούτε ενδέχεται να απαιτηθούν μερίσματα για τις μετοχές αυτές". Η Β' Επαναληπτική Τακτική Γενική Συνέλευση των Μετόχων που κατέχουν κοινές και προνομιούχες μετοχές εκδόσεως 1990 και 1996 της 18.06.2006 απεφάσισε τη μετατροπή όλων των προνομιούχων μετά ψήφου μετοχών της Εταιρίας σε κοινές ονομαστικές μετά ψήφου μετοχές. Ωστόσο, από τον έλεγχο που διενεργήθηκε, δεν διαπιστώθηκε έγκριση της μετατροπής από την Ιδιαίτερη Γενική Συνέλευση των προνομιούχων μετοχών, η οποία θα πρέπει να χορηγηθεί σε εύλογο χρονικό διάστημα, ώστε να μην θεωρηθεί ότι η προγενέστερη αυτής απόφαση της Γενικής Συνέλευσης ατονεί λόγω της παρόδου του χρόνου ή της μεταβολής των συνθηκών. Κατά συνέπεια, η απόφαση της Β' Επαναληπτικής Τακτικής Γενικής Συνέλευσης των Μετόχων που κατέχουν κοινές και προνομιούχες μετοχές εκδόσεως 1990 και 1996 της 18.06.2006 είναι ανενεργή και δεν επιφέρει

κανένα αποτέλεσμα έως ότου ληφθεί σχετική απόφαση από την Ιδιαίτερη Γενική Συνέλευση των προνομιούχων μετοχών.

- Η έκθεση νομικού ελέγχου υποστηρίζεται από τα αναγκαία πιστοποιητικά από τα οποία προκύπτει ότι η ελεγχόμενη Εταιρία είναι ενήμερη από πλευράς φορολογικών υποχρεώσεων. Επίσης, όπως προκύπτει από τα πιστοποιητικά που χορήγησε το Ναυτικό Απομαχικό Ταμείο δεν έχουν εξοφληθεί όλες οι εισφορές ανά πλοίο λόγω εκκαθάρισης. Υπάλληλος του Ναυτικού Απομαχικού Ταμείου μας ενημέρωσε προφορικά ότι οι εισφορές εξοφλούνται κατά το στάδιο της τελικής εκκαθάρισεως, το οποίο γίνεται σύμφωνα με όσα ορίζουν οι συλλογικές συμβάσεις εργασίας και ο Νόμος. Κατά την εκκαθάριση των αποδόσεων των σχετικών ασφαλιστικών εισφορών από το ανωτέρω Ταμείο εκτιμάται ότι θα επιβληθούν πρόσθετες εισφορές πληρωμάτων και προσαυξήσεις. [Ωστόσο], σύμφωνα με την υπ' αριθμ. πρωτ. 4211/1461/19.3.2007 επιστολή, η Εταιρία βεβαιώνει ότι "η καταβολή τυχόν πρόσφατων εισφορών προς το Ναυτικό Απομαχικό Ταμείο δεν θα έχει καμία επίπτωση στην οικονομική κατάσταση της Εταιρίας".
- Σημειώνουμε ότι το περιεχόμενο του Εσωτερικού Κανονισμού Λειτουργίας είναι σύμφωνο με τις διατάξεις του Ν. 3016/2002 σε συνδυασμό με την απόφαση 5/204/14.11.2000 του Διοικητικού Συμβουλίου της Επιτροπής Κεφαλαιαγοράς περί Εταιρικής Διακυβέρνησης.
- Με την υπ' αριθμ. πρωτ. 4587/1544/27.03.2007 επιστολή της ANEK: "...3. Η Εταιρία επαναδιατυπώνει την από 26.1.2007 δήλωσή της και δηλώνει ότι με την επιφύλαξη των διαλαμβανόμενων στην υπ' αριθμ. 2 παράγραφο της παρούσης, η ANEK (α) δεν έχει εγγυηθεί υπέρ της ΔΑΝΕ για χρέη ή άλλες υποχρεώσεις αυτής, οιασδήποτε φύσεως, προς τρίτα, νομικά ή φυσικά πρόσωπα ή ενώσεις προσώπων, (β) δεν έχει αναλάβει, την κάλυψη οιασδήποτε υποχρεώσεων της ΔΑΝΕ προς τρίτους εξ οιασδήποτε αιτίας και (γ) δεν είναι δυνατόν να επηρεασθεί η χρηματοοικονομική θέση, τα αποτελέσματα και οι ταμειακές ροές της ANEK ...".
- Σύμφωνα με την από 15.1.2007 βεβαίωση του νομικού συμβούλου της Α.Ν.Ε.Κ. δεν εκκρεμεί μέχρι και σήμερα καμία αγωγή, απαίτηση ή αξίωση τέτοια που θα δημιουργούσε σοβαρά οικονομικά και νομικά προβλήματα στις θυγατρικές Εταιρίες ΛΑΝΕ Α.Ε., ΕΤ.ΑΝ.ΑΠ Α.Ε. και ΛΕΥΚΑ ΟΡΗ Α.Β.Ε.Ε.
- Με την από 02.11.2006 επιστολή του ο Εμμανουήλ Νικολιδάκης, δικηγόρος - νομικός σύμβουλος της ANEK Α.Ε., δηλώνει ότι δεν υφίστανται συμβάσεις ελέγχου πλειοψηφίας ή διορισμού οργάνων άλλης Εταιρίας προς την ANEK Α.Ε.
- Επιπροσθέτως, σύμφωνα με την από 15.2.2007 δήλωσή της, η Εταιρία δεν συμμετέχει ως μέλος σε καμία κοινοπραξία.
- Με την από 2.2.2007 βεβαίωση, η Εταιρία βεβαιώνει ότι όπως προκύπτει από το μετοχολόγιο της Εταιρίας δεν υπάρχει μέτοχος που κατέχει ποσοστό μεγαλύτερο από το 5% του μετοχικού κεφαλαίου της ANEK. Σημειώνεται ότι από τα πρακτικά των συνεδριάσεων της Γενικής Συνέλευσης των Μετόχων της Εταιρίας δεν προκύπτουν ποιοι είναι Μέτοχοι της Εταιρίας διότι στους πίνακες που ενσωματώνονται στα ανωτέρω πρακτικά φαίνεται να αναγράφονται μόνο οι εκπρόσωποι αυτών.
- Με την από 2.11.2006 επιστολή του ο Εμμανουήλ Νικολιδάκης, δικηγόρος - νομικός σύμβουλος της ANEK Α.Ε., δηλώνει ότι δεν υπάρχουν ομολογίες μετατρέψιμες σε μετοχές ούτε ομολογίες συμμετοχής στα κέρδη ούτε κοινοί ή εξαιρετικοί τίτλοι της ANEK Α.Ε.
- Σύμφωνα με την από 15.2.2007 δήλωση της Εταιρίας δεν υπάρχουν προνόμια άλλα εκτός από τα προνόμια των μετοχών που εκδόθηκαν το 1990 και το 1996, δεσμεύσεις, βάρη και εμπράγματα δικαιώματα επί των μετοχών της Εταιρίας και οι μετοχές είναι πλήρως αποπληρωμένες.
- Σύμφωνα με την από 15.2.2007 δήλωση της Εταιρίας δεν υπάρχουν μετοχές επικαρπίας.
- Σύμφωνα με την από 27.2.2007 βεβαίωση της Εταιρίας δεν συντρέχουν προϋποθέσεις άσκησης δεσπόζουσας επιρροής της Εταιρίας σε άλλη επιχείρηση εκτός από τις εταιρίες ANEK LINES ITALIA srl, ΛΑΝΕ Α.Ε., ΕΤ.ΑΝ.ΑΠ. Α.Ε., ΛΕΥΚΑ ΟΡΗ Α.Β.Ε.Ε. και CHAMPION FERRIES Ltd.
- Σύμφωνα με την από 15.2.2007 δήλωση της Εταιρίας δεν υπάρχουν συμφωνίες ανάμεσα στην Εταιρία και τις συνδεδεμένες με αυτήν επιχειρήσεις και δεν υπάρχουν συμφωνίες μεταξύ της Εταιρίας και των Εταιριών που ελέγχονται από τους μετόχους της.

- Με την από 2.11.2006 επιστολή του ο Εμμανουήλ Νικολιδάκης, δικηγόρος - νομικός σύμβουλος της ANEK A.E., δηλώνει ότι δεν υπάρχουν συμβάσεις μετόχων της ANEK A.E. με οποιοδήποτε περιεχόμενο.
- Με την από 2.11.2006 επιστολή του ο Εμμανουήλ Νικολιδάκης, δικηγόρος - νομικός σύμβουλος της ANEK A.E., δηλώνει ότι δεν υφίστανται εις την ANEK A.E. ενδοεταιρικές συμβάσεις μεταξύ μετόχων με οποιοδήποτε περιεχόμενο που συνιστάται ιδίως σε συνομολόγηση δικαιωμάτων προτίμησης κατά την πώληση, άσκηση δικαιώματος ψήφου, σύσταση κοινωνίας και διαχείριση και μετοχικής συμμετοχής.
- Με την από 2.11.2006 επιστολή του ο Εμμανουήλ Νικολιδάκης, δικηγόρος - νομικός σύμβουλος της ANEK A.E., δηλώνει ότι δεν υπάρχει επιδίωξη δικαιωμάτων ή αξιώσεων από ενδοεταιρικές συμβάσεις ή εξώδικη προβολή των συμφωνιών αυτών έναντι της ANEK A.E.
- Σύμφωνα με δήλωση της Εταιρίας με ημερομηνία 15.2.2007, (α) δεν υπάρχουν οφειλές προς το Δημόσιο και ΝΠΔΔ, ούτε εκκρεμείς δίκες σε σχέση με τις οφειλές της Εταιρίας προς το Δημόσιο, ΝΠΔΔ και Ασφαλιστικά Ταμεία., και (β) δεν έχουν επιβληθεί μέτρα κατά τον ΚΕΔΕ επί της Εταιρίας ή των διευθυνόντων την Εταιρία.
- Βεβαιώθηκε από την Εταιρία με την από 14.2.2007 βεβαίωσή της, ότι όλα τα πλοία του στόλου της ANEK διαθέτουν όλα τα απαιτούμενα από τη νομοθεσία πιστοποιητικά, τα οποία είναι σε ισχύ.
- Βεβαιώθηκε από την Εταιρία, με την από 14.2.2007 βεβαίωσή της, ότι όλες οι άδειες της Εταιρίας ισχύουν και δεν έχουν ανακληθεί, ούτε υπάρχει κύρωση για παράβαση ή υπέρβασή τους.
- Βεβαιώθηκε από την Εταιρία στις 15.2.2007, ότι δεν υπάρχει από πλευράς Εταιρίας οποιαδήποτε παράβαση του Νόμου, που να έχει σχέση με το περιβάλλον (ρύπανση εδάφους ή υδάτων ή ατμόσφαιρας, εκπομπές υπερβαίνουσες τα τεθειμένα όρια, εναπόθεση λυμάτων κλπ.).
- Με την από 6.11.2006 επιστολή του ο Εμμανουήλ Νικολιδάκης, δικηγόρος - νομικός σύμβουλος της ANEK A.E., δηλώνει ότι η Εταιρία τηρεί τις διατάξεις για νόμιμη διαφήμιση που προβλέπονται είτε από το νόμο για προστασία του καταναλωτή είτε από ειδικές διατάξεις καθώς και ότι δεν υφίσταται ουδένα θέμα εφαρμογής ως προς την Εταιρία του Ν. 146/1994 για τον αθέμιτο ανταγωνισμό.
- Προσκομίσθηκαν από την Εταιρία συμβάσεις με Τράπεζες υπό ξένο δίκαιο, οι όροι των οποίων έχουν περιγραφεί σε σχετικούς πίνακες στην Έκθεση, χωρίς ωστόσο να διατυπώνεται οποιαδήποτε άποψη - γνωμάτευση περί του νομίμου, του ισχυρού ή της εγκυρότητας της σχετικής σύμβασης ή οποιουδήποτε όρου αυτής».

**Οι ανωτέρω παρατηρήσεις του Νομικού Ελέγχου παρουσιάζονται με τη μορφή και στο πλαίσιο, στο οποίο περιλαμβάνονται στην έκθεση Νομικού Ελέγχου με τη σύμφωνη γνώμη του δικηγορικού γραφείου Μ. & Π. ΜΠΕΡΝΙΤΣΑ ΔΙΚΗΓΟΡΙΚΟ ΓΡΑΦΕΙΟ για λογαριασμό του Συμβούλου Έκδοσης.**

Σχετικά με τις δικαστικές εκκρεμότητες της Εταιρίας, παρατίθενται κατωτέρω οι σημαντικότερες βάσει ποσού από αυτές, έτσι όπως περιγράφονται στην Έκθεση Νομικού Ελέγχου:

#### Ασκηθείσες Αγωγές και Διαταγές Πληρωμής της ANEK κατά τρίτων

Παρατίθεται αυτούσιο μέρος από την επιστολή του νομικού συμβούλου της Εταιρίας κ. Εμμανουήλ Νικολιδάκη. Σημειώνεται ότι ολόκληρη η επιστολή παρατίθενται επί λέξει στην Έκθεση Νομικού Ελέγχου.

*«Αγωγή ANEK κατά HELLENIC και Μιχ. Χατζάκη δια ποσό 1.341.248.267 Λιρετών Ιταλίας [€ 692.696,92] και δια ποσό 16.967,154 δρχ.[€ 49.793,56] και 539.000.000 Λιρετών Ιταλίας [€ 278.370,27], έχει εκδοθεί η υπ' αριθμόν 89/2002 προδικαστική απόφαση του Πολυμελούς Πρωτοδικείου Χανίων, έχουν διαταχθεί αποδείξεις οι οποίες και διενεργούνται, ευελπιστώ θετική έκβαση της υπόθεσης υπέρ της ANEK».*

Οι ανωτέρω παρατηρήσεις του Νομικού Ελέγχου παρουσιάζονται με τη μορφή και στο πλαίσιο, στο οποίο περιλαμβάνονται στην έκθεση Νομικού Ελέγχου με τη σύμφωνη γνώμη του δικηγορικού γραφείου Μ. & Π. ΜΠΕΡΝΙΤΣΑ ΔΙΚΗΓΟΡΙΚΟ ΓΡΑΦΕΙΟ για λογαριασμό του Συμβούλου Έκδοσης.

Αγωγές τρίτων κατά της ANEK

Παρατίθενται αυτούσια μέρη από τις επιστολές των νομικών συμβούλων της Εταιρίας κ. Εμμανουήλ Νικολιδάκη και του Δικηγορικού Γραφείου Γ.Ε. ΜΠΑΪΡΑΚΤΑΡΗ & ΣΥΝΕΡΓΑΤΕΣ. Σημειώνεται ότι ολόκληρες οι επιστολές παρατίθενται επί λέξει στην Έκθεση Νομικού Ελέγχου.

*«Αγωγή HELLENIC-PRODUCTS & SERVICES SRL δι' ης αιτείται την καταβολή συνολικού ποσού 2.619.841 Ευρώ, η υπόθεση αυτή συζητήθηκε ενώπιον του Πολυμελούς Πρωτοδικείου Χανίων κατά την δικάσιμο της 18.05.2006 και εξεδόθη απορριπτική απόφαση, η ως άνω ενάγουσα Εταιρία προτίθεται να ασκήσει έφεση. Εκτιμώ ευνοϊκή έκβαση υπέρ ANEK».*

*«Αγωγή Κοντογιάννη κατά ANEK, αιτείται την καταβολή ποσού 192.828.808 δραχμών. Η υπόθεση εκκρεμεί. Εκτιμώ ευνοϊκή έκβαση υπέρ ANEK».*

και

**«"ANEK vs Θ. ΚΟΞΑΡΑΚΗ"»**

*Απόκρουση αγωγής για αποζημίωση αδικοπραξίας από τραυματισμό επιβάτη ποσού Ευρώ 1.190.010 ενώπιον του Πολυμελούς Πρωτοδικείου Πειραιά. Η εκδίκαση της υπόθεσης είχε προσδιορισθεί αρχικώς για την 10.11.2006. Ο Πληρεξούσιος Δικηγόρος του αντιδίκου μας έχει ενημερώσει εγγράφως ότι θα υποβάλλει αίτημα αναβολής της συζήτησης, προκειμένου η εν λόγω αγωγή να παραπεμφθεί στο Ναυτικό Τμήμα του Πολυμελούς Πρωτοδικείου Πειραιά».*

Οι ανωτέρω παρατηρήσεις του Νομικού Ελέγχου παρουσιάζονται με τη μορφή και στο πλαίσιο, στο οποίο περιλαμβάνονται στην έκθεση Νομικού Ελέγχου με τη σύμφωνη γνώμη του δικηγορικού γραφείου Μ. & Π. ΜΠΕΡΝΙΤΣΑ ΔΙΚΗΓΟΡΙΚΟ ΓΡΑΦΕΙΟ για λογαριασμό του Συμβούλου Έκδοσης.

**ΛΑΝΕ**

- «Σύμφωνα με την από 14.2.2007 βεβαίωση της εταιρίας βεβαιώθηκε ότι όλα τα πλοία του στόλου της διαθέτουν τα απαιτούμενα από τη νομοθεσία πιστοποιητικά τα οποία είναι σε ισχύ.
- Σύμφωνα με την από 14.2.2007 βεβαίωση της εταιρίας βεβαιώθηκε ότι όλες οι άδειες της Εταιρίας ισχύουν και δεν έχουν ανακληθεί, ούτε υπάρχει κύρωση για παράβαση ή υπέρβαση τους.
- Σύμφωνα με την από 14.2.2007 βεβαίωση της εταιρίας βεβαιώθηκε ότι δεν υπάρχει από πλευράς εταιρίας οποιαδήποτε παράβαση του Νόμου, που να έχει σχέση με το περιβάλλον (ρύπανση εδάφους ή υδάτων ή ατμόσφαιρας, εκπομπές υπερβαίνουσες τα τεθειμένα όρια, εναπόθεση λυμάτων κλπ.).
- Σύμφωνα με την από 14.2.2007 βεβαίωση της εταιρίας τηρούνται οι νόμιμες διατάξεις για νόμιμη διαφήμιση που προβλέπονται είτε από το νόμο για προστασία του καταναλωτή ή από ειδικές διατάξεις και δεν συντρέχει περίπτωση για τυχόν ευθύνη της Εταιρίας ως παραγωγού ελαττωματικών προϊόντων, δεν υφίσταται εκκρεμής διαδικασία για παράβαση της νομοθεσίας περί ελεύθερου ανταγωνισμού για νόθευση ανταγωνισμού (παράνομη σύμπραξη, καταχρηστική εκμετάλλευση δεσπόζουσας θέσεως).
- Σύμφωνα με την από 14.2.2007 βεβαίωση της εταιρίας δεν υπάρχουν οφειλές προς το Δημόσιο και ΝΠΔΔ.
- Σύμφωνα με την από 14.2.2007 βεβαίωση της εταιρίας δεν έχουν επιβληθεί μέτρα κατά τον ΚΕΔΕ επί της Εταιρίας ή των διευθυνόντων την εταιρία».

Οι ανωτέρω παρατηρήσεις του Νομικού Ελέγχου παρουσιάζονται με τη μορφή και στο πλαίσιο, στο οποίο περιλαμβάνονται στην έκθεση Νομικού Ελέγχου με τη σύμφωνη γνώμη

**του δικηγορικού γραφείου Μ. & Π. ΜΠΕΡΝΙΤΣΑ ΔΙΚΗΓΟΡΙΚΟ ΓΡΑΦΕΙΟ για λογαριασμό του Συμβούλου Έκδοσης.**

Σχετικά με τις δικαστικές εκκρεμότητες της ΛΑΝΕ, παρατίθεται κατωτέρω η σημαντικότερη βάσει ποσού από αυτές, έτσι όπως αυτή περιγράφεται στην Έκθεση Νομικού Ελέγχου:

Αγωγές τρίτων κατά της ΛΑΝΕ

Παρατίθεται αυτούσιο μέρος από τις επιστολές του νομικού συμβούλου της εταιρίας του Δικηγορικού Γραφείου ΝΙΚΟΥ Κ. ΜΠΑΛΤΑΖΑΝΗ, ΚΑΤΕΡΙΝΑ ΠΛΟΥΜΙΔΟΥ & ΣΥΝΕΡΓΑΤΕΣ. Σημειώνεται ότι ολόκληρη η επιστολή παρατίθεται επί λέξει στην Έκθεση Νομικού Ελέγχου.

|   |  |
|---|--|
| <b>«[B1] ΕΝΑΓΟΝΤΕΣ</b>                    | <i>Π. Κατσαρός, Αναστασία Μέξα, Αγγελική Κατσαρού, Γεώργιος Κωστόπουλος, Ευστάθιος Κωστόπουλος, συγγενείς Χαρίκλειας Κατσαρού, θανούσης την 27.7.2000 στο Β. ΚΟΡΝΑΡΟΣ πλοίο της ΛΑΝΕ.</i>  |
| <b>ΔΙΚΑΣΤΗΡΙΟ ΔΙΑΔΙΚΑΣΙΑ:</b>             | <i>/ Στο Πολυμελές Πρωτοδικείο Σύρου ενώπιον του οποίου εκδικάζεται αγωγή των ως άνω εναγόντων για το ποσό των € 1.319.469 για αποζημίωση ατυχήματος λόγω του πλοίου Β. ΚΟΡΝΑΡΟΣ που επικαλούνται ότι επέφερε τον θάνατο της ως άνω Χ. Κατσαρού την 27.7.2000, θα συζητηθεί η υπόθεση την 23.3.2007. Παράλληλα έχει κατατεθεί εγγυητική επιστολή της Ε.Τ.Ε. ύψους € 277.000 υπέρ των εναγόντων προς εξασφάλιση της απαιτήσεώς τους δυνάμει της υπ' αριθμ. 541/2006 απόφασης του Μονομελούς Πρωτοδικείου Σύρου κατόπιν ενεργειών των ασφαλιστών. Η προσωρινή διαταγή απαγόρευσης απόπλου που εκδόθηκε γι' αυτήν την αιτία επί του Β. ΚΟΡΝΑΡΟΣ ανακλήθηκε την 12.5.2006.</i> |
| <b>ΔΙΚΗΓΟΡΟΙ:</b>                         | <i>Νικ. Μπαλταζάνης, Αικ. Πλουμίδου, Γ. Μπακαμήτσος</i>  |
| <b>ΑΝΤΙΚΕΙΜΕΝΟ ΔΙΑΦΟΡΑΣ ΕΚΤΙΜΗΣΗ ΜΑΣ:</b> | <i>/ Η απαίτηση έχει ελάχιστες πιθανότητες να γίνει δεκτή διότι ήδη έχει αθωωθεί ο πλοίαρχος κ. Μουτάκης Ματθαίος και έχει απαλλαγεί από οποιαδήποτε υπαιτιότητα για τον θάνατο της Χ. Κατσαρού. Εκτός τούτου αφενός τα επιδικασθησόμενα ποσά σε παρόμοιες περιπτώσεις είναι πολύ λιγότερα και αφετέρου η απαίτηση είναι καλυμμένη ασφαλιστικά από το WEST OF ENGLAND».</i>  |

Οι ανωτέρω παρατηρήσεις του Νομικού Ελέγχου παρουσιάζονται με τη μορφή και στο πλαίσιο, στο οποίο περιλαμβάνονται στην έκθεση Νομικού Ελέγχου με τη σύμφωνη γνώμη του δικηγορικού γραφείου Μ. & Π. ΜΠΕΡΝΙΤΣΑ ΔΙΚΗΓΟΡΙΚΟ ΓΡΑΦΕΙΟ για λογαριασμό του Συμβούλου Έκδοσης.

### 3.2.2 Έκτακτος Λογιστικός και Οικονομικός Έλεγχος

Ο Έκτακτος Λογιστικός – Οικονομικός Έλεγχος:

- των ενοποιημένων οικονομικών καταστάσεων των χρήσεων 2003 – 2004 που συντάχθηκαν από την Εταιρία για τους σκοπούς του Ενημερωτικού Δελτίου, όπως προβλέπεται από τις διατάξεις της ενότητας 20.1 του Παραρτήματος Ι του Κανονισμού 809/2004 της Επιτροπής των Ευρωπαϊκών Κοινοτήτων, βάσει του Ε.Γ.Λ.Σ., του Κ.Ν. 2190/1920 και της απόφασης 3/398/22.9.2006 της Επιτροπής Κεφαλαιαγοράς, οι οποίες εγκρίθηκαν με την από 26.2.2007 απόφαση του Δ.Σ. της Εταιρίας
- των δημοσιευμένων ενοποιημένων οικονομικών καταστάσεων της χρήσης 2005 που συντάχθηκαν από την Εταιρία βάσει των Δ.Π.Χ.Π., οι οποίες εγκρίθηκαν με την από 20.3.2006 απόφαση του Δ.Σ. της Εταιρίας και
- των δημοσιευμένων ενοποιημένων οικονομικών καταστάσεων της περιόδου 1.1 – 30.9.2006 που συντάχθηκαν από την Εταιρία βάσει των Δ.Π.Χ.Π., οι οποίες εγκρίθηκαν με την από 31.10.2006 απόφαση του Δ.Σ. της Εταιρίας

διενεργήθηκε από τον Ορκωτό Ελεγκτή – Λογιστή κ. Εμμανουήλ Πετράκη (Α.Μ.Σ.Ο.Ε.Λ. 18731) της ελεγκτικής εταιρίας ΒΔΟ ΠΡΟΤΥΠΟΣ ΕΛΛΗΝΙΚΗ ΕΛΕΓΚΤΙΚΗ Α.Ε., Πατησίων 81 & Χέυδεν 8-10, 104 34 Αθήνα, τηλ. 210 88 94 300, ο οποίος δεν συνδέεται και δεν διατηρεί οποιοδήποτε συμφέρον ή

σχέση με την Εταιρία. Σημειώνεται ότι ο εν λόγω έλεγχος διενεργήθηκε κατόπιν εντολής του Συμβούλου Έκδοσης.

**Έκθεση Ελέγχου του Έκτακτου Τακτικού Ορκωτού Ελεγκτή – Λογιστή επί των δημοσιευμένων ενοποιημένων οικονομικών καταστάσεων της περιόδου 1.1 – 30.9.2006 που συντάχθηκαν από την Εταιρία βάσει των Δ.Π.Χ.Π.**

**1.1 – 30.9.2006**

«Ελέγξαμε τις συνημμένες ενδιάμεσες ατομικές και ενοποιημένες οικονομικές καταστάσεις της «ΑΝΩΝΥΜΗΣ ΝΑΥΤΙΛΙΑΚΗΣ ΕΤΑΙΡΙΑΣ ΚΡΗΤΗΣ» της περιόδου που έληξε την 30/9/2006, στα πλαίσια του Κανονισμού 809/2004 των Ευρωπαϊκών Κοινοτήτων. Η ευθύνη της σύνταξης των οικονομικών καταστάσεων βαρύνει τη Διοίκηση της Εταιρίας. Η δική μας ευθύνη περιορίζεται στη διαμόρφωση και τη διατύπωση γνώμης επί των οικονομικών καταστάσεων, εδραιωμένης στο διενεργηθέντα έλεγχο.

Ο έλεγχός μας διενεργήθηκε σύμφωνα με τα Ελληνικά Ελεγκτικά Πρότυπα, που είναι εναρμονισμένα με τα Διεθνή Ελεγκτικά Πρότυπα. Τα Πρότυπα αυτά απαιτούν το σχεδιασμό και την εκτέλεση του ελεγκτικού έργου κατά τρόπο που να διασφαλίζει εύλογη βεβαιότητα ότι οι οικονομικές καταστάσεις είναι απαλλαγμένες από ουσιώδεις ανακρίβειες και παραλείψεις. Ο έλεγχος περιλαμβάνει την εξέταση, σε δειγματοληπτική βάση, αποδεικτικών στοιχείων που να στηρίζουν τα ποσά και τις πληροφορίες που περιλαμβάνονται στις οικονομικές καταστάσεις. Ο έλεγχος επίσης περιλαμβάνει την αξιολόγηση των λογιστικών αρχών που ακολουθήθηκαν, των εκτιμήσεων της Διοίκησης της Εταιρίας και, γενικότερα, της παρουσίασης των δεδομένων στις οικονομικές καταστάσεις. Πιστεύουμε ότι ο έλεγχος που διενεργήθηκε παρέχει επαρκή βάση για τη διαμόρφωση της Έκθεσης μας.

Κατά τη γνώμη μας, οι προαναφερόμενες ατομικές και ενοποιημένες οικονομικές καταστάσεις απεικονίζουν ακριβοδίκαια την οικονομική θέση της Εταιρίας και την ενοποιημένη οικονομική θέση του Ομίλου κατά την 30/9/2006 και τα αποτελέσματα των εργασιών της και του Ομίλου καθώς και τις μεταβολές των ιδίων κεφαλαίων και τις ταμειακές ροές της Εταιρίας και του Ομίλου, της περιόδου που έληξε αυτή την ημερομηνία, σύμφωνα με τα Διεθνή Λογιστικά Πρότυπα, που έχουν υιοθετηθεί από την Ευρωπαϊκή Ένωση και το περιεχόμενο της Έκθεσης του Διοικητικού Συμβουλίου είναι συνεπές με τις προαναφερόμενες οικονομικές καταστάσεις.

Χωρίς να διατυπώνουμε επιφύλαξη ως προς τα συμπεράσματα του ελέγχου, επιστούμε την προσοχή σας στα εξής:

1) Όπως αναφέρεται στη Σημείωση (6.3) που παρατίθεται στη παρούσα έκθεση η Εταιρία συμμετείχε στο μετοχικό κεφάλαιο της «ΔΩΔΕΚΑΝΗΣΙΑΚΗ ΑΝΩΝΥΜΗ ΝΑΥΤΙΛΙΑΚΗ ΕΤΑΙΡΙΑ (ΔΑΝΕ)» με ποσοστό 41,87%.

Λόγω του ότι η Δ.Α.Ν.Ε. είχε υπαχθεί στο άρθρο 46 του Ν. 1892/90 και επειδή δεν είχε συντάξει οικονομικές καταστάσεις για το 2004, 2005 και το πρώτο εννιάμηνο του 2006, δεν έχει συμπεριληφθεί στις ενοποιημένες οικονομικές καταστάσεις. Στις ατομικές οικονομικές καταστάσεις είχε διαγραφεί πλήρως το κόστος συμμετοχής καθώς και οι απαιτήσεις της Εταιρίας έναντι της Δ.Α.Ν.Ε.

Ήδη ο ειδικός εκκαθαριστής προέβη την 5<sup>η</sup> Ιουλίου 2006 στον πλειστηριασμό των περιουσιακών στοιχείων της Δ.Α.Ν.Ε. και όπως ενημέρωσε την Εταιρία με την από 10<sup>η</sup> Αυγούστου 2006 επιστολή του, δεν υφίσταται δυνατότητα ικανοποίησης του συνόλου των πιστωτών της Δ.Α.Ν.Ε. από το επιτευχθέν τίμημα του πλειστηριασμού.

2) Όπως αναφέρεται στη Σημείωση (8.2) που παρατίθεται στη παρούσα έκθεση, οι φορολογικές δηλώσεις της Εταιρίας και των ενοποιούμενων εταιριών για συγκεκριμένες χρήσεις, δεν έχουν εξετασθεί από τις Φορολογικές Αρχές, με συνέπεια να υπάρχει το ενδεχόμενο επιβολής πρόσθετων φόρων και προσαυξήσεων κατά το χρόνο που θα εξετασθούν και θα οριστικοποιηθούν. Η έκβαση των φορολογικών ελέγχων δεν είναι δυνατόν να προβλεφθεί στο παρόν στάδιο και ως εκ τούτου δεν έχει γίνει οποιαδήποτε πρόβλεψη στις οικονομικές καταστάσεις σχετικά με το θέμα αυτό.

3) Όπως αναφέρεται στη Σημείωση (6.3) της παρούσας έκθεσης, για τη θυγατρική Λ.ΑΝ.Ε. που περιλαμβάνεται στις ενοποιημένες οικονομικές καταστάσεις, συντρέχει περίπτωση εφαρμογής του άρθρου 47 του κ.ν. 2190/1920».

## Έκθεση Ελέγχου του Έκτακτου Τακτικού Ορκωτού Ελεγκτή – Λογιστή επί των δημοσιευμένων ενοποιημένων οικονομικών καταστάσεων της χρήσης 2005 που συντάχθηκαν από την Εταιρία βάσει των Δ.Π.Χ.Π.

### 2005

«Ελέγξαμε τις συνημμένες ατομικές και ενοποιημένες οικονομικές καταστάσεις της «ΑΝΩΝΥΜΗΣ ΝΑΥΤΙΛΙΑΚΗΣ ΕΤΑΙΡΙΑΣ ΚΡΗΤΗΣ» της εταιρικής χρήσης που έληξε την 31/12/2005, στα πλαίσια του Κανονισμού 809/2004 των Ευρωπαϊκών Κοινοτήτων. Η ευθύνη της σύνταξης των οικονομικών καταστάσεων βαρύνει τη Διοίκηση της Εταιρίας. Η δική μας ευθύνη περιορίζεται στη διαμόρφωση και τη διατύπωση γνώμης επί των οικονομικών καταστάσεων, εδραιωμένης στο διενεργηθέντα έλεγχο.

Ο έλεγχός μας διενεργήθηκε σύμφωνα με τα Ελληνικά Ελεγκτικά Πρότυπα, που είναι εναρμονισμένα με τα Διεθνή Ελεγκτικά Πρότυπα. Τα Πρότυπα αυτά απαιτούν το σχεδιασμό και την εκτέλεση του ελεγκτικού έργου κατά τρόπο που να διασφαλίζει εύλογη βεβαιότητα ότι οι οικονομικές καταστάσεις είναι απαλλαγμένες από ουσιώδεις ανακρίβειες και παραλείψεις. Ο έλεγχος περιλαμβάνει την εξέταση, σε δειγματοληπτική βάση, αποδεικτικών στοιχείων που να στηρίζουν τα ποσά και τις πληροφορίες που περιλαμβάνονται στις οικονομικές καταστάσεις. Ο έλεγχος επίσης περιλαμβάνει την αξιολόγηση των λογιστικών αρχών που ακολουθήθηκαν, των εκτιμήσεων της Διοίκησης της Εταιρίας και, γενικότερα, της παρουσίας των δεδομένων στις οικονομικές καταστάσεις. Πιστεύουμε ότι ο έλεγχος που διενεργήθηκε παρέχει επαρκή βάση για τη διαμόρφωση της Έκθεσης μας.

Κατά τη γνώμη μας, οι προαναφερόμενες ατομικές και ενοποιημένες οικονομικές καταστάσεις απεικονίζουν ακριβοδίκαια την οικονομική θέση της Εταιρίας και την ενοποιημένη οικονομική θέση του Ομίλου κατά την 31/12/2005 και τα αποτελέσματα των εργασιών της και του Ομίλου καθώς και τις μεταβολές των ιδίων κεφαλαίων και τις ταμειακές ροές της Εταιρίας και του Ομίλου, της περιόδου που έληξε αυτή την ημερομηνία, σύμφωνα με τα Διεθνή Λογιστικά Πρότυπα, που έχουν υιοθετηθεί από την Ευρωπαϊκή Ένωση και το περιεχόμενο της Έκθεσης του Διοικητικού Συμβουλίου είναι συνεπές με τις προαναφερόμενες οικονομικές καταστάσεις.

Χωρίς να διατυπώνουμε επιφύλαξη ως προς τα συμπεράσματα του ελέγχου, επιστούμε την προσοχή σας στα εξής:

1) Όπως αναφέρεται στη Σημείωση (6.3) που παρατίθεται στη παρούσα έκθεση η Εταιρία συμμετείχε στο μετοχικό κεφάλαιο της «ΔΩΔΕΚΑΝΗΣΙΑΚΗ ΑΝΩΝΥΜΗ ΝΑΥΤΙΛΙΑΚΗ ΕΤΑΙΡΙΑ (ΔΑΝΕ)» με ποσοστό 41,87%.

Λόγω του ότι η Δ.Α.Ν.Ε. είχε υπαχθεί στο άρθρο 46 του Ν. 1892/90 και επειδή δεν είχε συντάξει οικονομικές καταστάσεις για το 2004, 2005 και το πρώτο εννεάμηνο του 2006, δεν έχει συμπεριληφθεί στις ενοποιημένες οικονομικές καταστάσεις. Στις ατομικές οικονομικές καταστάσεις είχε διαγραφεί πλήρως το κόστος συμμετοχής καθώς και οι απαιτήσεις της Εταιρίας έναντι της Δ.Α.Ν.Ε.

Ήδη ο ειδικός εκκαθαριστής προέβη την 5<sup>η</sup> Ιουλίου 2006 στον πλειστηριασμό των περιουσιακών στοιχείων της Δ.Α.Ν.Ε. και όπως ενημέρωσε την Εταιρία με την από 10<sup>η</sup> Αυγούστου 2006 επιστολή του, δεν υφίσταται δυνατότητα ικανοποίησης του συνόλου των πιστωτών της Δ.Α.Ν.Ε. από το επιτευχθέν τίμημα του πλειστηριασμού.

2) Όπως αναφέρεται στη Σημείωση (8.2) που παρατίθεται στη παρούσα έκθεση, οι φορολογικές δηλώσεις της Εταιρίας και των ενοποιούμενων εταιριών για συγκεκριμένες χρήσεις, δεν έχουν εξετασθεί από τις Φορολογικές Αρχές, με συνέπεια να υπάρχει το ενδεχόμενο επιβολής πρόσθετων φόρων και προσαυξήσεων κατά το χρόνο που θα εξετασθούν και θα οριστικοποιηθούν. Η έκβαση των φορολογικών ελέγχων δεν είναι δυνατόν να προβλεφθεί στο παρόν στάδιο και ως εκ τούτου δεν έχει γίνει οποιαδήποτε πρόβλεψη στις οικονομικές καταστάσεις σχετικά με το θέμα αυτό.

3) Όπως αναφέρεται στη Σημείωση (6.3) της παρούσας έκθεσης, για τη θυγατρική Λ.ΑΝ.Ε. που περιλαμβάνεται στις ενοποιημένες οικονομικές καταστάσεις, συντρέχει περίπτωση εφαρμογής του άρθρου 47 του κ.ν. 2190/1920.

4) Όπως αναφέρεται στη Σημείωση (5.3) της παρούσας έκθεσης, σας επιστούμε την προσοχή στις προσαρμογές – διορθώσεις των λογιστικών μεγεθών που έγιναν σε σχέση με τις προηγούμενες δημοσιεύσεις».

Αναφορικά με τα θέματα έκθεσης που αναφέρονται στα ανωτέρω πιστοποιητικά, η Εταιρία δηλώνει τα κάτωθι:

#### 1) ΘΕΜΑ ΔΑΝΕ

Με την υπ' αριθ. 342/11.11.2005 απόφαση του Εφετείου Δωδεκανήσου η ανώνυμη εταιρία με την επωνυμία «ΔΩΔΕΚΑΝΗΣΙΑΚΗ ΑΝΩΝΥΜΗ ΝΑΥΤΙΛΙΑΚΗ ΕΤΑΙΡΙΑ» και τον διακριτικό τίτλο «Θαλάσσια Γραμμή (DANE SEA LINE) A.E.» που εδρεύει στη Ρόδο (οδός Αυστραλίας αριθ. 92) τέθηκε υπό το καθεστώς της εκκαθάρισης του άρθρου 46 του Ν. 1892/1990, όπως ισχύει μετά την τροποποίησή του με τις διατάξεις του άρθρου 14 του Ν. 2000/1991 και του άρθρου 60 παρ. 3 του Ν. 2324/1995 και εκκαθαριστής διορίστηκε ο κ. Πανταζής Μπουνέλλος του Γεωργίου, Λογιστής Α' τάξεως και εκπρόσωπος της εταιρίας περιορισμένης ευθύνης με την επωνυμία «ΑΚΑΟΥΝΤΙΓΚ ΠΛΑΝΝΙΝΓΚ ΠΑΡΟΧΗ ΛΟΓΙΣΤΙΚΩΝ & ΦΟΡΟΛΟΓΙΚΩΝ ΥΠΗΡΕΣΙΩΝ» και τον διακριτικό τίτλο «ACCOUNTING PLANNING ΕΠΕ», κάτοικος Ν. Ιωνίας Αττικής, οδός Ελ. Βενιζέλου 23Α.

Με την κατ' άρθρο 19 παρ. 2 του ΝΔ 3562/1956 και από 4.4.2006 δήλωση του ως άνω εκκαθαριστού, νομίμως κοινοποιηθείσα και μεταγραφείσα, κατασχέθηκαν αναγκαστικά και δυνάμει της υπ' αριθ. 36166/5.7.2006 έκθεσης αναγκαστικού πλειστηριασμού του Συμβολαιογράφου Ρόδου Γεωργίου Ροδίτη, την 5.7.2006 και εκπλειστηριάσθηκαν ενώπιόν του, συνολικά και ενιαία, περιουσιακά στοιχεία της υπό εκκαθάρισης εταιρίας. Τα περιουσιακά στοιχεία κατακυρώθηκαν επ' ονόματι της εταιρίας με την επωνυμία «BLUE STAR ΝΑΥΤΙΛΙΑΚΗ ΑΝΩΝΥΜΗ ΕΤΑΙΡΙΑ», που εδρεύει στη Βούλα Αττικής και επί της Λεωφόρου Κ. Καραμανλή αριθ. 157. Ο ειδικός εκκαθαριστής συνέταξε τον από 18.10.2006 πίνακα κατάταξης δανειστών κατά του οποίου ασκήθηκαν ανακοπές με αίτημα να μεταρρυθμισθεί ο προσβαλλόμενος από 18.10.2006 πίνακας κατάταξης δανειστών, μερικές εκ των οποίων συζητήθηκαν ενώπιον του Εφετείου Αθηνών την 6.2.2007 και αναμένεται η έκδοση αποφάσεως. Εκκρεμεί η συζήτηση και των υπολοίπων ασκηθεισών ανακοπών ώστε να οριστικοποιηθεί ο σχετικός πίνακας. Ο ειδικός εκκαθαριστής ο οποίος προέβη την 5.7.2006 σε πλειστηριασμό των περιουσιακών στοιχείων της ΔΑΝΕ έχει ενημερώσει με επιστολή του τη Μητρική ότι δεν υφίσταται δυνατότητα ικανοποίησης των πιστωτών, συμπεριλαμβανομένης και της ANEK, από το επιτευχθέν τμήμα του πλειστηριασμού. Η ANEK κατέχει 35.294.696 μετοχές στη ΔΑΝΕ οι οποίες έχουν ενεχυριασθεί υπέρ της ΕΓΝΑΤΙΑ ΤΡΑΠΕΖΑ Α.Ε. για εξασφάλιση δανειακών της υποχρεώσεων. Το ενέχυρο δεν έχει απαλειφθεί. Η αξία της συμμετοχής καθώς και οι απαιτήσεις της ANEK από τη ΔΑΝΕ έχουν πλήρως διαγραφεί στις οικονομικές καταστάσεις που συνέταξε η Εταιρία την 30.9.2006. Σημειώνεται ότι η ΔΑΝΕ δεν έχει συντάξει οικονομικές καταστάσεις από τη χρήση 2004 και μετά.

#### 2) ΘΕΜΑ ΦΟΡΟΛΟΓΙΚΟΥ ΕΛΕΓΧΟΥ

Η Εταιρία στις ετήσιες οικονομικές καταστάσεις της χρήσης 2005 και στις ενδιάμεσες οικονομικές καταστάσεις της περιόδου 01.01-30.9.2006 αναφερόμενη στο εν λόγω θέμα παραθέτει τα εξής:

«Οι ανέλεγκτες φορολογικά χρήσεις των εταιριών του Ομίλου (πλέον της περιόδου 01.01.-30.9.2006) παρουσιάζονται στον πίνακα που ακολουθεί:

#### Ανέλεγκτες χρήσεις

|                         |             |
|-------------------------|-------------|
| A.N.E.K.                | 2005        |
| Λ.A.N.E.                | 1994 – 2005 |
| ANEK LINES ITALIA Srl   | 1999 – 2005 |
| ΕΤ.ΑΝ.ΑΠ. Α.Ε.          | 2003 – 2005 |
| ΛΕΥΚΑ ΟΡΗ Α.Β.Ε.Ε.      | 2003 – 2005 |
| CHAMPION FERRIES L.T.D. | 2005        |

Για τις ανέλεγκτες φορολογικά χρήσεις δεν έχουν σχηματισθεί σχετικές προβλέψεις για πρόσθετους φόρους που ενδέχεται να προκύψουν κατά το μελλοντικό φορολογικό κλείσιμο των χρήσεων αυτών,

δεδομένου ότι στην παρούσα φάση δεν είναι δυνατόν να εκτιμηθούν με αξιοπιστία οι σχετικές επιβαρύνσεις οι οποίες θα οριστικοποιηθούν κατά τους φορολογικούς ελέγχους. Πάντως σε κάθε περίπτωση η διοίκηση του Ομίλου εκτιμά ότι τα κονδύλια αυτά δεν θα είναι σημαντικά.»

### 3) ΘΕΜΑ ΛΑΝΕ ΑΡΘΡΟ 47

Κατά την 31.12.2005 όπου η θυγατρική ΛΑΝΕ δημοσίευσε για πρώτη φορά ετήσιες οικονομικές καταστάσεις με βάση τα Δ.Π.Χ.Π., συνέτρεξαν οι προϋποθέσεις εφαρμογής του άρθρου 47 του Κ.Ν. 2190/1920, γιατί τα ίδια κεφάλαια της εταιρίας κατέστησαν μικρότερα του ½ του μετοχικού της κεφαλαίου. Ωστόσο, οι προϋποθέσεις εφαρμογής του άρθρου 47 έχουν εξαλειφθεί κατά τη χρήση 2006 λόγω των θετικών αποτελεσμάτων της εταιρίας όπως προκύπτει και από τις ενδιάμεσες οικονομικές καταστάσεις της περιόδου 01.01-30.09.2006 της ΛΑΝΕ (και τις εγκριθείσες από 19.03.2007 ετήσιες οικονομικές καταστάσεις της χρήσης 2006) και κατά συνέπεια δεν προβλέπεται η λήψη κάποιων μέτρων.

**Εκθέσεις Ελέγχου του Έκτακτου Ορκωτού Ελεγκτή – Λογιστή επί των ενοποιημένων οικονομικών καταστάσεων χρήσεων 2003 – 2004 που έχουν συνταχθεί από την Εταιρία για τους σκοπούς του Ενημερωτικού Δελτίου όπως προβλέπεται από τις διατάξεις της ενότητας 20.1 του Παραρτήματος Ι του Κανονισμού 809/2004 της Επιτροπής των Ευρωπαϊκών Κοινοτήτων.**

### 2004

«Ελέγξαμε τις συνημμένες ενοποιημένες οικονομικές καταστάσεις της "ΑΝΩΝΥΜΗΣ ΝΑΥΤΙΛΙΑΚΗΣ ΕΤΑΙΡΙΑΣ ΚΡΗΤΗΣ Α.Ε." της χρήσης που έληξε την 31.12.2004, οι οποίες αποτελούνται από τον ενοποιημένο ισολογισμό, την ενοποιημένη κατάσταση αποτελεσμάτων χρήσης, την ενοποιημένη κατάσταση μεταβολών ιδίων κεφαλαίων, την ενοποιημένη κατάσταση ταμειακών ροών και το σχετικό προσάρτημα, οι οποίες έχουν συνταχθεί για σκοπούς ενημερωτικού δελτίου όπως απαιτείται από τις διατάξεις της παραγράφου 20.1 του Παραρτήματος Ι του Κανονισμού 809/2004 των Ευρωπαϊκών Κοινοτήτων.

Η ευθύνη της σύνταξης των οικονομικών καταστάσεων σύμφωνα με τις διατάξεις του κ.ν. 2190/20 του Ε.Γ.Α.Σ και τις απαιτήσεις της ενότητας 20.1 του Παραρτήματος Ι του Κανονισμού 809/2004 των Ευρωπαϊκών Κοινοτήτων, βαρύνει τη διοίκηση της εταιρίας. Η δική μας ευθύνη περιορίζεται στη διαμόρφωση και τη διατύπωση γνώμης επί των ενοποιημένων οικονομικών καταστάσεων, εδραιωμένης στο διενεργηθέντα έλεγχο.

Ο έλεγχός μας διενεργήθηκε σύμφωνα με τα Ελληνικά Ελεγκτικά Πρότυπα, που είναι εναρμονισμένα με τα Διεθνή Ελεγκτικά Πρότυπα. Τα Πρότυπα αυτά απαιτούν το σχεδιασμό και την εκτέλεση του ελεγκτικού έργου κατά τρόπο που να διασφαλίζει εύλογη βεβαιότητα ότι οι οικονομικές καταστάσεις είναι απαλλαγμένες από ουσιώδεις ανακρίβειες και παραλείψεις. Ο έλεγχος περιλαμβάνει την εξέταση, σε δειγματοληπτική βάση, αποδεικτικών στοιχείων που να στηρίζουν τα ποσά και τις πληροφορίες που περιλαμβάνονται στις οικονομικές καταστάσεις. Ο έλεγχος επίσης περιλαμβάνει την αξιολόγηση των λογιστικών αρχών που ακολουθήθηκαν, των εκτιμήσεων της διοίκησης της εταιρίας και, γενικότερα, της παρουσίας των δεδομένων στις οικονομικές καταστάσεις. Πιστεύουμε ότι ο έλεγχος που διενεργήθηκε παρέχει επαρκή βάση για τη διαμόρφωση της Έκθεσής μας.

Κατά τη γνώμη μας, οι προαναφερόμενες ενοποιημένες οικονομικές καταστάσεις απεικονίζουν ακριβοδίκαια την ενοποιημένη οικονομική θέση του Ομίλου κατά την 31.12.2004 και τα ενοποιημένα αποτελέσματα των εργασιών του καθώς και τις μεταβολές των ιδίων κεφαλαίων και τις ταμειακές ροές του Ομίλου της χρήσης που έληξε αυτή την ημερομηνία, σύμφωνα με το Ελληνικό Γενικό Λογιστικό Σχέδιο και τις διατάξεις του κ.ν. 2190/20 και τις απαιτήσεις της ενότητας 20.1 του Παραρτήματος Ι του Κανονισμού 809/2004 των Ευρωπαϊκών Κοινοτήτων».

## 2003

«Ελέγξαμε τις συνημμένες ενοποιημένες οικονομικές καταστάσεις της "ΑΝΩΝΥΜΗΣ ΝΑΥΤΙΛΙΑΚΗΣ ΕΤΑΙΡΙΑΣ ΚΡΗΤΗΣ Α.Ε." της χρήσης που έληξε την 31.12.2003, οι οποίες αποτελούνται από τον ενοποιημένο ισολογισμό, την ενοποιημένη κατάσταση αποτελεσμάτων χρήσης, την ενοποιημένη κατάσταση μεταβολών ιδίων κεφαλαίων, την ενοποιημένη κατάσταση ταμειακών ροών και το σχετικό προσάρτημα, οι οποίες έχουν συνταχθεί για σκοπούς ενημερωτικού δελτίου όπως απαιτείται από τις διατάξεις της παραγράφου 20.1 του Παραρτήματος Ι του Κανονισμού 809/2004 των Ευρωπαϊκών Κοινοτήτων.

Η ευθύνη της σύνταξης των οικονομικών καταστάσεων σύμφωνα με τις διατάξεις του κ.ν. 2190/20 του Ε.Γ.Α.Σ και τις απαιτήσεις της ενότητας 20.1 του Παραρτήματος Ι του Κανονισμού 809/2004 των Ευρωπαϊκών Κοινοτήτων, βαρύνει τη διοίκηση της εταιρίας. Η δική μας ευθύνη περιορίζεται στη διαμόρφωση και τη διατύπωση γνώμης επί των ενοποιημένων οικονομικών καταστάσεων, εδραιωμένης στο διενεργηθέντα έλεγχο.

Ο έλεγχός μας διενεργήθηκε σύμφωνα με τα Ελληνικά Ελεγκτικά Πρότυπα, που είναι εναρμονισμένα με τα Διεθνή Ελεγκτικά Πρότυπα. Τα Πρότυπα αυτά απαιτούν το σχεδιασμό και την εκτέλεση του ελεγκτικού έργου κατά τρόπο που να διασφαλίζει εύλογη βεβαιότητα ότι οι οικονομικές καταστάσεις είναι απαλλαγμένες από ουσιώδεις ανακρίβειες και παραλείψεις. Ο έλεγχος περιλαμβάνει την εξέταση, σε δειγματοληπτική βάση, αποδεικτικών στοιχείων που να στηρίζουν τα ποσά και τις πληροφορίες που περιλαμβάνονται στις οικονομικές καταστάσεις. Ο έλεγχος επίσης περιλαμβάνει την αξιολόγηση των λογιστικών αρχών που ακολουθήθηκαν, των εκτιμήσεων της διοίκησης της εταιρίας και, γενικότερα, της παρουσίας των δεδομένων στις οικονομικές καταστάσεις. Πιστεύουμε ότι ο έλεγχος που διενεργήθηκε παρέχει επαρκή βάση για τη διαμόρφωση της Έκθεσής μας.

Κατά τη γνώμη μας, οι προαναφερόμενες ενοποιημένες οικονομικές καταστάσεις απεικονίζουν ακριβοδίκαια την ενοποιημένη οικονομική θέση του Ομίλου κατά την 31.12.2003 και τα ενοποιημένα αποτελέσματα των εργασιών του καθώς και τις μεταβολές των ιδίων κεφαλαίων και τις ταμειακές ροές του Ομίλου της χρήσης που έληξε αυτή την ημερομηνία, σύμφωνα με το Ελληνικό Γενικό Λογιστικό Σχέδιο και τις διατάξεις του κ.ν. 2190/20 και τις απαιτήσεις της ενότητας 20.1 του Παραρτήματος Ι του Κανονισμού 809/2004 των Ευρωπαϊκών Κοινοτήτων».

Αναφορικά με τη ΔΑΝΕ και σύμφωνα με την από 19.3.2006 επιστολή του κ. Εμμανουήλ Πετράκη, η οποία αποτελεί συμπλήρωμα της Έκθεσης Οικονομικού Ελέγχου, επισημαίνονται τα εξής:

- 1 *«Λόγοι για τους οποίους δεν έχει συμπεριληφθεί στις αναμορφωμένες ενοποιημένες οικονομικές καταστάσεις της εταιρίας «ΑΝΩΝΥΜΗ ΝΑΥΤΙΛΙΑΚΗ ΕΤΑΙΡΙΑ ΚΡΗΤΗ» για την χρήση 2003, η εταιρία «ΔΩΔΕΚΑΝΗΣΙΑΚΗ ΑΝΩΝΥΜΗ ΝΑΥΤΙΛΙΑΚΗ ΕΤΑΙΡΙΑ».*
  - 1.1 Για την εταιρία «ΔΩΔΕΚΑΝΗΣΙΑΚΗ ΑΝΩΝΥΜΗ ΝΑΥΤΙΛΙΑΚΗ ΕΤΑΙΡΙΑ» στην χρήση 2003, συνέτρεχαν ήδη οι λόγοι της μη συνέχισης της δραστηριότητάς της και ο Τακτικός Ορκωτός Ελεγκτής Λογιστής της χρήσης 2003, είχε αναφέρει στο πιστοποιητικό ελέγχου του, ότι συνέτρεχε περίπτωση εφαρμογής του άρθρου 47 του κ.ν. 2190/20.
  - 1.2 Στις ετήσιες δημοσιευμένες ενοποιημένες οικονομικές καταστάσεις της εταιρίας «ΑΝΩΝΥΜΗ ΝΑΥΤΙΛΙΑΚΗ ΕΤΑΙΡΙΑ ΚΡΗΤΗΣ» για την χρήση 2004, που συντάχθηκαν σύμφωνα με τα Ε.Λ.Π., η εταιρία «ΔΩΔΕΚΑΝΗΣΙΑΚΗ ΑΝΩΝΥΜΗ ΝΑΥΤΙΛΙΑΚΗ ΕΤΑΙΡΙΑ» δεν είχε συμπεριληφθεί στην ενοποίηση διότι είχε ήδη αναστείλει της δραστηριότητές της λόγω επίσχεσης εργασίας των πληρωμάτων ενώ και το προσωπικό ξηράς είχε προχωρήσει σε επίσχεση εργασίας, οπότε δεν κατέστη δυνατή η σύνταξη των ετησίων οικονομικών καταστάσεων.
  - 1.3 Κατά την μετάβαση από τα Ε.Λ.Π. στα Δ.Π.Χ.Π. στις 31/12/2003, η Διοίκηση της εταιρίας «ΑΝΩΝΥΜΗ ΝΑΥΤΙΛΙΑΚΗ ΕΤΑΙΡΙΑ ΚΡΗΤΗΣ» διέγραψε από τις συμμετοχές του Ομίλου την αξία της συμμετοχής στην εταιρία «ΔΩΔΕΚΑΝΗΣΙΑΚΗ ΑΝΩΝΥΜΗ ΝΑΥΤΙΛΙΑΚΗ ΕΤΑΙΡΙΑ» και δεν την είχε συμπεριλάβει στις δημοσιευμένες, σύμφωνα με τα Δ.Π.Χ.Π. οικονομικές καταστάσεις του Ομίλου, για τις χρήσεις 2004 – 2005 και για την περίοδο 1/1/2006 έως και 30/09/2006.

Για τους λόγους που αναλύονται στην παράγραφο (1.2) ανωτέρω, οι απαραίτητες πληροφορίες για την κατάρτιση των αναμορφωμένων οικονομικών καταστάσεων της χρήσης 2003 δεν ήταν δυνατό να συγκεντρωθούν και η εταιρία «ΔΩΔΕΚΑΝΗΣΙΑΚΗ ΑΝΩΝΥΜΗ ΝΑΥΤΙΛΙΑΚΗ ΕΤΑΙΡΙΑ» δεν συμπεριλήφθηκε στην ενοποίηση σύμφωνα με τις διατάξεις του άρθρου 97 παρ.3.β του κ.ν. 2190/20.

Επιπρόσθετα, η μη συμμετοχή της στις αναμορφωμένες ενοποιημένες οικονομικές καταστάσεις της χρήσης 2003, ήταν επιβεβλημένη για την τήρηση των βασικών αρχών της **συντηρητικότητας** (άρθρο 43 παρ.1.β του κ.ν. 2190/20) και της **συγκρισιμότητας** (άρθρο 42β παρ.5 του κ.ν. 2190/20) των οικονομικών καταστάσεων.

Συγκεκριμένα, στις αναμορφωμένες ενοποιημένες οικονομικές καταστάσεις της χρήσης 2003 της εταιρίας «ΑΝΩΝΥΜΗ ΝΑΥΤΙΛΙΑΚΗ ΕΤΑΙΡΙΑ ΚΡΗΤΗΣ», οι οποίες δεν συμπεριλαμβάνουν στην ενοποίηση την εταιρία «ΔΩΔΕΚΑΝΗΣΙΑΚΗ ΑΝΩΝΥΜΗ ΝΑΥΤΙΛΙΑΚΗ ΕΤΑΙΡΙΑ», για την τήρηση της βασικής αρχής της συντηρητικότητας, έχει διαγραφεί σε βάρος των αποτελεσμάτων του ενοποιημένου Ισολογισμού η αξία της συμμετοχής, απεικονίζοντας με πλέον αξιόπιστο τρόπο την περιουσιακή διάρθρωση, τη χρηματοοικονομική θέση και τα αποτελέσματα του Ομίλου.

Η ανωτέρω διαγραφή, εκτός από την τήρηση της αρχής της συντηρητικότητας έχει σαν αποτέλεσμα να καθιστά συγκρίσιμες και τις αναμορφωμένες ενοποιημένες οικονομικές καταστάσεις των χρήσεων 2003 και 2004».

### 2 «Καθαρή Θέση και Υποχρεώσεις της «ΔΩΔΕΚΑΝΗΣΙΑΚΗ ΑΝΩΝΥΜΗ ΝΑΥΤΙΛΙΑΚΗ ΕΤΑΙΡΙΑ».

Από τον τελευταίο νόμιμα συνταγμένο ισολογισμό της εταιρίας «ΔΩΔΕΚΑΝΗΣΙΑΚΗ ΑΝΩΝΥΜΗ ΝΑΥΤΙΛΙΑΚΗ ΕΤΑΙΡΙΑ» όπως αυτός συμπεριλαμβάνεται στο Ετήσιο Δελτίο της χρήσης 2003 της εταιρίας «ΑΝΩΝΥΜΗ ΝΑΥΤΙΛΙΑΚΗ ΕΤΑΙΡΙΑ ΚΡΗΤΗΣ» προκύπτουν τα κάτωθι δεδομένα:

|                               |                     |
|-------------------------------|---------------------|
| Μακροπρόθεσμες Υποχρεώσεις    | 2.797.366,46        |
| Βραχυπρόθεσμες Υποχρεώσεις    | 34.597.104,54       |
| Σύνολο Υποχρεώσεων            | 37.394.471,00       |
| <b>Σύνολο Ιδίων Κεφαλαίων</b> | <b>9.905.939,40</b> |

Επισημαίνεται ότι τα ανωτέρω αναγραφόμενα μεγέθη δεν έχουν επιβεβαιωθεί από τον έλεγχο που διενεργήσαμε με βάση τις απαιτήσεις της Ενότητας 20.1 του Παραρτήματος 1 του Κανονισμού 809/2004 των Ευρωπαϊκών Κοινοτήτων.

Μας παραδόθηκε επιστολή από την Διοίκηση της εταιρίας «ΑΝΩΝΥΜΗ ΝΑΥΤΙΛΙΑΚΗ ΕΤΑΙΡΙΑ ΚΡΗΤΗΣ», με την οποία διαβεβαιώνει ότι πέραν της αξίας της συμμετοχής δεν έχει αναληφθεί καμία δέσμευση ή υποχρέωση για λογαριασμό της πρώην θυγατρικής της εταιρίας «ΔΩΔΕΚΑΝΗΣΙΑΚΗ ΑΝΩΝΥΜΗ ΝΑΥΤΙΛΙΑΚΗ ΕΤΑΙΡΙΑ» προς το Ελληνικό Δημόσιο, Πιστωτικούς Οργανισμούς και λοιπούς τρίτους».

### 3 «Εκκαθάριση της εταιρίας «ΔΩΔΕΚΑΝΗΣΙΑΚΗ ΑΝΩΝΥΜΗ ΝΑΥΤΙΛΙΑΚΗ ΕΤΑΙΡΙΑ».

Με την υπ' αριθ. 342/11.11.2005 απόφαση του Εφετείου Δωδεκανήσου η ανώνυμη εταιρία με την επωνυμία «ΔΩΔΕΚΑΝΗΣΙΑΚΗ ΑΝΩΝΥΜΗ ΝΑΥΤΙΛΙΑΚΗ ΕΤΑΙΡΙΑ» και τον διακριτικό τίτλο «Θαλάσσια Γραμμή (DANE SEA LINE) Α.Ε.» που εδρεύει στη Ρόδο (οδός Αυστραλίας αριθ. 92) τέθηκε υπό το καθεστώς της εκκαθάρισης του άρθρου 46 του Ν. 1892/1990, όπως ισχύει μετά την τροποποίησή του με τις διατάξεις του άρθρου 14 του Ν. 2000/1991 και του άρθρου 60 παρ. 3 του Ν. 2324/1995 και εκκαθαριστής διορίστηκε ο κ. Πανταζής Μπουνέλλος του Γεωργίου, Λογιστής Α' τάξεως, κάτοικος Ν. Ιωνίας Αττικής, οδός Ελ. Βενιζέλου 23Α.

Η Διοίκηση της εταιρίας «ΑΝΩΝΥΜΗ ΝΑΥΤΙΛΙΑΚΗ ΕΤΑΙΡΙΑ ΚΡΗΤΗΣ», δεν μας έχει παραδώσει τους αρχικούς και ετήσιους ισολογισμούς εκκαθάρισης της «ΔΩΔΕΚΑΝΗΣΙΑΚΗ ΑΝΩΝΥΜΗ ΝΑΥΤΙΛΙΑΚΗ ΕΤΑΙΡΙΑ».

Αναφορικά με τη ΔΑΝΕ, ο Νομικός Έλεγχος επισημαίνει τα εξής:

«(α) Με την υπ' αριθμ. πρωτ. 4211/1461/19.03.2007 επιστολή της η Εταιρία δηλώνει ότι:

"...Με την υπ' αριθ. 342/11.11.2005 απόφαση του Εφετείου Δωδεκανήσου η ανώνυμη εταιρία με την επωνυμία «ΔΩΔΕΚΑΝΗΣΙΑΚΗ ΑΝΩΝΥΜΗ ΝΑΥΤΙΛΙΑΚΗ ΕΤΑΙΡΙΑ» και τον διακριτικό τίτλο «Θαλάσσια Γραμμή (DANE SEA LINE) Α.Ε.» που εδρεύει στη Ρόδο (οδός Αυστραλίας αριθ. 92) τέθηκε υπό το καθεστώς της εκκαθάρισης του άρθρου 46 του Ν. 1892/1990, όπως ισχύει μετά την τροποποίησή του με τις διατάξεις του άρθρου 14 του Ν. 2000/1991 και του άρθρου 60 παρ. 3 του Ν. 2324/1995 και εκκαθαριστής διορίστηκε ο κ. Πανταζής Μπουνέλλος του Γεωργίου, Λογιστής Α' τάξεως και εκπρόσωπος της εταιρίας περιορισμένης ευθύνης με την επωνυμία «ΑΚΑΟΥΝΤΙΓΚ ΠΛΑΝΝΙΝΓΚ ΠΑΡΟΧΗ ΛΟΓΙΣΤΙΚΩΝ & ΦΟΡΟΛΟΓΙΚΩΝ ΥΠΗΡΕΣΙΩΝ» και τον διακριτικό τίτλο «ACCOUNTING PLANNING ΕΠΕ», κάτοικος Ν. Ιωνίας Αττικής, οδός Ελ. Βενιζέλου 23Α.

Με την κατ' άρθρ. 19 παρ. 2 του ΝΔ 3562/1956 και από 4.4.2006 δήλωση του ως άνω εκκαθαριστού, νομίμως κοινοποιηθείσα και μεταγραφείσα, κατασχέθηκαν αναγκαστικά και δυνάμει της υπ' αριθ. 36166/5.7.2006 έκθεσης αναγκαστικού πλειστηριασμού του Συμβολαιογράφου Ρόδου Γεωργίου Ροδίτη, την 5.7.2006 και εκπλειστηριάσθηκαν ενώπιόν του, συνολικά και ενιαία, περιουσιακά στοιχεία της υπό εκκαθάρισης εταιρίας. Τα περιουσιακά στοιχεία κατακυρώθηκαν επ' ονόματι της εταιρίας με την επωνυμία «BLUE STAR ΝΑΥΤΙΛΙΑΚΗ ΑΝΩΝΥΜΗ ΕΤΑΙΡΙΑ», που εδρεύει στη Βούλα Αττικής και επί της Λεωφόρου Κ. Καραμανλή αριθ. 157.Ο ειδικός εκκαθαριστής συνέταξε τον από 18.10.2006 πίνακα κατάταξης δανειστών κατά του οποίου ασκήθηκαν ανακοπές με αίτημα να μεταρρυθμισθεί ο προσβαλλόμενος από 18.10.2006 πίνακας κατάταξης δανειστών, μερικές εκ των οποίων συζητήθηκαν ενώπιον του Εφετείου Αθηνών την 6.2.2007 και αναμένεται η έκδοση αποφάσεως. Εκκρεμεί η συζήτηση και των υπολοίπων ασκηθεισών ανακοπών ώστε να οριστικοποιηθεί ο σχετικός πίνακας. Η ANEK κατέχει 35.294.696 μετοχές στη ΔΑΝΕ οι οποίες έχουν ενεχυριασθεί υπέρ της ΕΓΝΑΤΙΑ ΤΡΑΠΕΖΑ Α.Ε. για εξασφάλιση δανειακών της υποχρεώσεων. Το ενέχυρο δεν έχει απαλειφθεί. Η αξία της συμμετοχής καθώς και οι απαιτήσεις της ANEK από τη ΔΑΝΕ έχουν πλήρως διαγραφεί στις οικονομικές καταστάσεις που συνέταξε η Εταιρία την 30.9.2006..."

(β) Επίσης, με την υπ' αριθμ. πρωτ. 4587/1544/27.03.2007 επιστολή της η Εταιρία δηλώνει ότι:

"...2. Σε σχέση με την υπ' αριθμ. πρωτ. 4211/1461/19.03.2007 βεβαίωση της Εταιρίας που αφορά στις ενεχυριασμένες μετοχές της ΔΑΝΕ και εν συνεχεία αυτής, η Εταιρία συμπληρώνει ότι παραμένει ισχύουσα η ανωτέρω εξασφάλιση και η ΕΓΝΑΤΙΑ ΤΡΑΠΕΖΑ δεν αιτείται την αντικατάστασή της (βλ. και συνημμένη βεβαίωση της ΕΓΝΑΤΙΑΣ ΤΡΑΠΕΖΑΣ)..."

(γ) Τέθηκε υπόψη μας η επιστολή της Εγνατίας Τράπεζας προς την ANEK με ημερομηνία 27.03.2007, το κείμενο της οποίας παρατίθεται αυτούσιο κατωτέρω:

**"ΕΓΝΑΤΙΑ ΤΡΑΠΕΖΑ**

ΠΡΟΣ: ANEK A.E.

Αθήνα, 27-3-2007

Βεβαιώνουμε ότι, σχετικά με την από 20-10-2003 σύμβαση δανείου που έχει συναφθεί μεταξύ της ΕΓΝΑΤΙΑΣ ΤΡΑΠΕΖΑΣ και της εταιρίας με την επωνυμία «ΑΝΩΝΥΜΗ ΝΑΥΤΙΛΙΑΚΗ ΕΤΑΙΡΙΑ ΚΡΗΤΗΣ Α.Ε. (ΑΝΕΚ), δυνάμει της οποίας χορηγήθηκε στην ΑΝΕΚ ποσό δανείου ύψους 24.083.040,05 ευρώ για την διασφάλιση του οποίου μεταξύ άλλων ενεχυριάσθησαν υπέρ της ΕΓΝΑΤΙΑΣ ΤΡΑΠΕΖΑΣ 35.294.696 μετοχές της ΔΑΝΕ της αποκλειστικής κυριότητας της ΑΝΕΚ, η ΕΓΝΑΤΙΑ ΤΡΑΠΕΖΑ δεν έχει αιτηθεί έως σήμερα και δεν προτίθεται να αιτηθεί από την ΑΝΕΚ στο άμεσο μέλλον αντικατάσταση των ανωτέρω εξασφαλίσεων"».

**3.2.3 Τακτικός Έλεγχος**

Η Εταιρία ελέγχεται από Ορκωτούς Ελεγκτές για τις εξαμηνιαίες και ετήσιες οικονομικές καταστάσεις της κάθε χρήσης.

Τον έλεγχο των εταιρικών και ενοποιημένων δημοσιευμένων οικονομικών καταστάσεων των χρήσεων 2003 – 2004 που συντάχθηκαν βάσει των Ε.Γ.Λ.Σ. της Εταιρίας διενήργησαν οι Τακτικοί Ορκωτοί Ελεγκτές – Λογιστές κ.κ. Νεκτάριος Πατατούκας (Α.Μ.Σ.Ο.Ε.Λ. 11891) και Γιάννης Μυστακίδης (Α.Μ.Σ.Ο.Ε.Λ. 16511), της ελεγκτικής εταιρίας ΣΟΛ Α.Ε.Ο.Ε., Φωκίωνος Νέγρη 3, 112 57 Αθήνα, τηλ.: 210 86 91 100 και της ελεγκτικής εταιρίας ΕΡΝΣΤ & ΓΙΑΝΓΚ (ΕΛΛΑΣ) ΟΡΚΩΤΟΙ ΕΛΕΓΚΤΕΣ Α.Ε., 11<sup>ο</sup> χλμ. Εθνικής Οδού Αθηνών Λαμίας, 144 51 Μεταμόρφωση, τηλ.: 210 28 86 000 αντίστοιχα.

Οι δημοσιευμένες εταιρικές και ενοποιημένες οικονομικές καταστάσεις της χρήσης 2005 συντάχθηκαν βάσει των Δ.Π.Χ.Π., και ελέγχθηκαν από τους Τακτικούς Ορκωτούς Ελεγκτές – Λογιστές κ.κ. Νεκτάριο Πατατούκα (Α.Μ.Σ.Ο.Ε.Λ. 11891) και Γιάννη Μυστακίδη (Α.Μ.Σ.Ο.Ε.Λ. 16511) της ελεγκτικής εταιρίας ΣΟΛ Α.Ε.Ο.Ε., Φωκίωνος Νέγρη 3, 112 57 Αθήνα, τηλ.: 210 86 91 100 και της ελεγκτικής εταιρίας ΕΡΝΣΤ & ΓΙΑΝΓΚ (ΕΛΛΑΣ) ΟΡΚΩΤΟΙ ΕΛΕΓΚΤΕΣ Α.Ε., 11<sup>ο</sup> χλμ. Εθνικής Οδού Αθηνών Λαμίας, 144 51 Μεταμόρφωση, τηλ.: 210 28 86 000 αντίστοιχα.

Η εταιρία ΣΟΛ Α.Ε.Ο.Ε. δια του νομίμου εκπροσώπου της κ. Παναγιώτη Μαρκόπουλου, δηλώνει ότι δεν συνδέεται και δεν διατηρεί οποιοδήποτε συμφέρον στην εταιρία ΑΝΕΚ, περιλαμβανομένων τυχόν συγκρουόμενων συμφερόντων, το οποίο δύναται να επηρεάσει σημαντικά την παρούσα αύξηση μετοχικού κεφαλαίου, εκτός των αμοιβών που λαμβάνει στα πλαίσια του ρόλου της ως τακτικός ορκωτός ελεγκτής της ΑΝΕΚ και των θυγατρικών της εταιριών ΕΤΑΝΑΠ και ΛΕΥΚΑ ΟΡΗ.

Επισημαίνεται ότι ως Τακτικοί Ορκωτοί Ελεγκτές – Λογιστές της Εταιρίας για τη χρήση 2006 έχουν οριστεί οι κ.κ. Νεκτάριος Πατατούκας και Εμμανουήλ Διαμαντουλάκης (Α.Μ.Σ.Ο.Ε.Λ. 13101) των ελεγκτικών εταιριών ΣΟΛ Α.Ε.Ο.Ε. και GRANT THORNTON αντίστοιχα.

Η εταιρία GRANT THORNTON δια του νομίμου εκπροσώπου της κ. Γεώργιου Παρασκευόπουλου, δηλώνει ότι δεν συνδέεται και δεν διατηρεί οποιοδήποτε συμφέρον στην εταιρία ΑΝΕΚ, περιλαμβανομένων τυχόν συγκρουόμενων συμφερόντων, το οποίο δύναται να επηρεάσει σημαντικά την παρούσα αύξηση μετοχικού κεφαλαίου, εκτός των αμοιβών που λαμβάνει στα πλαίσια του ρόλου της ως τακτικός ορκωτός ελεγκτής της ΑΝΕΚ και της θυγατρικής της εταιρίας ΛΑΝΕ.

## Έκθεση Ελέγχου των Τακτικών Ορκωτών Ελεγκτών – Λογιστών επί των ενοποιημένων οικονομικών καταστάσεων της χρήσης 2005 που συντάχθηκαν από την Εταιρία βάσει των Δ.Π.Χ.Π.

### 2005

«Ελέγξαμε τις Οικονομικές Καταστάσεις καθώς και τις Ενοποιημένες Οικονομικές Καταστάσεις (Οικονομικές Καταστάσεις) της ΑΝΩΝΥΜΗΣ ΝΑΥΤΙΛΙΑΚΗΣ ΕΤΑΙΡΙΑΣ ΚΡΗΤΗΣ Α.Ε., της εταιρικής χρήσεως που έληξε την 31<sup>η</sup> Δεκεμβρίου 2005. Η ευθύνη της σύνταξης των οικονομικών καταστάσεων βαρύνει τη διοίκηση της Εταιρίας. Η δική μας ευθύνη περιορίζεται στη διαμόρφωση και τη διατύπωση γνώμης επί των οικονομικών καταστάσεων, εδραιωμένης στο διενεργηθέντα έλεγχο.

Ο έλεγχός μας διενεργήθηκε σύμφωνα με τα Ελληνικά Ελεγκτικά Πρότυπα, που είναι εναρμονισμένα με τα Διεθνή Ελεγκτικά Πρότυπα. Τα Πρότυπα αυτά απαιτούν το σχεδιασμό και την εκτέλεση του ελεγκτικού έργου κατά τρόπο που να διασφαλίζει με εύλογη βεβαιότητα ότι οι οικονομικές καταστάσεις είναι απαλλαγμένες από ουσιώδεις ανακρίβειες και παραλείψεις. Ο έλεγχος περιλαμβάνει την εξέταση, σε δειγματοληπτική βάση, αποδεικτικών στοιχείων που να στηρίζουν τα ποσά και τις πληροφορίες που περιλαμβάνονται στις οικονομικές καταστάσεις. Ο έλεγχος, επίσης, περιλαμβάνει την αξιολόγηση των λογιστικών αρχών που ακολουθήθηκαν, των εκτιμήσεων της διοίκησης της Εταιρίας και, γενικότερα, της παρουσίας των δεδομένων στις οικονομικές καταστάσεις καθώς και την αξιολόγηση της συνέπειας της Έκθεσης του Διοικητικού Συμβουλίου με τις οικονομικές καταστάσεις. Πιστεύουμε ότι ο έλεγχος που διενεργήθηκε παρέχει επαρκή βάση για τη διαμόρφωση της γνώμης μας.

Κατά τη γνώμη μας, οι προαναφερόμενες οικονομικές καταστάσεις απεικονίζουν ακριβοδίκαια την οικονομική θέση της Εταιρίας και την ενοποιημένη οικονομική θέση του Ομίλου κατά την 31<sup>η</sup> Δεκεμβρίου 2005 και τα αποτελέσματα των εργασιών της και του Ομίλου, καθώς και τις μεταβολές των ιδίων κεφαλαίων και τις ταμειακές ροές της Εταιρίας και του Ομίλου της χρήσεως που έληξε αυτή την ημερομηνία, σύμφωνα με τα Διεθνή Πρότυπα Χρηματοοικονομικής Πληροφόρησης, που έχουν υιοθετηθεί από την Ευρωπαϊκή Ένωση και το περιεχόμενο της Έκθεσης του Διοικητικού Συμβουλίου είναι συνεπές με τις προαναφερόμενες οικονομικές καταστάσεις.

Χωρίς να διατυπώνουμε επιφύλαξη ως προς τα συμπεράσματα του ελέγχου εφιστούμε την προσοχή σας στα παρακάτω θέματα:

1. Όπως αναφέρεται στη Σημείωση (1) που παρατίθεται στο προσάρτημα των Οικονομικών Καταστάσεων, η Εταιρία συμμετέχει στο κεφάλαιο της ΔΑΝΕ με ποσοστό 41,87%. Λόγω του ότι η ΔΑΝΕ έχει υπαχθεί στο άρθρο 46 του Ν. 1892/90 και επειδή δεν έχει συντάξει οικονομικές καταστάσεις για το 2004 και 2005 δεν έχει συμπεριληφθεί στις ενοποιημένες Οικονομικές Καταστάσεις. Επίσης στις ατομικές Οικονομικές Καταστάσεις έχει διαγραφεί πλήρως το κόστος συμμετοχής καθώς και οι απαιτήσεις της Εταιρίας έναντι της ΔΑΝΕ.

2. Όπως αναφέρεται στη Σημείωση (15) που παρατίθεται στο προσάρτημα των Οικονομικών Καταστάσεων οι φορολογικές δηλώσεις της Μητρικής Εταιρίας καθώς και των ενοποιούμενων εταιριών για συγκεκριμένες χρήσεις δεν έχουν εξετασθεί από τις Φορολογικές Αρχές, με συνέπεια να υπάρχει το ενδεχόμενο επιβολής πρόσθετων φόρων και προσυζητήσεων κατά το χρόνο που θα εξετασθούν και θα οριστικοποιηθούν. Η έκβαση των φορολογικών ελέγχων δεν είναι δυνατόν να προβλεφθεί στο παρόν στάδιο και, ως εκ τούτου, δεν έχει γίνει οποιαδήποτε πρόβλεψη στις οικονομικές καταστάσεις σχετικά με το θέμα αυτό.

3. Όπως αναφέρεται στη Σημείωση (4) που παρατίθεται στο προσάρτημα των Οικονομικών Καταστάσεων, σας εφιστούμε την προσοχή στις προσαρμογές – διορθώσεις των λογιστικών μεγεθών που έγιναν σε σχέση με τις προηγούμενες δημοσιεύσεις, όπως αναλυτικά αναφέρονται στην ανωτέρω Σημείωση».

### 3.3. Πληροφορίες μέσω Παραπομπής

- Οι ενοποιημένες οικονομικές καταστάσεις για τις χρήσεις 2003 – 2004 που συντάχθηκαν από την Εταιρία για τους σκοπούς του Ενημερωτικού Δελτίου, όπως προβλέπεται από τις διατάξεις της ενότητας 20.1 του Παραρτήματος Ι του Κανονισμού 809/2004 της Επιτροπής των Ευρωπαϊκών Κοινοτήτων, βάσει του Ε.Γ.Λ.Σ., του Κ.Ν. 2190/1920 και της απόφασης 3/398/22.9.2006 της Επιτροπής Κεφαλαιαγοράς και τα αντίστοιχα πιστοποιητικά ελέγχου είναι διαθέσιμα στα γραφεία της Εταιρίας, Λεωφόρος Καραμανλή, 73 100 Χανιά, Κρήτη και στην ηλεκτρονική διεύθυνσή της <http://www.anek.gr/sci>.
- Οι δημοσιευμένες ενοποιημένες οικονομικές καταστάσεις καθώς επίσης και τα πιστοποιητικά ελέγχου για τη χρήση 2005 που συντάχθηκαν βάσει των Δ.Π.Χ.Π. είναι διαθέσιμα στα γραφεία της Εταιρίας, Λεωφόρος Καραμανλή, 73 100 Χανιά, Κρήτη και στην ηλεκτρονική διεύθυνσή της <http://www.anek.gr/sci>.
- Οι δημοσιευμένες ενοποιημένες οικονομικές καταστάσεις καθώς επίσης και το πιστοποιητικό ελέγχου για την περίοδο 1.1 – 30.9.2006 που συντάχθηκαν βάσει των Δ.Π.Χ.Π. είναι διαθέσιμα στα γραφεία της Εταιρίας, Λεωφόρος Καραμανλή, 73 100 Χανιά, Κρήτη και στην ηλεκτρονική διεύθυνσή της <http://www.anek.gr/sci>.

**Άλλες πληροφορίες στο διαδικτυακό τόπο της Εταιρίας, πλην των ανωτέρω πληροφοριών που είναι διαθέσιμες στη συγκεκριμένη διεύθυνση (<http://www.anek.gr/sci>) δεν αποτελούν μέρος του παρόντος Ενημερωτικού Δελτίου.**

### 3.4. Έγγραφα στη Διάθεση του Κοινού

Κατά την διάρκεια ισχύος του παρόντος ενημερωτικού δελτίου δύναται να διενεργηθεί έλεγχος για τα κάτωθι:

- Τα πρακτικά της Β' Επαναληπτικής Έκτακτης Γενικής Συνέλευσης των μετόχων της Εταιρίας της 5.11.2006 και της Β' Επαναληπτικής Ιδιαίτερης Γενικής Συνέλευσης της 23.12.2006 των μετόχων της Εταιρίας που κατέχουν προνομιούχες μετοχές έκδοσης 1990 και 1996 που αποφάσισαν την αύξηση μετοχικού κεφαλαίου, είναι διαθέσιμα στα γραφεία της Εταιρίας, Λεωφόρος Καραμανλή, 73 100 Χανιά, Κρήτη.
- Το Καταστατικό της Εταιρίας είναι διαθέσιμο στα γραφεία της Εταιρίας, Λεωφόρος Καραμανλή, 73 100 Χανιά, Κρήτη.
- Οι εγκεκριμένες από τις Τακτικές Γενικές Συνελεύσεις των μετόχων, δημοσιευμένες εταιρικές και ενοποιημένες οικονομικές καταστάσεις των χρήσεων 2003 – 2004 της ANEK που συντάχθηκαν βάσει του Ε.Γ.Λ.Σ. και τα αντίστοιχα πιστοποιητικά ελέγχου είναι διαθέσιμα στα γραφεία της Εταιρίας, Λεωφόρος Καραμανλή, 73 100 Χανιά, Κρήτη και στην ηλεκτρονική διεύθυνσή της <http://www.anek.gr/sci>.
- Οι δημοσιευμένες οικονομικές καταστάσεις των θυγατρικών εταιριών (LANE, ANEK ITALIA, ΛΕΥΚΑ ΟΡΗ, ΕΤΑΝΑΠ και CHAMPION FERRIES) καθώς επίσης και τα αντίστοιχα πιστοποιητικά ελέγχου για τις χρήσεις 2003 – 2005 είναι διαθέσιμες στα γραφεία της Εταιρίας, Λεωφόρος Καραμανλή, 73 100 Χανιά, Κρήτη και στην ηλεκτρονική διεύθυνσή της <http://www.anek.gr/sci>. Ειδικότερα, για τις χρήσεις 2003 – 2005 είναι διαθέσιμες οι οικονομικές καταστάσεις των θυγατρικών εταιριών LANE και ANEK ITALIA, οι οποίες ενοποιούνταν από την Εταιρία καθόλη τη διάρκεια της εξεταζόμενης περιόδου, ενώ για τη χρήση 2005 είναι διαθέσιμες οι οικονομικές καταστάσεις των υπόλοιπων θυγατρικών (ΛΕΥΚΑ ΟΡΗ, ΕΤΑΝΑΠ και CHAMPION FERRIES), οι οποίες ενοποιήθηκαν για πρώτη φορά από την ANEK το 2005.
- Η έκθεση ελέγχου του Έκτακτου Ορκωτού Ελεγκτή – Λογιστή κ. Εμμανουήλ Πετράκη της εταιρίας ΒΔΟ ΠΡΟΤΥΠΟΣ ΕΛΛΗΝΙΚΗ ΕΛΕΓΚΤΙΚΗ Α.Ε. και τα συμπληρώματά αυτής, είναι διαθέσιμα, κατόπιν συναίνεσης του, στα γραφεία της Εταιρίας, Λεωφόρος Καραμανλή, 73 100 Χανιά, Κρήτη καθώς επίσης και στα γραφεία του Συμβούλου Έκδοσης, Σάκη Καράγιωργα 22 και Χαρ. Τρικούπη 1, Καλλιθέα 176 71, Αθήνα.
- Η έκθεση ελέγχου του Δικηγορικού Γραφείου Μ. & Π. ΜΠΕΡΝΙΤΣΑ και τα συμπληρώματά αυτής, είναι διαθέσιμα, κατόπιν συναίνεσης του ως άνω γραφείου, στα γραφεία της Εταιρίας, Λεωφόρος

Καραμανλή, 73 100 Χανιά, Κρήτη καθώς επίσης και στα γραφεία του Συμβούλου Έκδοσης, Σάκη Καράγιωργα 22 και Χαρ. Τρικούπη 1, Καλλιθέα 176 71, Αθήνα.

- Το από 12.3.2007 Πρακτικό Δ.Σ. της Εταιρίας που αφορά τη διάθεση των νέων μετοχών που θα προκύψουν από την παρούσα αύξηση μετοχικού κεφαλαίου της ΑΝΕΚ.

### 3.5. Φορολογικός Έλεγχος της Εταιρίας και των ενοποιούμενων εταιριών

#### 3.5.1 Φορολογικός Έλεγχος της Εταιρίας

Η ΑΝΕΚ έχει ελεγχθεί φορολογικά μέχρι και την χρήση 2004, τα δε οικονομικά της στοιχεία κρίθηκαν οριστικά, ειλικρινή και ακριβή. Ο φορολογικός έλεγχος που διεξήχθη για τις χρήσεις 2000 – 2004 από το ΠΕΚ Πειραιά με την με αριθ. 2155/3.8.2005 Εντολή Ελέγχου, αφορούσε στον προσδιορισμό των πάσης φύσεως φορολογικών υποχρεώσεων ολοκληρώθηκε το Σεπτέμβριο του 2005 με το υπ' αριθ. 643/29.9.2005 πρακτικό συμβιβασμού.

Αναλυτικά οι Φόροι Φορολογικού Ελέγχου για τις χρήσεις 2000 – 2004 φαίνονται στον ακόλουθο πίνακα:

| ΑΠΟΤΕΛΕΣΜΑΤΑ ΦΟΡΟΛΟΓΙΚΩΝ ΕΛΕΓΧΩΝ (ποσά σε €) |                             |                           |                       |                               |                             |                   |                 |                     |
|--|-----------------------------|---------------------------|-----------------------|-------------------------------|-----------------------------|-------------------|-----------------|---------------------|
| Χρήσεις                                      | Λογιστικές Διαφορές Ελέγχου | Φόροι Φορολογικού ελέγχου | Πρόστιμα-Προσαυξήσεις | Προκαταβολή Φόρου Εισοδήματος | Σύνολο Διαφορών Εισοδήματος | Λοιποί Φόροι      | Εκπτώσεις       | Συνολικό Ποσό Φόρου |
| 2000   | 139.734,38                  | 49.733,83                 | 47.446,07             | 0,00                          | <b>97.179,90</b>            | 38.009,98         | 1.596,47        | <b>136.786,35</b>   |
| 2001   | 0,00                        | 0,00                      | 0,00                  | 0,00                          | <b>0,00</b>                 | 46.603,81         | 1.596,47        | <b>48.200,28</b>    |
| 2002   | 236.560,18                  | 70.995,63                 | 43.219,54             | 11.800,43                     | <b>126.015,60</b>           | 35.460,17         | 1.600,00        | <b>163.075,77</b>   |
| 2003   | 205.061,16                  | 54.402,53                 | 21.962,04             | 17.368,87                     | <b>93.733,44</b>            | 8.668,70          | 1.600,00        | <b>104.002,14</b>   |
| 2004   | 337.495,08                  | 118.123,28                | 10.631,09             | 64.967,80                     | <b>193.722,17</b>           | 3.607,00          | 1.600,00        | <b>198.929,17</b>   |
| <b>Σύνολο</b>                                | <b>918.850,80</b>           | <b>293.255,27</b>         | <b>123.258,74</b>     | <b>94.137,10</b>              | <b>510.651,11</b>           | <b>132.349,66</b> | <b>7.992,94</b> | <b>650.993,71</b>   |

Από το φορολογικό έλεγχο που αφορούσε τη χρήση 2000, ο οποίος ολοκληρώθηκε το Σεπτέμβριο του 2005, προσδιορίστηκαν λογιστικές διαφορές εισοδήματος συνολικού ύψους € 139.734,38 και προέκυψαν συνολικές διαφορές φόρων ύψους € 97.179,90, πλέον λοιπούς φόρους ύψους € 38.009,98 μείον εκπτώσεις ύψους € 1.596,47.

Από το φορολογικό έλεγχο που αφορούσε τη χρήση 2001, ο οποίος ολοκληρώθηκε το Σεπτέμβριο του 2005 δεν προσδιορίστηκαν λογιστικές διαφορές εισοδήματος ενώ προέκυψαν λοιποί φόροι (Φ.Π.Α. και πρόστιμα) ύψους € 48.200,28.

Από το φορολογικό έλεγχο που αφορούσε τη χρήση 2002, ο οποίος ολοκληρώθηκε το Σεπτέμβριο του 2005, προσδιορίστηκαν λογιστικές διαφορές εισοδήματος συνολικού ύψους € 236.560,18 και προέκυψαν συνολικές διαφορές φόρων ύψους € 126.015,60 πλέον λοιπούς φόρους ύψους € 35.460,17 μείον εκπτώσεις ύψους € 1.600,00.

Από το φορολογικό έλεγχο που αφορούσε τη χρήση 2003, ο οποίος ολοκληρώθηκε το Σεπτέμβριο του 2005, προσδιορίστηκαν λογιστικές διαφορές εισοδήματος συνολικού ύψους € 205.061,16 και προέκυψαν συνολικές διαφορές φόρων ύψους € 93.733,44 πλέον λοιπούς φόρους ύψους € 8.668,70 μείον εκπτώσεις ύψους € 1.600,00.

Από το φορολογικό έλεγχο που αφορούσε τη χρήση 2004, ο οποίος ολοκληρώθηκε το Σεπτέμβριο του 2005, προσδιορίστηκαν λογιστικές διαφορές εισοδήματος συνολικού ύψους € 337.495,08 και προέκυψαν συνολικές διαφορές φόρων ύψους € 193.722,17 πλέον λοιπούς φόρους ύψους € 3.607,00 μείον εκπτώσεις ύψους € 1.600,00.

Το συνολικό ποσό φόρου ύψους € 650.993,71 που προέκυψε για τις χρήσεις 2000 – 2004 σχεδιάστηκε να τακτοποιηθεί ως εξής:

- Με το πρακτικό συμβιβασμού 643/29.9.2005 καταβλήθηκε προκαταβολή ποσού € 130.200,16.

- Το υπόλοιπο ποσό ύψους € 520.793,55 έχει προγραμματιστεί να καταβληθεί σε 24 μηνιαίες δόσεις από την 30.11.2005 έως την 31.10.2007, οι οποίες και καταβάλλονται κανονικά στις ορισθείσες ημερομηνίες.

Από το σύνολο της αξίας του φορολογικού ελέγχου και σύμφωνα με τις δημοσιευμένες οικονομικές καταστάσεις με τα Δ.Π.Χ.Π. της 31.12.2005, το ποσό που αφορούσε Φ.Π.Α. (€ 140.342,60) επιβάρυνε τις δαπάνες της χρήσης 2005, ενώ το ποσό που αφορούσε φόρο εισοδήματος (€ 510.651,11) επιβάρυνε τους φόρους της χρήσης 2005.

Σημειώνεται ότι η Εταιρία δεν έχει ελεγχθεί φορολογικά για τη χρήση 2005 και για το λόγο αυτό δεν μπορούν να θεωρηθούν οριστικές οι φορολογικές της υποχρεώσεις για τη χρήση αυτή.

### 3.5.2 Φορολογικός έλεγχος ενοποιούμενων εταιριών

#### 3.5.2.1 ΛΑΣΙΘΙΩΤΙΚΗ ΑΝΩΝΥΜΗ ΝΑΥΤΙΛΙΑΚΗ ΕΤΑΙΡΙΑ Α.Ε. (ΛΑΝΕ)

Η ΛΑΝΕ δεν έχει ελεγχθεί φορολογικά από την ίδρυσή της και για το λόγο αυτό δεν μπορούν να θεωρηθούν οριστικές οι φορολογικές της υποχρεώσεις από το 1994 μέχρι σήμερα.

#### 3.5.2.2 ΕΤΑΙΡΙΑ ΑΝΑΠΤΥΞΗΣ ΕΠΑΡΧΙΑΣ ΑΠΟΚΟΡΩΝΑ Α.Ε. (ΕΤΑΝΑΠ)

Η ΕΤΑΝΑΠ έχει ελεγχθεί φορολογικά μέχρι και τη χρήση 2002, τα δε οικονομικά της στοιχεία κρίθηκαν οριστικά, ειλικρινή και ακριβή. Συγκεκριμένα η εν λόγω θυγατρική για τις χρήσεις 1998 – 2002 προέβη σε περαίωση των φορολογικών της υποχρεώσεων βάσει του Ν. 3259/2004. Οι οφειλές που προέκυψαν ανά χρήση έχουν ως εξής:

| Χρήσεις       | Οφειλές σε €     |
|---------------|------------------|
| 1998          | 8.564,52         |
| 1999          | 10.134,56        |
| 2000          | 4.340,45         |
| 2001          | 7.035,07         |
| 2002          | 5.282,95         |
| <b>Σύνολο</b> | <b>35.357,55</b> |

Για τις ως άνω χρήσεις εκδόθηκε το υπ' αριθμ. 179258/2/29.12.2004 Εκκαθαριστικό Σημείωμα Περαίωσης Υπόθεσης της Β' ΔΟΥ Χανίων βάσει του Ν. 3259/2004 με σύνολο οφειλών φόρων ύψους € 35.357,55. Το εν λόγω ποσό φόρου εξοφλήθηκε το 2005 σε δώδεκα (12) μηνιαίες δόσεις και επιβάρυνε τα αποτελέσματα της χρήσης του 2004.

Σημειώνεται ότι η εν λόγω θυγατρική δεν έχει ελεγχθεί φορολογικά για τις χρήσεις 2003 – 2005 και για το λόγο αυτό δεν μπορούν να θεωρηθούν οριστικές οι φορολογικές της υποχρεώσεις για τις χρήσεις αυτές.

#### 3.5.2.3 ΛΕΥΚΑ ΟΡΗ Α.Β.Ε.Ε. (ΛΕΥΚΑ ΟΡΗ)

Η ΛΕΥΚΑ ΟΡΗ Α.Β.Ε.Ε. έχει ελεγχθεί φορολογικά μέχρι και την χρήση 2002, τα δε οικονομικά της στοιχεία κρίθηκαν οριστικά, ειλικρινή και ακριβή. Συγκεκριμένα η εν λόγω θυγατρική για τις χρήσεις 2000 – 2002 προέβη σε περαίωση των φορολογικών της υποχρεώσεων βάσει του Ν. 3259/2004. Οι οφειλές που προέκυψαν ανά χρήση έχουν ως εξής:

| Χρήσεις       | Οφειλές σε €     |
|---------------|------------------|
| 2000          | 6.046,37         |
| 2001          | 6.422,23         |
| 2002          | 2.847,02         |
| <b>Σύνολο</b> | <b>15.335,62</b> |

Για τις ως άνω χρήσεις εκδόθηκε το υπ' αριθμ. 228943/2/23.2.2005 Εκκαθαριστικό Σημείωμα Περαίωσης Υπόθεσης της Β' ΔΟΥ Χανίων βάσει του Ν. 3259/2004 με σύνολο οφειλών φόρων ύψους

€ 15.335,62. Το εν λόγω ποσό φόρου αποπληρώθηκε σε δεκατρείς (13) μηνιαίες δόσεις και εξοφλήθηκε το Μάρτιο του 2006 ενώ επιβάρυνε τα αποτελέσματα της χρήσης του 2005.

Σημειώνεται ότι η εν λόγω θυγατρική δεν έχει ελεγχθεί φορολογικά για τις χρήσεις 2003 – 2005 και για το λόγο αυτό δεν μπορούν να θεωρηθούν οριστικές οι φορολογικές της υποχρεώσεις για τις χρήσεις αυτές.

#### 3.5.2.4 ANEK LINES ITALIA SRL (ANEK ITALIA)

Η εν λόγω θυγατρική εταιρία, η οποία εδρεύει στην Ιταλία, δεν έχει ελεγχθεί φορολογικά από την ίδρυσή της και για το λόγο αυτό δεν μπορούν να θεωρηθούν οριστικές οι φορολογικές της υποχρεώσεις από το 1999 μέχρι σήμερα.

#### 3.5.2.5 CHAMPION FERRIES LTD (CHAMPION FERRIES)

Η εν λόγω θυγατρική εταιρία, η οποία εδρεύει στους Νήσους Marshall είναι υπεράκτια εταιρία και ως εκ τούτου δεν ελέγχεται φορολογικά.

### 3.6. Πληροφορίες για την Εταιρία

#### 3.6.1 Σύντομο Ιστορικό

Η ανώνυμη εταιρία με την επωνυμία «ΑΝΩΝΥΜΗ ΝΑΥΤΙΛΙΑΚΗ ΕΤΑΙΡΙΑ ΚΡΗΤΗΣ Α.Ε.» και το διακριτικό τίτλο «ANEK» ή «ANEK LINES» για τις σχέσεις της με το εξωτερικό, ιδρύθηκε το 1967 (Φ.Ε.Κ.: 201/10.4.1967).

Έδρα της Εταιρίας ορίσθηκε ο Δήμος Ελευθερίου Βενιζέλου του νομού Χανίων Κρήτης επί της Λεωφόρου Καραμανλή, 73 100 Χανιά, τηλ. 28210 24 000. Η Εταιρία είναι εγγεγραμμένη στο Μητρώο Ανωνύμων Εταιριών με ΑΡ.Μ.Α.Ε. 11946/06/Β/86/07. Η διάρκεια της Εταιρίας σύμφωνα με το άρθρο 3 του Καταστατικού της είναι μέχρι την 31.12.2050 και μπορεί να παρατείνεται με τροποποίηση του εν λόγω άρθρου.

| Έτος  | Γεγονός  |
|-------|--|
| 1967: | Ίδρυση της Εταιρίας με έδρα τα Χανιά.  |
| 1970: | Απόκτηση του πρώτου Ε/Γ-Ο/Γ πλοίου της Εταιρίας ΚΥΔΩΝ.   |
| 1973: | Απόκτηση των Ε/Γ-Ο/Γ ΚΑΝΤΙΑ & ΡΕΘΥΜΝΟ.   |
| 1978: | Απόκτηση του Ε/Γ-Ο/Γ ΚΡΗΤΗ.  |
| 1987: | Απόκτηση του Ε/Γ-Ο/Γ ΑΠΤΕΡΑ.   |
| 1989: | Απόκτηση των Ε/Γ-Ο/Γ ΛΑΤΩ & ΛΙΣΣΟΣ & πώληση του Ε/Γ- Ο/Γ ΚΥΔΩΝ.  |
| 1992: | Απόκτηση του Ε/Γ-Ο/Γ ΕΛ. ΒΕΝΙΖΕΛΟΣ, του πρώτου νεότευκτου πλοίου στην Ελλάδα.  |
| 1992: | Απόκτηση του Ε/Γ-Ο/Γ ΤΑΛΩΣ.  |
| 1996: | Απόκτηση των Ε/Γ-Ο/Γ ΚΡΗΤΗ Ι & ΚΡΗΤΗ ΙΙ.   |
| 1998: | Αύξηση Μετοχικού Κεφαλαίου με δημόσια προσφορά (Δεκέμβριος) και εισαγωγή των μετοχών της Εταιρίας στο Χρηματιστήριο Αθηνών.  |
| 1999: | <ul style="list-style-type: none"> <li>• Έναρξη διαπραγμάτευσης των μετοχών της Εταιρίας στο Χ.Α. (Ιανουάριος).</li> <li>• Απόκτηση του Ε/Γ-Ο/Γ ΣΟΦΟΚΛΗΣ Β.</li> <li>• Συγχώνευση δι' απορροφήσεως της Ρεθυμνιακής Ναυτιλιακής Τουριστικής Α.Ε. και ένταξη στο στόλο της ANEK των Ε/Γ- Ο/Γ ΑΡΚΑΔΙ &amp; ΠΡΕΒΕΛΗΣ.</li> <li>• Συμμετοχή στο Μετοχικό Κεφάλαιο στη θυγατρική Λασιθιώτικης Α.Ν.Ε. (Λ.Α.Ν.Ε.) με παραχώρηση του Ε/Γ-Ο/Γ ΤΑΛΩΣ.</li> <li>• Συμμετοχή στο Μετοχικό Κεφάλαιο της ΝΑΥΤΙΛΙΑΚΗΣ ΕΤΑΙΡΙΑΣ ΛΕΣΒΟΥ (Ν.Ε.Λ.).</li> </ul> |

|              |  |
|--------------|--|
|              | <ul style="list-style-type: none"> <li>• Συμμετοχή στο ιδρυτικό Εταιρικό Κεφάλαιο της θυγατρικής ANEK LINES ITALIA S.r.l.</li> <li>• Συμμετοχή στο ιδρυτικό Μετοχικό Κεφάλαιο της ΑΝΩΝΥΜΗΣ ΝΑΥΤΙΛΙΑΚΗΣ ΕΤΑΙΡΙΑΣ ΝΟΤΟΥ Α.Ε. (Α.Ν.Ε.Ν).</li> </ul>   |
| <b>2000:</b> | <ul style="list-style-type: none"> <li>• Απόκτηση νέων συμμετοχών (Δ.Α.Ν.Ε., ΕΤ.ΑΝ.ΑΠ., ΛΕΥΚΑ ΟΡΗ Α.Β.Ε.Ε.).</li> <li>• Απόκτηση του Ε/Γ-Ο/Γ ΛΕΥΚΑ ΟΡΗ.</li> <li>• Παραλαβή (Οκτώβριος) του νεότευκτου Ε/Γ-Ο/Γ OL. CHAMPION.</li> <li>• Αύξηση του Μετοχικού Κεφαλαίου της Εταιρίας με καταβολή μετρητών &amp; κεφαλαιοποίηση αποθεματικών.</li> <li>• Πώληση των Ε/Γ-Ο/Γ ΚΑΝΤΙΑ &amp; ΡΕΘΥΜΝΟ.</li> </ul> |
| <b>2001:</b> | Παραλαβή (Μάιος) του νεότευκτου Ε/Γ- Ο/Γ HELLENIC SPIRIT.  |
| <b>2002:</b> | Πώληση του Ε/Γ- Ο/Γ ΑΡΚΑΔΙ.  |
| <b>2003:</b> | Αναδιάρθρωση δανειακών υποχρεώσεων.  |
| <b>2005:</b> | <ul style="list-style-type: none"> <li>• Πώληση του Ε/Γ-Ο/Γ ΑΠΤΕΡΑ</li> <li>• Μεταφορά των κεντρικών διοικητικών υπηρεσιών σε νέα ιδιόκτητα σύγχρονα γραφεία επί της λεωφόρου Κ. Καραμανλή στα Χανιά.</li> <li>• Συμμετοχή στην ίδρυση της θυγατρικής εταιρίας CHAMPION FERRIES.</li> </ul>  |

### 3.6.2 Δραστηριότητα της Εταιρίας

Η Εταιρία δραστηριοποιείται στον κλάδο της επιβατηγού ναυτιλίας σε ακτοπλοϊκές γραμμές στην Ελλάδα και σε γραμμές Ελλάδας – Ιταλίας ενώ σύμφωνα με την κατάταξη της Ε.Σ.Υ.Ε. (ΣΤΑΚΟΔ 2003), η κύρια δραστηριότητά της υπάγεται στον κλάδο 611.0 «Θαλάσσιες και Ακτοπλοϊκές Μεταφορές».

Η ANEK σήμερα, εκμεταλλεύεται 10 ιδιόκτητα Ε/Γ - Ο/Γ πλοία και ένα μισθωμένο πλοίο Ο/Γ, όλα του ελληνικού νηολογίου, τα οποία είναι δρομολογημένα σε γραμμές του εσωτερικού συνδέοντας τον Πειραιά με τα τρία (3) κυριότερα λιμάνια της Κρήτης (Χανιά – Ρέθυμνο – Ηράκλειο), καθώς και σε γραμμές Ελλάδας – Ιταλίας συνδέοντας την Πάτρα με την Ανκόνα και τη Βενετία. Η θυγατρική LANE εκμεταλλεύεται δυο (2) ιδιόκτητα Ε/Γ-Ο/Γ πλοία ελληνικού νηολογίου, τα οποία εκτελούν δρομολόγια εσωτερικού ενώ η θυγατρική CHAMPION FERRIES διαχειρίζεται δυο (2) Ο/Γ μισθωμένα πλοία, τα οποία εκτελούν δρομολόγια στη γραμμή Πειραιάς – Λεμεσός – Χάιφα – Αλεξάνδρεια.

#### Γραμμές Ακτοπλοΐας

Η ANEK συνδέει σε καθημερινή βάση τον Πειραιά με τα τρία κυριότερα λιμάνια της Κρήτης (Χανιά - Ρέθυμνο - Ηράκλειο). Παράλληλα, εκτελεί τη διαδρομή Πάτρα - Ηγουμενίτσα - Κέρκυρα με τα πλοία που είναι δρομολογημένα στη γραμμή Πάτρα - Βενετία. Ειδικότερα στην ακτοπλοϊκή γραμμή που συνδέει τον Πειραιά με τα λιμάνια της Κρήτης είναι δρομολογημένα πέντε (5) πλοία Ε/Γ – Ο/Γ και ένα (1) Ο/Γ.

Γραμμές Ελλάδας - Ιταλίας

Η Εταιρία εξυπηρετεί καθ' όλη τη διάρκεια του έτους με καθημερινές αναχωρήσεις τη γραμμή Πάτρα - Ηγουμενίτσα - Ανκόνα με τα ταχύπλοα Ε/Γ - Ο/Γ OLYMPIC CHAMPION και HELLENIC SPIRIT.

Επίσης, η ANEK δραστηριοποιείται στη γραμμή Πάτρα – Βενετία. Συνολικά στις γραμμές της Ιταλίας δραστηριοποιούνται τέσσερα (4) Ε/Γ – Ο/Γ.

Σημειώνεται ότι το Ε/Γ – Ο/Γ BENIZEΛΟΣ, το μεγαλύτερο πλοίο του στόλου της Εταιρίας εκτελεί κρουαζιέρες, ναυλώσεις και το υπόλοιπο διάστημα του έτους χρησιμοποιείται στις γραμμές που δραστηριοποιείται η Εταιρία ανάλογα με τις ανάγκες της.

ΛANE

Η θυγατρική ΛANE κατά το 2006 δραστηριοποιήθηκε:

- Στη γραμμή Πειραιά – Μήλο – Σαντορίνη – Κρήτη (Ηράκλειο – Άγιο Νικόλαο – Σητεία) – Κάσο – Κάρπαθο – Χάλκη – Ρόδο – Καστελόριζο και με τα δύο (2) της πλοία. Το τμήμα της γραμμής Σητεία – Ρόδο – Καστελόριζο και επιστροφή είναι επιδοτούμενο από το Υπουργείο Αιγαίου.
- Στη γραμμή Ρόδο – Θεσσαλονίκη για το διάστημα από 22.5.2006 έως 30.9.2006 με το πλοίο Β. Κορνάρος. Το δρομολόγιο ήταν επιδοτούμενο από το Υπουργείο Αιγαίου.

Στον πίνακα που ακολουθεί παρατίθεται η γεωγραφική κατανομή της δραστηριότητας του ομίλου ANEK για τις περιόδους 1.1 – 30.9.2005 και 1.1 – 30.9.2006, βάσει των δημοσιευμένων ενοποιημένων οικονομικών καταστάσεων της περιόδου 1.1 – 30.9.2006 που έχουν συνταχθεί βάσει των Διεθνών Προτύπων Χρηματοοικονομικής Πληροφόρησης (στο εξής: «Δ.Π.Χ.Π.») και εγκρίθηκαν με την από 31.10.2006 απόφαση του Διοικητικού Συμβουλίου της Εταιρίας:

| Ανάλυση Κύκλου Εργασιών ανά Τομέα |               |               |               |                |                |                |
|-----------------------------------|---------------|---------------|---------------|----------------|----------------|----------------|
| Ποσά σε €' 000                    | Εσωτερικό     |               | Εξωτερικό     |                | Σύνολο         |                |
|                                   | 1.1-30.9.2005 | 1.1-30.9.2006 | 1.1-30.9.2005 | 1.1-30.9.2006  | 1.1-30.9.2005  | 1.1-30.9.2006  |
| Έσοδα από ναύλους                 | 64.229        | 74.420        | 82.920        | 97.857         | 147.149        | 172.277        |
| Έσοδα από εμπορ. εκμετάλλευση     | 10.506        | 12.190        | 11.929        | 12.102         | 22.435         | 24.292         |
| Λοιπά                             | 186           | 722           | 4.120         | 4.343          | 4.306          | 5.065          |
| <b>Σύνολο</b>                     | <b>74.921</b> | <b>87.332</b> | <b>98.969</b> | <b>114.302</b> | <b>173.890</b> | <b>201.634</b> |

Πηγή: Δημοσιευμένες ενοποιημένες οικονομικές καταστάσεις της περιόδου 1.1 – 30.9.2006, βάσει Δ.Π.Χ.Π., που ελέγχθηκαν από τον Έκτακτο Ορκωτό Ελεγκτή – Λογιστή κ. Εμμανουήλ Πετράκη της εταιρίας ΒΔΟ ΠΡΟΤΥΠΟΣ ΕΛΛΗΝΙΚΗ ΕΛΕΓΚΤΙΚΗ Α.Ε.

Σημ.: Τυχόν διαφορές στα αθροίσματα οφείλονται σε στρογγυλοποιήσεις.

Ο πίνακας που ακολουθεί παρουσιάζει την ανάλυση του κύκλου εργασιών ανά δραστηριότητα του ομίλου ANEK για τις χρήσεις 2004 – 2005, βάσει των δημοσιευμένων ενοποιημένων οικονομικών καταστάσεων για τη χρήση 2005 που έχουν συνταχθεί βάσει των Δ.Π.Χ.Π. και εγκρίθηκαν με την από 20.3.2006 απόφαση του Διοικητικού Συμβουλίου της Εταιρίας:

| Ανάλυση Κύκλου Εργασιών ανά Δραστηριότητα και ΣΤΑΚΟΔ 2003 |                |                |
|---|----------------|----------------|
| Ποσά σε €' 000  | 2004           | 2005           |
| 611.0 Θαλάσσιες και ακτοπλοϊκές μεταφορές                 | 164.517        | 179.065        |
| 712.2 Εκμίσθωση μέσων για υδάτινες μεταφορές              | 7.409          | 11.862         |
| <b>Σύνολο εσόδων από ναύλους (I)</b>                      | <b>171.926</b> | <b>190.927</b> |
| 553.1 Εστιατόρια  | 7.956          | 8.876          |
| 554.1 Μπαρ  | 9.571          | 10.018         |
| 521.4 Καταστήματα γενικών πωλήσεων                        | 4.021          | 4.581          |
| 927.1 Τυχρά παιχνίδια                                     | 1.661          | 1.489          |
| <b>Σύνολο εσόδων από εμπορική δραστηριότητα (II)</b>      | <b>23.209</b>  | <b>24.964</b>  |
| 634.0 Δραστηριότητες άλλων γραφείων μεταφορών             | 4.252          | 4.591          |
| 159.8 Παραγωγή μεταλλικών νερών και αναψυκτικών           | 2.505          | 2.759          |
| Λοιπά   | 773            | 717            |
| <b>Σύνολο λοιπών εσόδων (III)</b>                         | <b>7.530</b>   | <b>8.067</b>   |
| <b>Γενικό Σύνολο Εσόδων (I)+(II)+(III)</b>                | <b>202.665</b> | <b>223.958</b> |

Πηγή: Δημοσιευμένες ενοποιημένες οικονομικές καταστάσεις της χρήσης 2005, βάσει Δ.Π.Χ.Π., που ελέγχθηκαν από τους Τακτικούς Ορκωτούς Ελεγκτές – Λογιστές κ.κ. Νεκτάριο Πατατούκα και Γιάννη Μυστακίδη των εταιριών ΣΟΛ Α.Ε.Ο.Ε και ΕΡΝΣΤ & ΓΙΑΝΓΚ (ΕΛΛΑΣ) ΟΡΚΩΤΟΙ ΕΛΕΓΚΤΕΣ Α.Ε. αντίστοιχα, καθώς επίσης και από τον Έκτακτο Ορκωτό Ελεγκτή – Λογιστή κ. Εμμανουήλ Πετράκη της εταιρίας ΒΔΟ ΠΡΟΤΥΠΟΣ ΕΛΛΗΝΙΚΗ ΕΛΕΓΚΤΙΚΗ Α.Ε.

Σημ.: Τυχόν διαφορές στα αθροίσματα οφείλονται σε στρογγυλοποιήσεις.

Στον πίνακα που ακολουθεί παρατίθεται η γεωγραφική κατανομή της δραστηριότητας του ομίλου ANEK για τις χρήσεις 2004 – 2005, βάσει των δημοσιευμένων ενοποιημένων οικονομικών καταστάσεων για τη χρήση 2005 που έχουν συνταχθεί βάσει των Δ.Π.Χ.Π.:

| Ανάλυση Κύκλου Εργασιών ανά Τομέα |               |               |                |                |                |                |
|-----------------------------------|---------------|---------------|----------------|----------------|----------------|----------------|
| Ποσά σε €' 000                    | Εσωτερικό     |               | Εξωτερικό      |                | Σύνολο         |                |
|                                   | 2004          | 2005          | 2004           | 2005           | 2004           | 2005           |
| Έσοδα από ναύλους                 | 61.677        | 81.410        | 110.249        | 109.517        | 171.926        | 190.927        |
| Έσοδα από εμπορ. εκμετάλλευση     | 8.306         | 9.940         | 14.903         | 15.024         | 23.209         | 24.964         |
| Λοιπά                             | 2.977         | 3.350         | 4.553          | 4.717          | 7.530          | 8.067          |
| <b>Σύνολο</b>                     | <b>72.960</b> | <b>94.700</b> | <b>129.705</b> | <b>129.258</b> | <b>202.665</b> | <b>223.958</b> |

Πηγή: Δημοσιευμένες ενοποιημένες οικονομικές καταστάσεις της χρήσης 2005, βάσει Δ.Π.Χ.Π., που ελέγχθηκαν από τους Τακτικούς Ορκωτούς Ελεγκτές – Λογιστές κ.κ. Νεκτάριο Πατατούκα και Γιάννη Μυστακίδη των εταιριών ΣΟΛ Α.Ε.Ο.Ε και ΕΡΝΣΤ & ΓΙΑΝΓΚ (ΕΛΛΑΣ) ΟΡΚΩΤΟΙ ΕΛΕΓΚΤΕΣ Α.Ε. αντίστοιχα, καθώς επίσης και από τον Έκτακτο Ορκωτό Ελεγκτή – Λογιστή κ. Εμμανουήλ Πετράκη της εταιρίας ΒΔΟ ΠΡΟΤΥΠΟΣ ΕΛΛΗΝΙΚΗ ΕΛΕΓΚΤΙΚΗ Α.Ε.

Σημ.: Τυχόν διαφορές στα αθροίσματα οφείλονται σε στρογγυλοποιήσεις.

Επισημαίνεται ότι ο κλάδος της επιβατηγού ναυτιλίας χαρακτηρίζεται από έντονη εποχικότητα των πωλήσεων. Η διακίνηση επιβατών και Ι.Χ. επιβατηγών οχημάτων λόγω της τουριστικής κίνησης είναι ιδιαίτερα αυξημένη κατά τους θερινούς μήνες καθώς και τις εορταστικές περιόδους, ενώ η διακίνηση των φορτηγών οχημάτων παρουσιάζει σχετικά μικρή διακύμανση κατά τη διάρκεια του έτους. Στον πίνακα που ακολουθεί παρατίθενται οι πωλήσεις της Εταιρίας σε τριμηνιαία βάση για τις χρήσεις 2003 – 2005 και της περιόδου 1.1 – 30.9.2006:

| Σε €'000          | 2003           | 2004           | 2005           | 1.1 – 30.9.2006 |
|-------------------|----------------|----------------|----------------|-----------------|
| <b>Α' ΤΡΙΜΗΝΟ</b> | 26.712         | 30.943         | 31.772         | 35.941          |
| <b>Β' ΤΡΙΜΗΝΟ</b> | 44.445         | 46.538         | 48.576         | 54.374          |
| <b>Γ' ΤΡΙΜΗΝΟ</b> | 65.784         | 69.468         | 77.704         | 86.236          |
| <b>Δ' ΤΡΙΜΗΝΟ</b> | 34.827         | 39.422         | 45.168         | -               |
| <b>Σύνολο</b>     | <b>171.768</b> | <b>186.371</b> | <b>203.220</b> | <b>176.551</b>  |

Πηγή: Στοιχεία που προέρχονται από την επεξεργασία των οικονομικών στοιχείων της Εταιρίας για τις χρήσεις 2003 – 2005 και την περίοδο 1.1 – 30.9.2006.

Σύμφωνα με τα ανωτέρω στοιχεία το μεγαλύτερο ποσοστό, 60% και άνω, των πωλήσεων της Εταιρίας πραγματοποιείται κατά το Β' και Γ' τρίμηνο.

### Πολιτική Μάρκετινγκ

Η Διεύθυνση Μάρκετινγκ της ANEK, η οποία με εύστοχες στρατηγικές και σύγχρονα εργαλεία ελέγχου και σχεδίασης:

- είναι υπεύθυνη για τη μελέτη, την υλοποίηση και τον έλεγχο της πολιτικής Μάρκετινγκ της Εταιρίας,
- διενεργεί ποικίλες και πολυάριθμες διαφημιστικές καμπάνιες (όπως για παράδειγμα: έντυπα, υπαίθρια διαφήμιση, διαφήμιση outdoor, direct mail, κλπ.) Ενδεικτικά αναφέρεται ότι η ως άνω Διεύθυνση είναι υπεύθυνη για το κύριο ενημερωτικό έντυπο δρομολογίων της ANEK, το οποίο εκδίδεται σε πάνω από 1.000.000 αντίτυπα, σε 8 γλώσσες, μοιράζεται δε έγκαιρα σε όλο το δίκτυο πωλήσεων της Εταιρίας κάθε έτος,
- διαμορφώνει το σύγχρονο δυναμικό πρόσωπο της Εταιρίας αναπτύσσοντας ποιοτική και συνεπή δυναμική συμμετοχή, με δικό της περίπτερο κάθε έτος, στις 30 μεγαλύτερες τουριστικές και ταξιδιωτικές εκθέσεις της Δυτικής Ευρώπης, και στον τομέα διακίνησης εμπορευμάτων (cargo),
- συμβάλλει στη συνεχή αναβάθμιση των παρεχόμενων υπηρεσιών της ANEK και προωθεί νέες υπηρεσίες εν πλω, μέσα από εμπειριστατωμένες μεγάλες έρευνες αγοράς σε όλα τα πλοία της, καθ' όλη τη διάρκεια του έτους.
- προβάλλει την ποιότητα και την αξιοπιστία του στόλου, του έμπυχου δυναμικού της Εταιρίας και των διακρίσεων που τα συνοδεύουν (διεθνείς πιστοποιήσεις, βραβεία, κλπ.).
- ασχολείται με την οργάνωση και υποστήριξη της κοινωνικής πολιτικής της Εταιρίας, πρωτοδοτώντας προγράμματα κοινωνικής εταιρικής ευθύνης μέσα από το θεσμό των χορηγιών για σημαντικές εκδηλώσεις και προσπάθειες, αλλά και της έμπρακτης διακριτικής υποστήριξης ευπαθών κοινωνικών ομάδων.

Τέλος, στο ενεργητικό της εν λόγω διεύθυνσης εντάσσεται επίσης η επιμέλεια και η διάθεση του νέου επίσημου περιοδικού της ANEK, το «ANEKORAMA». Το ανωτέρω έντυπο κυκλοφορεί τρεις (3) φορές ετησίως και καλύπτει τις σύγχρονες ανάγκες πληροφόρησης, διασκέδασης, ενημέρωσης και ψυχαγωγίας των επιβατών, με ανώτερη ποιοτική στάθμη ύλης και παρουσίασης θεμάτων, σε δύο γλώσσες.

### **3.6.3 Δίκτυο πωλήσεων**

Η Εταιρία προωθεί τις πωλήσεις της μέσω ενός μεγάλου δικτύου διανομής (πρακτορεία) στην Ελλάδα και στην υπόλοιπη Ευρώπη. Ειδικότερα, η Εταιρία λειτουργεί η ίδια κεντρικά πρακτορεία στον Πειραιά, στην Αθήνα, στο Ηράκλειο, στα Χανιά και στο Ρέθυμνο παρέχοντας συγχρόνως λιμενική εξυπηρέτηση των πλοίων στα αντίστοιχα λιμάνια.

Στην Πάτρα, στην Ηγουμενίτσα και στην Κέρκυρα η ANEK συνεργάζεται με ναυτικούς πράκτορες για τη λιμενική εξυπηρέτηση των πλοίων της, οι οποίοι είναι και οι κεντρικοί πράκτορες για την έκδοση εισιτηρίων επιβατών και οχημάτων (Ι.Χ. & φορτηγών), έχοντας άμεση συνεργασία με τα γραφεία ταξιδίων της περιοχής τους.

Στην Ανκόνα και στη Βενετία η λιμενική εξυπηρέτηση πραγματοποιείται από την ANEK LINES ITALIA Srl, θυγατρική της ANEK, η οποία παράλληλα λειτουργεί και ως κεντρικός πράκτορας στις εξής χώρες: Ιταλία, Σλοβενία, Κροατία, Ουγγαρία και μέσω συνεργατών της, στην Τσεχία και Σλοβακία.

Παράλληλα η Εταιρία έχει αναθέσει την κεντρική πρακτόρευση σε τοπικούς πράκτορες στις εξής χώρες: Γερμανία, Αυστρία, Πολωνία, Αγγλία, Γαλλία, Ολλανδία, Βέλγιο, Λουξεμβούργο, Ελβετία, Κύπρο και Ισραήλ.

Τα συνεργαζόμενα με την Εταιρία πρακτορεία, είτε απευθείας είτε μέσω των κεντρικών πρακτόρων, ανέρχονται σε 14.500 περίπου. Τα εν λόγω πρακτορεία είναι συνδεδεμένα σε πραγματικό χρόνο (on – line) με τα δίκτυα κρατήσεων START, MERLIN, SIGMA, FORTH CRS, καθώς και με την εφαρμογή κρατήσεων των κεντρικών πρακτορείων, η οποία έχει αναπτυχθεί εξ' ολοκλήρου από την Εταιρία.

Παράλληλα, μέσω της ιστοσελίδας της Εταιρίας (www.anek.gr) παρέχεται η δυνατότητα της απευθείας κράτησης και αγοράς εισιτηρίων.

### 3.6.4 Πελάτες

Οι πίνακες που ακολουθούν παρουσιάζουν τον αριθμό των επιβατών, Ι.Χ. επιβατηγών και φορτηγών που διακινήθηκαν με τα πλοία της Εταιρίας κατά τις χρήσεις 2003 – 2005 καθώς επίσης και για την περίοδο 1.1 – 30.9.2006:

| ΓΡΑΜΜΕΣ ΕΣΩΤΕΡΙΚΟΥ                    | 2003      | 2004      | 2005      | 1.1-30.9.2006 |
|---------------------------------------|-----------|-----------|-----------|---------------|
| Αριθμός διακινήθέντων Επιβατών        | 1.263.593 | 1.230.354 | 1.458.336 | 1.172.374     |
| Αριθμός διακινήθέντων Ι.Χ. Επιβατηγών | 188.978   | 195.811   | 220.279   | 182.260       |
| Αριθμός διακινήθέντων Φορτηγών        | 113.959   | 126.375   | 135.711   | 108.098       |

Πηγή: Στοιχεία που προέρχονται από τη Διοίκηση της Εταιρίας, τα οποία δεν έχουν ελεγχθεί από Ορκωτό Ελεγκτή – Λογιστή.

| ΓΡΑΜΜΕΣ ΕΞΩΤΕΡΙΚΟΥ                    | 2003    | 2004    | 2005    | 1.1-30.9.2006 |
|---------------------------------------|---------|---------|---------|---------------|
| Αριθμός διακινήθέντων Επιβατών        | 535.511 | 497.167 | 480.160 | 445.659       |
| Αριθμός διακινήθέντων Ι.Χ. Επιβατηγών | 126.723 | 134.674 | 132.213 | 118.567       |
| Αριθμός διακινήθέντων Φορτηγών        | 84.211  | 98.509  | 81.330  | 59.918        |

Πηγή: Στοιχεία που προέρχονται από τη Διοίκηση της Εταιρίας, τα οποία δεν έχουν ελεγχθεί από Ορκωτό Ελεγκτή – Λογιστή.

| ΣΥΝΟΛΟ                                | 2003      | 2004      | 2005      | 1.1-30.9.2006 |
|---------------------------------------|-----------|-----------|-----------|---------------|
| Αριθμός διακινήθέντων Επιβατών        | 1.799.104 | 1.727.521 | 1.938.496 | 1.618.033     |
| Αριθμός διακινήθέντων Ι.Χ. Επιβατηγών | 315.701   | 330.485   | 352.492   | 300.827       |
| Αριθμός διακινήθέντων Φορτηγών        | 198.170   | 224.884   | 217.041   | 168.016       |

Πηγή: Στοιχεία που προέρχονται από τη Διοίκηση της Εταιρίας, τα οποία δεν έχουν ελεγχθεί από Ορκωτό Ελεγκτή – Λογιστή.

### 3.6.5 Συμβάσεις

Σύμφωνα με δήλωση της Εταιρίας, ούτε η ANEK ούτε άλλο μέλος του ομίλου ANEK έχουν συνάψει συμβάσεις βάσει των οποίων έχουν αναληφθεί οποιοσδήποτε σημαντικές υποχρεώσεις ή δεσμεύσεις για τον όμιλο ANEK, πέρα από τις συμβάσεις που συνάπτονται στο σύνηθες πλαίσιο των δραστηριοτήτων τους, στις οποίες συμπεριλαμβάνονται οι συμβάσεις με πρακτορεία ταξιδίων και φορτηγών αυτοκινήτων, καθώς επίσης και με ναυτικές εταιρίες και εταιρίες τροφίμων. Σημαντικές συμβάσεις επίσης, είναι οι κατωτέρω δανειακές συμβάσεις:

#### 3.6.5.1 Μακροπρόθεσμες Δανειακές Συμβάσεις

Η Εταιρία στα πλαίσια αναδιάρθρωσης των δανείων της σύναψε τον Οκτώβριο του 2003 κοινοπρακτικό δάνειο ύψους € 308,50 εκατ. με Εκπρόσωπο και Διοργανωτή του δανείου την JP MORGAN καθώς επίσης και διμερές δάνειο ύψους € 24,10 εκατ. με την ΕΓΝΑΤΙΑ ΤΡΑΠΕΖΑ Α.Ε. Οι

εν λόγω δανειακές συμβάσεις διέπονται από αγγλικό δίκαιο. Σημειώνεται ότι σε όλα τα πλοία του στόλου της Εταιρίας έχει γίνει εκχώρηση των εσόδων και ασφαλειών τους (βλ. ενότητες 3.8.4 και 3.8.5 του παρόντος) στις δανειστριες τράπεζες, ενώ ταυτόχρονα είναι βεβαρημένα με ναυτικές υποθήκες προς εξασφάλιση των ιδίων δανειακών συμβάσεων, ήτοι του κοινοπρακτικού δανείου και του δανείου που συνήψε η ANEK με την ΕΓΝΑΤΙΑ ΤΡΑΠΕΖΑ Α.Ε. Οι σημαντικότεροι όροι και υποχρεώσεις που έχει αναλάβει η Εταιρία έναντι των δανειστριών τραπεζών είναι οι κάτωθι:

- (α) Η Εταιρία έχει δεσμευθεί να μην διανείμει μέρισμα μεγαλύτερο από το ελάχιστο προβλεπόμενο από το νόμο χωρίς τη σύμφωνη γνώμη τους και
- (β) Η Εταιρία υποχρεούται να καταβάλλει με σκοπό της προπληρωμής του δανείου οποιοδήποτε ποσό λάβει από πώληση ή τυχόν ολική απώλεια πλοίου.
- (γ) Το κοινοπρακτικό και το διμερές δάνειο αντίστοιχα έχουν διάρκεια οκτώ (8) ετών με τελική ημερομηνία αποπληρωμής την 28.2.2011.
- (δ) Η Εταιρία έχει τη δυνατότητα πρόωρης αποπληρωμής των εν λόγω δανείων χωρίς καμία επιβάρυνση.
- (ε) Τα ανωτέρω δάνεια αποπληρώνονται με χρεολυτικές δόσεις, τα ποσά των οποίων είναι προσυμφωνημένα.

### 3.6.5.2 Επιχορηγήσεις

Οι θυγατρικές εταιρίες ΕΤΑΝΑΠ και ΛΕΥΚΑ ΟΡΗ έχουν ενταχθεί σε προγράμματα επιχορήγησης μέρους των επενδυτικών τους σχεδίων από τη Γενική Γραμματεία Περιφέρειας Κρήτης όπου έχει αναληφθεί η υποχρέωση ότι, σε περίπτωση που η κάθε μια από τις ανωτέρω θυγατρικές, πριν παρέλθει πενταετία από τη δημοσίευση της απόφασης ολοκλήρωσης και έναρξης της παραγωγικής λειτουργίας, ή χωρίς προηγούμενη έγκριση από τον Γενικό Γραμματέα Περιφέρειας Κρήτης, μεταβάλλει τη μετοχική της σύνθεση ή μεταβιβάζει πάγια περιουσιακά στοιχεία της που είχαν συμπεριληφθεί στην επένδυση αυτή χωρίς να τα αποκαταστήσει εντός έξι (6) μηνών ή εκμισθώσει το σύνολο ή μέρος των πάγιων περιουσιακών της στοιχείων, τότε υποχρεούται να επιστρέψει το σύνολο ή μέρος της επιχορήγησης που έχει λάβει. Το ύψος της επιχορήγησης για την ΕΤΑΝΑΠ ανέρχεται σε € 390 χιλ. ενώ δεν έχει ολοκληρωθεί η επένδυση. Το ύψος της επιχορήγησης για τα ΛΕΥΚΑ ΟΡΗ ανήλθε σε € 202 χιλ. ενώ η επένδυση ολοκληρώθηκε το 2002.

Όσον αφορά στις επιχορηγήσεις που έχει λάβει η Εταιρία για την μετασκευή των πλοίων της, ο Νομικός Έλεγχος επισημαίνει τα εξής:

«Σύμφωνα με την υπ' αριθμ. πρωτ. 4587/1544/27.03.2007 βεβαίωση της Εταιρίας:

"... Η ANEK υπήχθη στις ενισχύσεις των εκάστοτε επενδυτικών νόμων ή σχετικών υπουργικών αποφάσεων που είχαν εκδοθεί κατά το χρονικό διάστημα από το 1989 έως το 2006 για την μετασκευή των πλοίων της ΛΙΣΣΟΣ, ΛΑΤΩ, ΚΡΗΤΗ I, ΚΡΗΤΗ II, ΣΟΦΟΚΛΗΣ Β. και ΛΕΥΚΑ ΟΡΗ.

Οι ανωτέρω επενδύσεις έχουν ολοκληρωθεί στο σύνολό τους και η ANEK έχει εισπράξει το σύνολο των σχετικών επιχορηγήσεων. Συγκεκριμένα η Εταιρία έλαβε:

| <b>ΠΛΟΙΟ</b>  | <b>ΠΟΣΟ ΕΠΙΧΟΡΗΓΗΣΗΣ (ΕΥΡΩ)</b> |
|---------------|---------------------------------|
| ΛΙΣΣΟΣ        | 2.513.132,80                    |
| ΛΑΤΩ          | 1.479.090,24                    |
| ΚΡΗΤΗ I       | 540.283,60                      |
| ΚΡΗΤΗ II      | 540.283,60                      |
| ΣΟΦΟΚΛΗΣ Β.   | 446.124,89                      |
| ΛΕΥΚΑ ΟΡΗ     | 172.350,00                      |
| <b>ΣΥΝΟΛΟ</b> | <b>5.691.265,13</b>             |

Τέλος, σημειώνουμε ότι οι πρόσφατες επιχορηγήσεις που έλαβε η Εταιρία από την Γενική Γραμματεία Βιομηχανίας του Υπουργείου Ανάπτυξης αφορούσαν τις μετασκευές των πλοίων ΣΟΦΟΚΛΗΣ Β. και ΛΕΥΚΑ ΟΡΗ.

Συγκεκριμένα, η Εταιρία υπήχθη στις ενισχύσεις της ΚΥΑ 28.000/600/21.11.2000 για την μετασκευή του πλοίου Ε/Γ-Ο/Γ ΣΟΦΟΚΛΗΣ ΒΕΝΙΖΕΛΟΣ την 28.03.2002. Η επένδυση ολοκληρώθηκε την 31.12.1999. Η Εταιρία εισέπραξε το συνολικό ποσό της επιχορήγησης, ήτοι 446.124,89 Ευρώ την 2.7.2004 εφάπαξ.

Επίσης, η Εταιρία υπήχθη στις ενισχύσεις της ΚΥΑ 28.000/600/21.11.2000 για την μετασκευή του πλοίου Ε/Γ-Ο/Γ ΛΕΥΚΑ ΟΡΗ την 27.03.2002. Η επένδυση ολοκληρώθηκε την 31.12.2003. Η Εταιρία εισέπραξε το συνολικό ποσό της επιχορήγησης, ήτοι 172.350,00 Ευρώ την 16.5.2006 εφάπαξ...».

### 3.6.6 Άδειες Δρομολόγησης Πλοίων

Στον παρακάτω πίνακα παρουσιάζονται οι άδειες δρομολόγησης ακτοπλοΐας των πλοίων του ομίλου ANEK όπως ισχύουν σήμερα:

| Άδειες δρομολόγησης πλοίων |                     |   |                        |
|----------------------------|---------------------|---|------------------------|
| Πλοίο                      | Αρ. Απόφασης Υ.Ε.Ν. | Γραμμές δρομολόγησης  | Διάστημα δρομολόγησης  |
| ΛΙΣΣΟΣ                     | 3314.1/129/06       | ΠΕΙΡΑΙΑΣ - ΧΑΝΙΑ  | 1.11.2006 – 31.10.2007 |
| ΛΑΤΩ                       | 3314.1/126/06       | ΠΕΙΡΑΙΑΣ - ΧΑΝΙΑ & ΠΕΙΡΑΙΑΣ - ΗΡΑΚΛΕΙΟ                                      | 1.11.2006 – 31.10.2007 |
| ΠΡΕΒΕΛΗΣ                   | 3314.1/125/06       | ΠΕΙΡΑΙΑΣ - ΡΕΘΥΜΝΟ & ΠΕΙΡΑΙΑΣ – ΧΑΝΙΑ                                       | 1.11.2006 – 31.10.2007 |
| ΚΡΗΤΗ II                   | 3314.1/127/06       | ΠΕΙΡΑΙΑΣ – ΗΡΑΚΛΕΙΟ   | 1.11.2006 – 31.10.2007 |
| ΕΛ. ΒΕΝΙΖΕΛΟΣ              | 3314.1/128/06       | ΠΕΙΡΑΙΑΣ – ΧΑΝΙΑ  | 1.11.2006 – 31.10.2007 |
| ΣΟΦΟΚΛΗΣ Β.                | 3314.1/160/06       | ΠΑΤΡΑ - ΚΕΡΚΥΡΑ - ΗΓΟΥΜΕΝΙΤΣΑ – ΙΤΑΛΙΑ                                      | 1.11.2006 – 31.10.2007 |
| ΛΕΥΚΑ ΟΡΗ                  | 3314.1/161/06       | ΠΑΤΡΑ - ΚΕΡΚΥΡΑ - ΗΓΟΥΜΕΝΙΤΣΑ – ΙΤΑΛΙΑ                                      | 1.11.2006 – 31.10.2007 |
| Β. ΚΟΡΝΑΡΟΣ                | 3314.1/119/06       | ΠΕΙΡΑΙΑΣ-ΜΗΛΟΣ-ΘΗΡΑ-ΣΗΤΕΙΑ  | 1.11.2006 – 31.10.2007 |
| ΙΕΡΑΠΕΤΡΑ                  | 3314.1/118/06       | ΠΕΙΡΑΙΑΣ-ΜΗΛΟΣ-ΘΗΡΑ-ΗΡΑΚΛΕΙΟ- ΣΗΤΕΙΑ & ΠΕΙΡΑΙΑΣ-ΡΕΘΥΜΝΟ & ΠΕΙΡΑΙΑΣ-ΗΡΑΚΛΕΙΟ | 1.11.2006 – 31.10.2007 |

Σημειώνεται ότι τα υπόλοιπα πλοία του στόλου του ομίλου ANEK εκτελούν πλόες εξωτερικού και δεν απαιτούνται άδειες δρομολόγησης.

Ο Νομικός Έλεγχος επισημαίνει τα εξής:

«Σύμφωνα με την υπ' αριθμ. πρωτ. 4211/1461/19.03.2007 επιστολή, η ANEK βεβαιώνει ότι:

"... ότι όλα τα πλοία της Εταιρίας διενεργούν δρομολόγια σύμφωνα με τις χορηγηθείσες άδειες δρομολόγησης. Περαιτέρω διευκρινίζουμε ότι το Ε/Γ-Ο/Γ "ΠΡΕΒΕΛΗΣ" δρομολογείται στη γραμμή ΠΕΙΡΑΙΑΣ– ΡΕΘΥΜΝΟ & ΠΕΙΡΑΙΑΣ - ΧΑΝΙΑ, σύμφωνα με την υπ' αριθμ. 3314.1/125/06 απόφαση του Υπουργού Εμπορικής Ναυτιλίας"».

### 3.6.7 Σήματα

Ο όμιλος ANEK έχει κατοχυρώσει τα παρακάτω σήματα:

| ΣΗΜΑ            | ΑΡ. ΣΗΜΑΤΟΣ | ΔΙΑΡΚΕΙΑ-Ημερομηνία Λήξης   | ΑΠΟΦΑΣΗ Διοικητική Επιτροπή Σημάτων/ ΑΠΟΡΡΙΨΗ |
|-----------------|-------------|---|---|
| ANEK LINES      | 166193      | 29.1.2013   | Δεκτό, 14405/03                               |
| ΣΑΜΑΡΙΑ-SAMARIA | 132817      | 25.11.2016 (τελευταία ανανέωση την 25.11.2006, ΑΡ.ΠΡ: 16351/31.10.2006) | Δεκτό, 2488/97                                |
| ANEKORAMA       | 188767      |   | ΣΕ ΕΚΚΡΕΜΟΤΗΤΑ                                |

Η Αρμόδια Αρχή στην οποία κατατίθενται τα σήματα είναι το τμήμα κατάθεσης σημάτων της Γενικής Γραμματείας Εμπορίου του Υπουργείου Ανάπτυξης. Οι σχετικές αποφάσεις λαμβάνονται από τη Διοικητική Επιτροπή Σημάτων (Δ.Ε.Σ.).

### 3.6.8 Επενδύσεις

#### 3.6.8.1 Επενδύσεις Χρήσεων 2003 – 2005 και περιόδου 1.1 – 30.9.2006

Οι κυριότερες επενδύσεις του ομίλου ANEK σε πάγια σύμφωνα με τις ενοποιημένες οικονομικές καταστάσεις της Εταιρίας για την περίοδο 1.1 – 30.9.2006 και της χρήσης 2005 που έχουν συνταχθεί βάσει Δ.Π.Χ.Π. καθώς επίσης και των χρήσεων 2003 – 2004 που έχουν συνταχθεί για τους σκοπούς του Ενημερωτικού Δελτίου, όπως προβλέπεται από τις διατάξεις της ενότητας 20.1 του Παραρτήματος Ι του Κανονισμού 809/2004 της Επιτροπής των Ευρωπαϊκών Κοινοτήτων, βάσει του Ε.Γ.Λ.Σ. και του Κ.Ν. 2190/1920, έχουν ως εξής:

#### Επενδύσεις 1.1 – 30.9.2006

- Ποσό ύψους € 529 χιλ. αφορά βελτιωτικές εργασίες στα πλοία.
- Ποσό ύψους € 524 χιλ. διατέθηκε σε προγράμματα υποστήριξης του μηχανογραφικού συστήματος της Εταιρίας (Πηγή: Στοιχεία που προέρχονται από τη Διοίκηση της Εταιρίας).

Οι ανωτέρω επενδύσεις χρηματοδοτήθηκαν με ίδια κεφάλαια.

#### Επενδύσεις 2005

- Ποσό ύψους € 704 χιλ. αφορά βελτιωτικές εργασίες στα πλοία.
- Ποσό ύψους € 6.305 χιλ. αφορά την ανέγερση του ιδιόκτητου κτιρίου των κεντρικών υπηρεσιών της Εταιρίας. Το εν λόγω ποσό είναι συγκεντρωτικό και είναι το σύνολο από προηγούμενες χρήσεις μέχρι την 31.12.2005.
- Ποσό ύψους € 644 χιλ. διατέθηκε σε προγράμματα υποστήριξης του μηχανογραφικού συστήματος της Εταιρίας (Πηγή: Στοιχεία που προέρχονται από τη Διοίκηση της Εταιρίας).

Οι ανωτέρω επενδύσεις χρηματοδοτήθηκαν με ίδια κεφάλαια.

#### Επενδύσεις 2004

- Ποσό ύψους € 2.336 χιλ. αφορά βελτιωτικές εργασίες στα πλοία.
- Ποσό ύψους € 630 χιλ. διατέθηκε σε προγράμματα υποστήριξης του μηχανογραφικού συστήματος της Εταιρίας (Πηγή: Στοιχεία που προέρχονται από τη Διοίκηση της Εταιρίας).

Οι ανωτέρω επενδύσεις χρηματοδοτήθηκαν με ίδια κεφάλαια.

### **Επενδύσεις 2003**

- Ποσό ύψους € 2.019 χιλ. αφορά βελτιωτικές εργασίες στα πλοία.
- Ποσό ύψους € 360 χιλ. διατέθηκε σε προγράμματα υποστήριξης του μηχανογραφικού συστήματος της Εταιρίας (Πηγή: Στοιχεία που προέρχονται από τη Διοίκηση της Εταιρίας).

Οι ανωτέρω επενδύσεις χρηματοδοτήθηκαν με ίδια κεφάλαια.

#### **3.6.8.2 Τρέχουσες και Σκοπούμενες Επενδύσεις**

Δεν υφίστανται σημαντικές επενδύσεις, οι οποίες βρίσκονται στο στάδιο υλοποίησής τους, σε καμία από τις εταιρίες του ομίλου ANEK συμπεριλαμβανομένου της ίδιας της ANEK, εκτός των επενδύσεων που πρόκειται να υλοποιηθεί στα πλαίσια της παρούσας αύξησης του μετοχικού της κεφαλαίου.

#### **3.6.9 Δικαστικές και διαιτητικές διαδικασίες**

Ο όμιλος ANEK έχει κάποιες εκκρεμείς δικαστικές υποθέσεις, για τις οποίες όπως επισημαίνει ο Νομικός Έλεγχος: «από τις εκθέσεις των νομικών συμβούλων της [Εταιρίας], προκύπτει ότι οι απαιτήσεις τρίτων κατά της Εταιρίας δεν θέτουν σε κίνδυνο την οικονομική οντότητα και νομική σταθερότητα της Εταιρίας (π.χ. πτώχευση, θέση σε εκκαθάριση, εκκρεμείς απαιτήσεις Δημοσίου κλπ.), οι δε εκτιμήσεις των χειριστών νομικών συμβούλων της Εταιρίας, όπου υπάρχουν αυτές, κατατείνουν στο συμπέρασμα ότι οι περισσότερες εκ των εκκρεμών αυτών υποθέσεων θα έχουν ευνοϊκή έκβαση» (περισσότερες λεπτομέρειες σχετικά με τις δικαστικές υποθέσεις της Εταιρίας και των εταιριών του ομίλου ANEK παρατίθενται στην ενότητα 3.2.1 Νομικός Έλεγχος).

Επιπλέον, η Διοίκηση της ANEK A.E. δηλώνει ότι για περίοδο τουλάχιστον δώδεκα (12) μηνών, δεν υφίσταται διοικητική, δικαστική ή διαιτητική διαδικασία που εκκρεμεί ή ενδέχεται να κινηθεί εναντίον του ομίλου ANEK και έχει περιέλθει στη γνώση της, η οποία μπορεί να έχει ή είχε προσφάτως σημαντικές επιπτώσεις στη χρηματοοικονομική κατάσταση ή στην κερδοφορία της Εταιρίας και του ομίλου ANEK.

### **3.7. Πληροφορίες για τις Τάσεις και τις Προοπτικές της Εταιρίας**

Τα έσοδα του ομίλου ANEK από την 31.12.2005 μέχρι σήμερα έχουν εμφανίσει ανοδική τάση, η οποία οφείλεται αφενός στην αύξηση του μεταφορικού έργου της Εταιρίας και αφετέρου στην αναπροσαρμογή των ναύλων της ακτοπλοΐας από τον Ιούνιο του 2006. Τα καύσιμα, τα οποία αποτελούν σημαντικό μέρος του κόστους πωλήσεων της Εταιρίας και πιο συγκεκριμένα οι τιμές των καυσίμων, χαρακτηρίζονται από κυκλικότητα. Οι ανώτατες τιμές των ναύλων όσον αφορά στα εισιτήρια οικονομικής θέσης, όπως προαναφέρθηκε, καθορίζονται από το Υπουργείο Εμπορικής Ναυτιλίας.

Κύρια στρατηγική της ANEK για την επόμενη τριετία, αποτελεί η διατήρηση και η περαιτέρω ενίσχυση της θέσης που κατέχει στον κλάδο δραστηριοποίησης της με στόχο την αύξηση του κύκλου εργασιών της και της κερδοφορίας της.

Επισημαίνεται ότι πάγια πολιτική της Εταιρίας αποτελεί ο εκσυγχρονισμός και η βελτίωση της ανταγωνιστικότητας της μέσω:

- α) επενδύσεων ανανέωσης του στόλου,
- β) αναβάθμισης των παρεχομένων υπηρεσιών,
- γ) ανάπτυξης του δικτύου πωλήσεων για παροχή ολοκληρωμένων υπηρεσιών στον τομέα του τουρισμού,
- δ) συνεχούς διερεύνησης ευκαιριών για ίδρυση νέων συμμετοχών που εξυπηρετούν τους σκοπούς και τις στρατηγικές της και
- ε) ορθολογικής διαχείρισης του λειτουργικού κόστους.

Η Εταιρία, μέσω της διαδικασίας διεύρυνσης των γραμμών εκμετάλλευσης της μοναδικότητας του πελάτη και του εμπλουτισμού της πελατειακής της βάσης, προσδοκά να προσφέρει ακόμα πιο

υψηλού επιπέδου υπηρεσίες με καινοτόμες λύσεις που θα ανταποκρίνονται στις σύγχρονες απαιτήσεις.

Για την επίτευξη της στρατηγικής της Εταιρίας αλλά και την ανάδειξη της σε ναυτιλιακή εταιρία με έμφαση στην ποιότητα, την καινοτομία και την ολοκληρωμένη εξυπηρέτηση, η Διοίκηση ακολουθεί και εφαρμόζει τις εξής ενέργειες:

1. Επίτευξη υψηλών ρυθμών ανάπτυξης με την ανάδειξη νέων γραμμών και εντατικοποίηση της εκμετάλλευσης των υφισταμένων μέσω της δρομολόγησης σύγχρονων πλοίων με στόχο την αύξηση των μεριδίων αγοράς στο εσωτερικό και στο εξωτερικό. Για παράδειγμα η Εταιρία αναπροσάρμοσε το 2005 το δρομολόγιο Πάτρα – Τεργέστη σε Πάτρα – Βενετία. Επίσης μέσω της θυγατρικής CHAMPION FERRIES η Εταιρία ενεργοποιήθηκε στη γραμμή Πειραιάς – Λεμεσός – Χάιφα – Αλεξάνδρεια. Τέλος η ANEK ενίσχυσε τις γραμμές που συνδέουν τον Πειραιά με την Κρήτη με το Ο/Γ ΑΡΧΑΓΓΕΛΟΣ.
2. Επενδύσεις για την ανανέωση των υπαρχόντων πλοίων και αγορά σύγχρονων πλοίων για τη μεγέθυνση του στόλου.
3. Αύξηση της κερδοφορίας μέσω της ενίσχυσης των δικτύων διανομής.
4. Αποτελεσματικότερη διαχείριση–βελτίωση της παραγωγικότητας της Εταιρίας με ισοδύναμη επένδυση σε τεχνικές υποδομές, αξιοποίηση της τεχνολογίας και της ενεργοποίησης του ανθρώπινου δυναμικού.
5. Περαιτέρω εντατικοποίηση του ελέγχου των κινδύνων μέσω σύγχρονων εργαλείων διαχείρισης.

Με βάση την εμπεδωμένη πλέον δυναμική της στον κλάδο της επιβατηγού ναυτιλίας, η Εταιρία βρίσκεται συνεχώς σε εγρήγορση για οποιοσδήποτε εξελίξεις που χρήζουν άμεσης ενέργειας προσδιορίζοντας το μέλλον της ANEK ευνοϊκότερο έχοντας πρωταγωνιστικό ρόλο.

### **3.8. Πάγια Περιουσιακά Στοιχεία – Εγκαταστάσεις**

#### **3.8.1 Ιδιότητα ακίνητα – Κτιριακές εγκαταστάσεις**

Η Εταιρία έχει στην ιδιοκτησία της ένα οικόπεδο έκτασης 6.836,20 m<sup>2</sup> που βρίσκεται στο 2<sup>ο</sup> χλμ. της λεωφόρου Κ. Καραμανλή (πρώην λεωφ. Σούδας). Στο εν λόγω οικόπεδο ανεγέρθηκε κτίριο, το οποίο αποπερατώθηκε το 2005, συνολικής επιφάνειας 7.810,00 m<sup>2</sup>, στο οποίο στεγάζεται το μεγαλύτερο μέρος των διοικητικών υπηρεσιών της Εταιρίας. Επίσης, η ANEK διαθέτει ιδιότητα γραφεία συνολικού εμβαδού 611,60 m<sup>2</sup> σε κτίριο στο κέντρο της πόλης των Χανίων επί της οδού Ν. Πλαστήρα 4 & Αποκορώνου, μέρος των οποίων έχει εκμισθωθεί.

#### **3.8.2 Ενοικιαζόμενα ακίνητα – Κτιριακές εγκαταστάσεις**

Τα κεντρικά πρακτορεία της ANEK στα Χανιά, στη Σούδα, στο Ρέθυμνο, στο Ηράκλειο, στον Πειραιά και στην Αθήνα, καθώς επίσης η τεχνική υπηρεσία, η διεύθυνση εμπορικής εκμετάλλευσης και ορισμένες άλλες διοικητικές υπηρεσίες της Εταιρίας στον Πειραιά στεγάζονται σε μισθωμένους χώρους συνολικής επιφάνειας 3.157 m<sup>2</sup>, με μακροχρόνια ανανεούμενα μισθωτήρια συμβόλαια. Επίσης, υπάρχουν μισθωμένοι χώροι λιμενικής εξυπηρέτησης που λειτουργούν ως εκδοτήρια εισιτηρίων (κίοςκια) στα λιμάνια της Σούδας, του Ρεθύμνου, του Ηρακλείου και του Πειραιά.

#### **3.8.3 Πλοία**

Ο ιδιότητος στόλος του ομίλου ANEK ανέρχεται σήμερα σε 12 πλοία τύπου Ε/Γ – Ο/Γ ενώ παράλληλα ο αριθμός των πλοίων τύπου Ο/Γ που μισθώνει ανέρχεται σήμερα σε τρία (3). Ο πίνακας που ακολουθεί παρουσιάζει τα χαρακτηριστικά των πλοίων του ομίλου ANEK:

| Όνομασία πλοίου            | Μήκος<br>(μέτρα) | Πλάτος<br>(μέτρα) | Ολική<br>Χωρητικότητα<br>(Κ.Ο.Χ.) | Ταχυτ.<br>(κόμβοι) | Αριθμός<br>κλινών | Αριθμός<br>επιβατών | Αριθμός<br>Ι.Χ. (μόνο) | Συνδυασμός<br>Φ/Γ* & Ι.Χ. |     | Έτος    |                |
|----------------------------|------------------|-------------------|-----------------------------------|--------------------|-------------------|---------------------|------------------------|---------------------------|-----|---------|----------------|
|                            |                  |                   |                                   |                    |                   |                     |                        |                           |     | Ναυπηγ. | Μετασκ.        |
| <b>A) ANEK</b>             |                  |                   |                                   |                    |                   |                     |                        |                           |     |         |                |
| ΛΙΣΣΟΣ                     | 163,7            | 26,4              | 13.880,65                         | 19,5               | 838               | 1.835               | 550                    | 58                        | 87  | 1972    | 1989           |
| ΛΑΤΩ                       | 188,4            | 24                | 15.404,04                         | 21,5               | 873               | 1.790               | 700                    | 89                        | 75  | 1975    | 1989           |
| ΕΛ.ΒΕΝΙΖΕΛΟΣ               | 175,5            | 28,5              | 25.290,68                         | 22                 | 1.606             | 2.250               | 700                    | 100                       | 180 | 1992    | ---            |
| ΚΡΗΤΗ Ι                    | 191,8            | 29,4              | 12.230,21                         | 22,5               | 468               | 1.500               | 719                    | 105                       | 60  | 1979    | 1997           |
| ΚΡΗΤΗ ΙΙ                   | 191,8            | 29,4              | 12.230,21                         | 22,5               | 468               | 1.500               | 719                    | 105                       | 60  | 1979    | 1997           |
| ΠΡΕΒΕΛΗΣ                   | 142,5            | 23,5              | 9.850,98                          | 19,5               | 630               | 1.500               | 310                    | 38                        | 80  | 1980    | 1995           |
| ΣΟΦΟΚΛΗΣ Β.                | 192              | 27                | 15.245,32                         | 25                 | 648               | 1.500               | 703                    | 111                       | 73  | 1990    | 1999 &<br>2004 |
| ΛΕΥΚΑ ΟΡΗ                  | 192              | 27                | 15.634,97                         | 25                 | 654               | 1.500               | 703                    | 111                       | 86  | 1992    | 2000 &<br>2003 |
| OLYMPIC CHAMPION           | 204              | 25,8              | 32.694                            | 30                 | 808               | 1850                | 670                    | 119                       | 106 | 2000    | ---            |
| HELLENIC SPIRIT            | 204              | 25,8              | 32.694                            | 30                 | 710               | 1850                | 670                    | 119                       | 106 | 2001    | ---            |
| Ο/Γ ΑΡΧΑΓΓΕΛΟΣ**           | 137,6            | 20,6              | 10.172                            | 17,5               | 12                | ----                |                        | 65                        |     | 1975    | ---            |
| <b>B) ΛANE</b>             |                  |                   |                                   |                    |                   |                     |                        |                           |     |         |                |
| ΒΙΤΣΕΝΤΖΟΣ ΚΟΡΝΑΡΟΣ        | 128,7            | 19,8              | 6.386,85                          | 21                 | 386               | 1099                | 265                    | 25                        | 50  | 1976    | 1996           |
| ΙΕΡΑΠΕΤΡΑ Λ.               | 127,7            | 22                | 7.505,1                           | 21                 | 402               | 1063                | 343                    | 58                        | 135 | 1975    | 1992           |
| <b>Γ) CHAMPION FERRIES</b> |                  |                   |                                   |                    |                   |                     |                        |                           |     |         |                |
| Ο/Γ ΑΕΓΕΑΝ STAR**          | 122,8            | 20,6              | 9771                              | 17,5               | 13                | ----                |                        | 60                        |     | 1975    | ---            |
| Ο/Γ ΑΕΓΕΑΝ PEARL**         | 140,9            | 23,2              | 5158,5                            |                    | 12                | ----                |                        | 85                        |     | 1978    | ---            |

\* Τα φορτηγά έχουν υπολογιστεί με μέσο μήκος 15 μέτρα.

\*\* Μισθωμένα πλοία.

Πηγή: Στοιχεία που αφορούν την ANEK και τη ΛANE προέρχονται από τη Διοίκηση της Εταιρίας, τα οποία έχουν ελεγχθεί από τους Νομικούς Συμβούλους. Τα στοιχεία που αφορούν την CHAMPION FERRIES δεν έχουν ελεγχθεί από τους Νομικούς Συμβούλους.

Επισημαίνεται ότι, όλα τα πλοία φέρουν την Ελληνική σημαία.

Όσον αφορά στα νεότερα πλοία του στόλου της ANEK, το Olympic Champion και το Hellenic Spirit, είναι από τα πιο γρήγορα Ε/Γ – Ο/Γ της κατηγορίας τους στην Αδριατική, αφού διαθέτουν τέσσερις (4) κύριες μηχανές και πραγματοποιούν τη διαδρομή Ελλάδα – Ιταλία (Ηγουμενίτσα – Ανκόνα) σε 15 ώρες αναπτύσσοντας ταχύτητα έως και 30 μίλια την ώρα.

Σημειώνεται ότι, η Εταιρία στα πλαίσια των προγραμματιζόμενων επιθεωρήσεων των πλοίων της, διενεργεί τις απαραίτητες επισκευές – βελτιώσεις που κρίνονται κάθε φορά απαραίτητες για την αξιοπλοΐα τους και την πληρότητα των προϋποθέσεων που εκάστοτε ορίζει ο αρμόδιος Νηογνώμονας / Επιθεώρηση Εμπορικών Πλοίων.

Σύμφωνα με την Διοίκηση της Εταιρίας, όλα τα πλοία του ομίλου ANEK συμμορφώνονται με τον Διεθνή Κώδικα Ασφαλούς Διαχείρισης (ISM CODE). Συγκεκριμένα, όσον αφορά στα πλοία της ANEK ο Νομικός Έλεγχος επισημαίνει: «Το υπ' αριθμ. 3711.904.0.005/06 Έγγραφο Συμμόρφωσης

εκδόθηκε από το Υπουργείο Εμπορικής Ναυτιλίας (Κλάδος Ναυτιλιακής Πολιτικής, Διεύθυνση Ελέγχου Διαχείρισης της Ασφάλειας Πλοίων και Λιμενικών Εγκαταστάσεων) βάσει των διατάξεων της Διεθνούς Σύμβασης για την Ασφάλεια της Ανθρώπινης Ζωής στη Θάλασσα, 1974, όπως έχει τροποποιηθεί και του Κανονισμού της Ευρωπαϊκής Κοινότητας αριθ. 336/2006 για την εφαρμογή του διεθνούς κώδικα διαχείρισης της ασφάλειας στην Κοινότητα.

Με το παρόν έγγραφο πιστοποιείται ότι το Σύστημα Διαχείρισης της Ασφάλειας της Εταιρίας υποβλήθηκε σε έλεγχο και ότι το εν λόγω σύστημα είναι σύμφωνο προς τις απαιτήσεις του διεθνούς κώδικα διαχείρισης για την ασφαλή λειτουργία των πλοίων και για την πρόληψη της ρύπανσης (κώδικα ISM) για τους εξής τύπους πλοίων: εμπορικό πλοίο [(φορτηγό - οχηματαγωγό) cargo ship (ro - ro cargo ship)] και επιβατηγό οχηματαγωγό πλοίο ro - ro (ro - ro passenger ferry).

Το Έγγραφο Συμμόρφωσης που τέθηκε υπόψη μας ισχύει έως 27.01.2010 και υπόκειται σε περιοδική εξακρίβωση.

Εκδόθηκε στον Πειραιά την 27.04.2006 σε αντικατάσταση των υπ' αριθ. 3711.904.0.002/05/01.21.05 και 3711.904.0.004/05/07.02.2005 Έγγραφων Συμμόρφωσης σύμφωνα με τον Κανονισμό της Ευρωπαϊκής Κοινότητας αριθ. 336/2006».

Όσον αφορά στα πλοία της ΛΑΝΕ ο Νομικός Έλεγχος επισημαίνει τα εξής:

«Το υπ' αριθμ. 3711.5077.0.004/05 Έγγραφο Συμμόρφωσης εκδόθηκε από το Υπουργείο Εμπορικής Ναυτιλίας (Κλάδος Ναυτιλιακής Πολιτικής, Διεύθυνση Ελέγχου Διαχείρισης της Ασφάλειας Πλοίων και Λιμενικών Εγκαταστάσεων) βάσει των διατάξεων του Κανονισμού Ε.Κ. 3051/1995 του Συμβουλίου για την Ασφαλή Διαχείριση των Ε/Γ-Ο/Γ πλοίων. Με το παρόν έγγραφο πιστοποιείται ότι το Σύστημα Ασφαλούς Διαχείρισης της Εταιρίας υποβλήθηκε σε έλεγχο και ότι το εν λόγω σύστημα είναι σύμφωνο προς τις απαιτήσεις του Διεθνούς Κώδικα Διαχείρισης για την Ασφαλή Λειτουργία των Πλοίων και για την Πρόληψη της Ρύπανσης (κώδικα ISM) για τους εξής τύπους πλοίων: Ε/Γ-Ο/Γ Κλειστού Τύπου (ro - ro passenger). Το Έγγραφο Συμμόρφωσης που τέθηκε υπόψη μας εκδόθηκε στον Πειραιά την 30.03.2005 και ισχύει έως την 30.03.2010, με την προϋπόθεση ότι θα διενεργηθούν οι προβλεπόμενοι περιοδικοί έλεγχοι.

Το υπ' αριθμ. 3711.5077.0.005/06 Έγγραφο Συμμόρφωσης εκδόθηκε από το Υπουργείο Εμπορικής Ναυτιλίας (Κλάδος Ναυτιλιακής Πολιτικής, Διεύθυνση Ελέγχου Διαχείρισης της Ασφάλειας Πλοίων και Λιμενικών Εγκαταστάσεων) βάσει των διατάξεων της Διεθνούς Σύμβασης για την Ασφάλεια της Ανθρώπινης Ζωής στη Θάλασσα, 1974, όπως έχει τροποποιηθεί και του Κανονισμού της Ευρωπαϊκής Κοινότητας αριθ. 336/2006 για την εφαρμογή του διεθνούς κώδικα διαχείρισης της ασφάλειας στην Κοινότητα. Με το παρόν έγγραφο πιστοποιείται ότι το Σύστημα διαχείρισης της Ασφάλειας της Εταιρίας υποβλήθηκε σε έλεγχο και ότι το εν λόγω σύστημα είναι σύμφωνο προς τις απαιτήσεις του Διεθνούς Κώδικα Διαχείρισης για την Ασφαλή Λειτουργία των πλοίων και για την Πρόληψη της Ρύπανσης (κώδικα ISM) για τους εξής τύπους πλοίων: επιβατηγό οχηματαγωγό πλοίο ro - ro κλειστού τύπου (ro - ro passenger ferry - closed type).

Το Έγγραφο Συμμόρφωσης που τέθηκε υπόψη μας ισχύει έως 30.03.2010 και υπόκειται σε περιοδική εξακρίβωση. Εκδόθηκε στον Πειραιά την 30.06.2006 σε αντικατάσταση του υπ' αριθ. 3711.5077.0.004/05 Έγγραφου Συμμόρφωσης σύμφωνα με τον Κανονισμό της Ευρωπαϊκής Κοινότητας αριθ. 336/2006. Σημειώνεται ότι στην οπισθογραφημένη ετήσια εξακρίβωση που περιγράφεται στο Έγγραφο Συμμόρφωσης η 1<sup>η</sup> Ετήσια Εξακρίβωση υπεγράφη στον Πειραιά, την 27.06.2006».

Επισημαίνεται ότι τα πλοία του ομίλου ANEK διαθέτουν τα απαραίτητα πιστοποιητικά για τη διενέργεια πλόων. Η διοίκηση της ANEK δηλώνει ότι ο όμιλος ANEK τηρεί τη σχετική νομοθεσία που αφορά τον κλάδο δραστηριότητάς του.

Όσον αφορά στη χρηματοδότηση των πλοίων του ομίλου ANEK, σημειώνεται ότι με τα υφιστάμενα δάνεια αναχρηματοδοτήθηκαν παλαιότερα δάνεια που είχε συνάψει η Εταιρία για την απόκτηση πλοίων και χρηματοδότησαν μέρος της ναυπήγησης των νεότερων πλοίων της Εταιρίας, ήτοι το OLYMPIC CHAMPION και το HELLENIC SPIRIT.

Συντήρηση πλοίων

Ο πίνακας που ακολουθεί παρουσιάζει Νηογνώμονες, στους οποίους έχουν καταταγεί τα ιδιόκτητα πλοία του ομίλου ANEK και τις ημερομηνίες που έχουν διενεργηθεί οι προβλεπόμενες επιθεωρήσεις:

| Όνομασία πλοίου        | Τύπος   | Έτος ναυπήγησης | Έτος μετασκευής | Κλάση                                       | Διενεργηθείσες επιθεωρήσεις πλοίων |                   |              |
|------------------------|---------|-----------------|-----------------|---|------------------------------------|-------------------|--------------|
|                        |         |                 |                 |   | Ετήσια επιθεώρηση                  | Ειδική επιθεώρηση | Δεξαμενισμός |
| <b>A) ANEK</b>         |         |                 |                 |   |                                    |                   |              |
| ΛΙΣΣΟΣ                 | Ε/Γ-Ο/Γ | 1972            | 1989            | H 100 A1<br>HRS                             | 11/2006                            | 1/2003            | 12/2006      |
| ΛΑΤΩ                   | Ε/Γ-Ο/Γ | 1975            | 1989            | H 100 A1<br>HRS                             | 11/2006                            | 1/2004            | 12/2006      |
| ΕΛ.ΒΕΝΙΖΕΛΟΣ           | Ε/Γ-Ο/Γ | 1992            | ---             | C • (RINA)<br>RoRo<br>Pass.<br>unrestricted | 9/2006                             | 3/2004            | 6/2006       |
| ΚΡΗΤΗ I                | Ε/Γ-Ο/Γ | 1979            | 1997            | H 100 A1<br>HRS                             | 2/2006                             | 6/2002            | 2/2006       |
| ΚΡΗΤΗ II               | Ε/Γ-Ο/Γ | 1979            | 1997            | H 100 A1<br>HRS                             | 1/2006                             | 2/2002            | 1/2006       |
| ΠΡΕΒΕΛΗΣ               | Ε/Γ-Ο/Γ | 1980            | 1995            | H 100 A1<br>HRS                             | 11/2006                            | 6/2005            | 9/2005       |
| ΣΟΦΟΚΛΗΣ Β.            | Ε/Γ-Ο/Γ | 1990            | 1999 & 2004     | H 100 A1<br>HRS                             | 11/2005                            | 6/2004            | 11/2005      |
| ΛΕΥΚΑ ΟΡΗ              | Ε/Γ-Ο/Γ | 1992            | 2000 & 2003     | H 100 A1<br>HRS                             | 12/2005                            | 6/2005            | 12/2005      |
| OLYMPIC<br>CHAMPION    | Ε/Γ-Ο/Γ | 2000            | ---             | +100 A1<br>IWS -LI<br>+LMC<br>(LRS)         | 1/2006                             | 10/2005           | 1/2006       |
| HELLENIC<br>SPIRIT     | Ε/Γ-Ο/Γ | 2001            | ---             | +100 A1<br>IWS -LI<br>+LMC<br>(LRS)         | 12/2005                            | 4/2006            | 1/2006       |
| <b>B) ΛANE</b>         |         |                 |                 |   |                                    |                   |              |
| ΒΙΤΣΕΝΤΖΟΣ<br>ΚΟΡΝΑΡΟΣ | Ε/Γ-Ο/Γ | 1976            | 1996            | H 100 A1<br>HRS                             | 10/2006                            | 4/2006            | 10/2006      |
| ΙΕΡΑΠΕΤΡΑ Λ.           | Ε/Γ-Ο/Γ | 1975            | 1992            | H 100 A1<br>HRS                             | 4/2006                             | 6/2005            | 10/2006      |

Πηγή: Στοιχεία που προέρχονται από τη Διοίκηση της Εταιρίας, τα οποία δεν έχουν ελεγχθεί από Ορκωτό Ελεγκτή - Λογιστή.

Ο πίνακας που ακολουθεί παρουσιάζει το συνολικό αναπόσβεστο υπόλοιπο των πλοίων του ομίλου ANEK την 30.9.2006 σε σχέση με το μέσο όρο των αποτιμήσεων που διενεργήθηκαν από εταιρίες ανεξάρτητων εκτιμητών και τις ασφαλιστικές καλύψεις των εν λόγω πλοίων:

|                               | Ποσά σε €' 000 – 30.9.2006                |                  |
|-------------------------------|---|------------------|
| Συνολικό αναπόσβεστο υπόλοιπο | Ασφαλιστική κάλυψη (War risks, H&M, I.V.) | Μ.Ο. αποτιμήσεων |
| 337.558                       | 548.500                                   | 362.600          |

Βάσει του ανωτέρω πίνακα, η συνολική αξία της ασφαλιστικής κάλυψης του στόλου του ομίλου ANEK είναι ανώτερη του συνολικού αναπόσβεστο υπόλοιπου καθώς επίσης και του μέσου όρου της αξίας των αποτιμήσεων των εκτιμητών.

### 3.8.4 Ασφαλιστικές Καλύψεις

Η Εταιρία δηλώνει ότι το σύνολο του ιδιόκτητου στόλου του ομίλου ANEK καλύπτεται ασφαλιστικά για την περίοδο 1.4.2006 – 31.3.2007 για τους ακόλουθους κινδύνους:

| Όνομασία πλοίου     | Ποσό ασφάλισης ανά σκάφος σε €                  |   |  |
|---------------------|---|---|--|
|                     | Ασφάλιση σκάφους και μηχανής (Hull & machinery) | Ασφάλιση αυξημένης αξίας σκάφους (Hull interest – I.V.) | Ασφάλιση σκάφους κατά πολεμικών κινδύνων (War risks H.&M., I.V.) |
| <b>A) ANEK</b>      |   |   |  |
| ΛΙΣΣΟΣ              | € 11.000.000,00                                 | € 2.750.000,00  | € 13.750.000,00  |
| ΛΑΤΩ                | € 14.000.000,00                                 | € 3.500.000,00  | € 17.500.000,00  |
| ΕΛ.ΒΕΝΙΖΕΛΟΣ        | € 60.000.000,00                                 | € 15.000.000,00   | € 75.000.000,00  |
| ΚΡΗΤΗ Ι             | € 18.400.000,00                                 | € 4.600.000,00  | € 23.000.000,00  |
| ΚΡΗΤΗ ΙΙ            | € 18.400.000,00                                 | € 4.600.000,00  | € 23.000.000,00  |
| ΠΡΕΒΕΛΗΣ            | € 12.000.000,00                                 | € 3.000.000,00  | € 15.000.000,00  |
| ΣΟΦΟΚΛΗΣ Β.         | € 40.000.000,00                                 | € 10.000.000,00   | € 50.000.000,00  |
| ΛΕΥΚΑ ΟΡΗ           | € 48.000.000,00                                 | € 12.000.000,00   | € 60.000.000,00  |
| OLYMPIC CHAMPION    | € 100.000.000,00                                | € 25.000.000,00   | € 125.000.000,00   |
| HELLENIC SPIRIT     | € 100.000.000,00                                | € 25.000.000,00   | € 125.000.000,00   |
|                     |   |   |  |
| <b>B) ΛANE</b>      |   |   |  |
| ΒΙΤΣΕΝΤΖΟΣ ΚΟΡΝΑΡΟΣ | € 7.000.000,00                                  | € 1.750.000,00  | € 8.750.000,00   |
| ΙΕΡΑΠΕΤΡΑ Λ.        | € 10.000.000,00                                 | € 2.500.000,00  | € 12.500.000,00  |

Πηγή: Στοιχεία που προέρχονται από τη Διοίκηση της Εταιρίας.

| Όνομασία πλοίου     | Ποσό ασφάλισης ανά σκάφος σε €                  |  |
|---------------------|---|--|
|                     | Ασφάλιση Χρημάτων Ταξιδιού (Profits & Expenses) | Ασφάλιση σκάφους κατά πολεμικών κινδύνων Αστικής Ευθύνης (War risks P+I) |
| <b>A) ANEK</b>      |   |  |
| ΛΙΣΣΟΣ              | € 1.600.000,00                                  | € 13.750.000,00  |
| ΛΑΤΩ                | € 1.600.000,00                                  | € 17.500.000,00  |
| ΕΛ.ΒΕΝΙΖΕΛΟΣ        | € 3.300.000,00                                  | € 75.000.000,00  |
| ΚΡΗΤΗ Ι             | € 1.600.000,00                                  | € 23.000.000,00  |
| ΚΡΗΤΗ ΙΙ            | € 1.600.000,00                                  | € 23.000.000,00  |
| ΠΡΕΒΕΛΗΣ            | € 800.000,00                                    | € 15.000.000,00  |
| ΣΟΦΟΚΛΗΣ Β.         | € 1.600.000,00                                  | € 50.000.000,00  |
| ΛΕΥΚΑ ΟΡΗ           | € 1.600.000,00                                  | € 60.000.000,00  |
| OLYMPIC CHAMPION    | € 3.300.000,00                                  | € 100.000.000,00   |
| HELLENIC SPIRIT     | € 3.300.000,00                                  | € 100.000.000,00   |
|                     |   |  |
| <b>B) ΛANE</b>      |   |  |
| ΒΙΤΣΕΝΤΖΟΣ ΚΟΡΝΑΡΟΣ |   | € 8.750.000,00   |
| ΙΕΡΑΠΕΤΡΑ Λ.        |   | € 12.500.000,00  |

Πηγή: Στοιχεία που προέρχονται από τη Διοίκηση της Εταιρίας.

Τα ανωτέρω συμβόλαια ανανεώνονται σε ετήσια βάση.

Η εντολή τοποθέτησης των κινδύνων ανατέθηκε στο μεσιτικό οίκο NATIONAL INSURANCE BROKERS S.A., ενώ η τοποθέτησή τους έγινε στην Αγγλική και Γαλλική αγορά.

Επιπλέον, η Εταιρία δηλώνει ότι όλα τα πλοία του ομίλου ANEK καλύπτονται από κινδύνους αστικής ευθύνης έναντι τρίτων για την περίοδο 20.2.2007 – 20.2.2008 από την αλληλοασφαλιστική ένωση THE UNITED KINGDOM MUTUAL STEAM SHIP ASSURANCE ASSOCIATION (U.K. PRIVATE AND INDEMNITY CLUB) (για τα πλοία της ANEK) και την WEST OF ENGLAND PRIVATE AND INDEMNITY CLUB) (για τα πλοία της ΛANE). Σύμφωνα με ειδικό όρο των ασφαλιστηρίων συμβολαίων, η ασφαλισθείσα αξία έχει εκχωρηθεί στις τράπεζες που έχουν δανειοδοτήσει την ANEK (κοινοπρακτικό και διμερές δάνειο).

Σημειώνεται επίσης, ότι το πλοίο «ΕΛ. ΒΕΝΙΖΕΛΟΣ» έχει νομική κάλυψη (FD&D) με το UK DEFENSE για την ανωτέρω χρονική περίοδο.

Η Εταιρία επίσης δηλώνει ότι και τα λοιπά πάγια περιουσιακά της στοιχεία είναι πλήρως ασφαλισμένα. Πάγια πολιτική της ANEK είναι να ασφαρίζει και τα υπόλοιπα πάγια περιουσιακά της στοιχεία όπως ακίνητα, αυτοκίνητα, έπιπλα, ηλεκτρονικούς υπολογιστές και μηχανολογικό εξοπλισμό είτε αυτά βρίσκονται σε δικές της εγκαταστάσεις, είτε σε εγκαταστάσεις τρίτων. Οι καλύψεις παρέχονται από τις ασφαλιστικές εταιρίες ALPHA ΑΣΦΑΛΙΣΤΙΚΗ και ΩΜΕΓΑ ΑΣΦΑΛΙΣΤΙΚΗ και καλύπτουν πλήρως το κόστος αντικατάστασης σε περίπτωση ζημιών, πυρκαγιάς κλπ.

Σύμφωνα με δήλωση της ANEK, από την 1.1.2005 μέχρι σήμερα δεν έχουν γίνει οποιοδήποτε είδους ζημιές στα ασφαλιζόμενα περιουσιακά στοιχεία της ANEK και των εταιριών του ομίλου ANEK και συνεπώς δεν έχουν ζητηθεί αποζημιώσεις εκτός της κατωτέρω:

- Η θυγατρική ΛANE κατά το ανωτέρω χρονικό διάστημα εισέπραξε από τις ασφαλιστικές εταιρίες συνολικό ποσό ύψους € 2.971.360,37 που αφορούσε σε αβαρία του πλοίου ΙΕΡΑΠΕΤΡΑ. Το εν λόγω πλοίο προσάραξε στη Ρόδο.

**3.8.5 Εγγυήσεις και Εμπράγματα Ασφάλειες**

Ο πίνακας που ακολουθεί παρουσιάζει τα βάρη επί των περιουσιακών στοιχείων του ομίλου ANEK την 30.9.2006:

| Εταιρία<br>(Ποσό σε €)      | Υποθήκες Πλοίων                           | Προσημειώσεις<br>ακινήτων | Ενέχυρο επί<br>μηχανημάτων | Αριθμός<br>ενεχυριασμένων<br>μετοχών |
|-----------------------------|---|---------------------------|----------------------------|--------------------------------------|
| <b>ANEK</b>                 | 420.000.000                               | 2.210.000 (1)             | -                          | 35.294.696 (2)                       |
| <b>ΛΑΝΕ</b>                 | 1.762.111 &<br>\$ 5.200.000               | -                         | -                          | -                                    |
| <b>ΕΤΑΝΑΠ</b>               | -   | 360.000                   | 115.000                    | -                                    |
| <b>ΛΕΥΚΑ ΟΡΗ</b>            | -   | -                         | 1.747.066                  | -                                    |
| <b>ANEK ITALIA</b>          | -   | -                         | -                          | -                                    |
| <b>CHAMPION<br/>FERRIES</b> | -   | -                         | -                          | -                                    |
| <b>Σύνολο</b>               | <b>421.762.111 &amp;<br/>\$ 5.200.000</b> | <b>2.570.000</b>          | <b>1.862.066</b>           | <b>35.294.696</b>                    |

Πηγή: Στοιχεία που προέρχονται από τη Διοίκηση της Εταιρίας.

- (1) Επί των ακινήτων της Εταιρίας έχουν εγγραφεί υποθήκες υπέρ της ΣΥΝΕΤΑΙΡΙΣΤΙΚΗΣ ΤΡΑΠΕΖΑΣ ΧΑΝΙΩΝ ποσού € 2.210.000 για την κάλυψη δανείου με ανοικτό λογαριασμό.
- (2) Έχουν ενεχυριασθεί 35.294.696 μετοχές της ΔΑΝΕ υπέρ της ΕΓΝΑΤΙΑ ΤΡΑΠΕΖΑ Α.Ε. για κάλυψη διμερούς δανείου. Σημειώνεται ότι η εν λόγω εταιρία βρίσκεται υπό εκκαθάριση.

Οι παρακάτω υποθήκες έχουν εγγραφεί επί των πλοίων της Εταιρίας:

**Α' ΠΡΟΤΙΜΩΜΕΝΕΣ ΝΑΥΤΙΚΕΣ ΥΠΟΘΗΚΕΣ**

| Πλοίο            | Ημ/νία εγγραφής | Τράπεζα              | Νόμισμα | Ποσό σε €   |
|------------------|-----------------|----------------------|---------|-------------|
| ΛΙΣΣΟΣ           | 14/11/2003      | ΚΟΙΝΟΠΡΑΚΤΙΚΟ ΔΑΝΕΙΟ | EURO    | 385.000.000 |
| ΛΑΤΩ             |                 |                      |         |             |
| ΕΛ. ΒΕΝΙΖΕΛΟΣ    |                 |                      |         |             |
| ΚΡΗΤΗ Ι          |                 |                      |         |             |
| ΚΡΗΤΗ ΙΙ         |                 |                      |         |             |
| ΣΟΦΟΚΛΗΣ Β.      |                 |                      |         |             |
| OLYMPIC CHAMPION |                 |                      |         |             |
| HELLENIC SPIRIT  |                 |                      |         |             |
| ΛΕΥΚΑ ΟΡΗ        |                 |                      |         |             |
| ΠΡΕΒΕΛΗΣ         |                 |                      |         |             |

Πηγή: Στοιχεία που προέρχονται από τη Διοίκηση της Εταιρίας.

**Β' ΠΡΟΤΙΜΩΜΕΝΕΣ ΝΑΥΤΙΚΕΣ ΥΠΟΘΗΚΕΣ**

| Πλοίο            | Ημ/νία εγγραφής | Τράπεζα              | Νόμισμα | Ποσό       |
|------------------|-----------------|----------------------|---------|------------|
| ΛΙΣΣΟΣ           | 14/11/2003      | ΕΓΝΑΤΙΑ ΤΡΑΠΕΖΑ Α.Ε. | EURO    | 35.000.000 |
| ΛΑΤΩ             |                 |                      |         |            |
| ΕΛ. ΒΕΝΙΖΕΛΟΣ    |                 |                      |         |            |
| ΚΡΗΤΗ Ι          |                 |                      |         |            |
| ΚΡΗΤΗ ΙΙ         |                 |                      |         |            |
| ΣΟΦΟΚΛΗΣ Β.      |                 |                      |         |            |
| OLYMPIC CHAMPION |                 |                      |         |            |
| ΛΕΥΚΑ ΟΡΗ        |                 |                      |         |            |
| ΠΡΕΒΕΛΗΣ         |                 |                      |         |            |

Πηγή: Στοιχεία που προέρχονται από τη Διοίκηση της Εταιρίας.

Οι παρακάτω υποθήκες έχουν εγγραφεί επί των πλοίων της ΛΑΝΕ:

| Πλοίο       | Ημ/νία εγγραφής | Τράπεζα                                | Νόμισμα | Ποσό      |
|-------------|-----------------|--|---------|-----------|
| ΙΕΡΑΠΕΤΡΑ   | 29/1/2002       | ΠΑΓΚΡΗΤΙΑ<br>ΣΥΝΕΤΑΙΡΙΣΤΙΚΗ<br>ΤΡΑΠΕΖΑ | EURO    | 1.200.000 |
| Β. ΚΟΡΝΑΡΟΣ | 26/2/1999       | ΕΘΝΙΚΗ ΤΡΑΠΕΖΑ                         | EURO    | 180.600   |
|             | 16/2/1995       |  | EURO    | 381.511   |
|             | 28/7/1994       |  | USD     | 5.200.000 |

Πηγή: Στοιχεία που προέρχονται από τη Διοίκηση της Εταιρίας.

Οι εγγυητικές επιστολές που έχουν εκδοθεί από τις τράπεζες για λογαριασμό του ομίλου ANEK την 30.9.2006, ανέρχονται σε € 3.888.378,52. (Πηγή: Στοιχεία που προέρχονται από τη Διοίκηση της Εταιρίας)

Οι εγγυητικές επιστολές τρίτων που αφορούν εμπράγματα ασφαλείες από πελάτες προς εξασφάλιση απαιτήσεων του ομίλου ANEK την 30.9.2006 ανέρχονται σε € 11.580.831,86. (Πηγή: Στοιχεία που προέρχονται από τη Διοίκηση της Εταιρίας)

Δεν υφίστανται ενέχυρα ή άλλα βάρη επί των παγίων περιουσιακών στοιχείων του ομίλου ANEK εκτός αυτών που αναφέρονται ανωτέρω. (Πηγή: Στοιχεία που προέρχονται από τη Διοίκηση της Εταιρίας)

**3.8.6 Περιβαλλοντικές Επιπτώσεις**

Ο έμπρακτος σεβασμός θεμάτων προστασίας του θαλάσσιου περιβάλλοντος καθώς και η αναγνώριση της εταιρικής ευθύνης για τη διατήρηση της ισορροπίας του θαλάσσιου και παράκτιου οικοσυστήματος πάντα με γνώμονα τις αρχές αειφόρου ανάπτυξης αποτελούν εδραιωμένη παράδοση δεκαετιών για την ANEK, η οποία μεταξύ άλλων είναι πιστοποιημένη με τον ISM CODE (Διεθνής Κώδικας Διαχείρισης για την Ασφαλή λειτουργία των Πλοίων και την προστασία του θαλάσσιου περιβάλλοντος).

Το σύνολο του στόλου του ομίλου ANEK υπόκειται σε συχνούς περιοδικούς ελέγχους και επιθεωρήσεις, ενώ το Υπουργείο Εμπορικής Ναυτιλίας παράλληλα με διεθνείς οργανισμούς έχουν επίσημα πιστοποιήσει ότι η κατασκευή, ο εξοπλισμός, τα συστήματα, τα εξαρτήματα, η διάταξη, τα χρησιμοποιούμενα υλικά καθώς και η κατάσταση όλων των πλοίων είναι από κάθε άποψη ικανοποιητική και τηρούν τις σχετικές Ελληνικές, Ευρωπαϊκές και διεθνείς διατάξεις για την ασφάλεια στη θάλασσα, την προστασία του θαλάσσιου περιβάλλοντος, την πρόληψη και την αντιμετώπιση ρύπανσης αέρα και θάλασσας από πετρελαιοειδή και λύματα.

Η ANEK επιδεικνύει εξαιρετική οικολογική ευαισθησία για το περιβάλλον των λιμένων και την εκεί υπάρχουσα πανίδα εφαρμόζοντας συστήματα περιβαλλοντικής διαχείρισης, ακόμα και αν αυτά δεν προβλέπονται από την υπάρχουσα νομοθεσία για την καταστολή φαινόμενων ηχορύπανσης και φωτορύπανσης, ακόμα και πρόληψης των αποτελεσμάτων του κυματισμού.

### 3.9. Οργανωτική Διάρθρωση ομίλου ANEK

Η παρούσα δομή των εταιριών του ομίλου της ANEK παρουσιάζεται σχηματικά στο διάγραμμα που ακολουθεί:

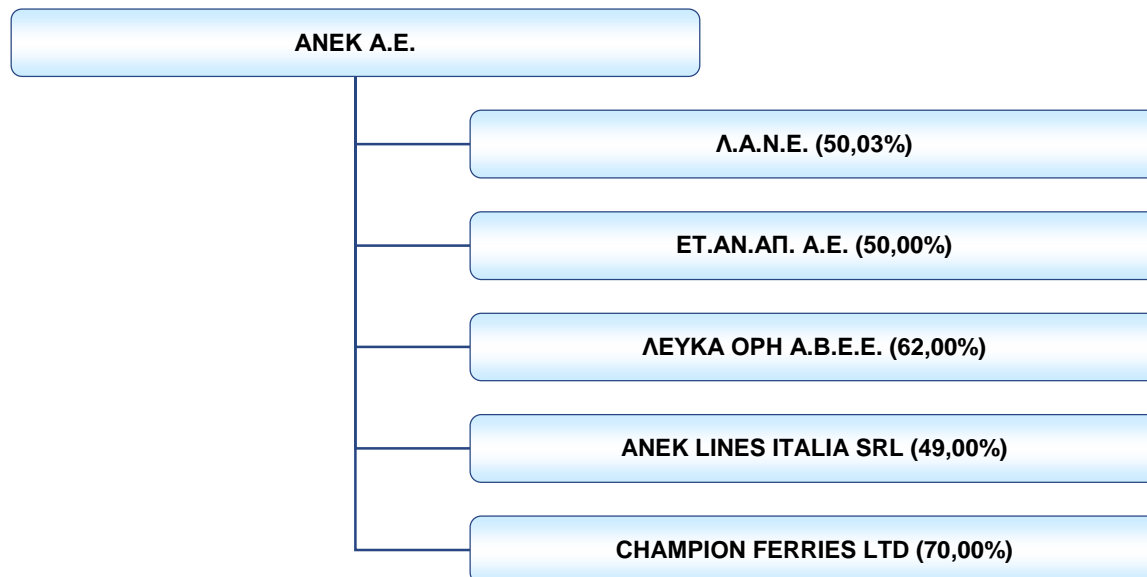

Σημειώνεται ότι, η ANEK συμμετέχει στην εταιρία ΛΕΥΚΑ ΟΡΗ Α.Β.Ε.Ε. άμεσα σε ποσοστό 24% και έμμεσα σε ποσοστό 38%, μέσω της ΕΤ.ΑΝ.ΑΠ. Α.Ε.

Οι ανωτέρω θυγατρικές εταιρίες την 30.9.2006 ενοποιήθηκαν με τη μέθοδο της ολικής ενοποίησης.

### 3.10. Πληροφορίες για τις συμμετοχές της Εταιρίας

Στον πίνακα που ακολουθεί παρουσιάζονται οι ενοποποιούμενες με την ANEK εταιρίες:

| Εταιρία               | Χώρα Σύστασης  | % Συμμετοχής | % Δικαιωμάτων Ψήφου σύμφωνα με το Π.Δ. 51/1992 |
|-----------------------|----------------|--------------|--|
| Λ.Α.Ν.Ε.              | Ελλάδα         | 50,03%       | 50,03%   |
| ΕΤ.ΑΝ.ΑΠ. Α.Ε.        | Ελλάδα         | 50,00%       | 50,00%   |
| ΛΕΥΚΑ ΟΡΗ Α.Β.Ε.Ε.    | Ελλάδα         | 62,00%*      | 62,00%   |
| ANEK LINES ITALIA SRL | Ιταλία         | 49,00%       | 49,00%   |
| CHAMPION FERRIES LTD  | Νήσοι Marshall | 70,00%       | 70,00%   |

\* Άμεση συμμετοχή της ANEK κατά 24% και έμμεση συμμετοχή κατά 38% μέσω της ΕΤΑΝΑΠ.

Η αξία των συμμετοχών της Εταιρίας στο μετοχικό κεφάλαιο των ενοποποιούμενων με αυτήν εταιριών στις 31.12.2005 και στις 30.9.2006 παρουσιάζεται στον παρακάτω πίνακα:

| Συμμετοχές της ANEK στο μετοχικό κεφάλαιο των ενοποποιούμενων εταιριών |              |                              |                             |
|--|--------------|------------------------------|-----------------------------|
| Εταιρία  | % Συμμετοχής | Αξία την 31.12.2005 σε €'000 | Αξία την 30.9.2006 σε €'000 |
| Λ.Α.Ν.Ε.   | 50,03%       | 2.889                        | 2.551                       |
| ΕΤ.ΑΝ.ΑΠ. Α.Ε.   | 50,00%       | 1.321                        | 1.321                       |
| ΛΕΥΚΑ ΟΡΗ Α.Β.Ε.Ε.   | 62,00%*      | 248                          | 248                         |
| ANEK LINES ITALIA SRL  | 51,00%       | 45                           | 45                          |
| CHAMPION FERRIES LTD   | 70,00%       | 0                            | 0                           |
| <b>Σύνολο</b>  |              | <b>4.503</b>                 | <b>4.165</b>                |

\* Άμεση συμμετοχή της ANEK κατά 24% και έμμεση συμμετοχή κατά 38% μέσω της ΕΤΑΝΑΠ.

Η Εταιρία εισέπραξε μερίσματα από τις ενοποιούμενες με αυτήν εταιρίες κατά τη χρήση 2005 συνολικού ύψους € 263.740 και αναλύεται ως εξής:

| Εταιρία       | Μέρισμα – ποσά σε € |
|---------------|---------------------|
| ANEK ITALIA   | 102.000             |
| ΛΑΝΕ          | 97.269              |
| ΕΤΑΝΑΠ        | 64.471              |
| <b>Σύνολο</b> | <b>263.740</b>      |

Επιπλέον, η Εταιρία κατά την περίοδο 1.1 – 30.9.2006 εισέπραξε μερίσματα από τις ενοποιούμενες με αυτήν εταιρίες συνολικού ύψους € 174.508 και αναλύεται ως εξής:

| Εταιρία       | Μέρισμα – ποσά σε € |
|---------------|---------------------|
| ANEK ITALIA   | 102.000             |
| ΕΤΑΝΑΠ        | 64.471              |
| ΛΕΥΚΑ ΟΡΗ     | 8.037               |
| <b>Σύνολο</b> | <b>174.508</b>      |

### 3.10.1 Περιγραφή Ενοποιούμενων Εταιριών

#### ➤ ΛΑΣΙΘΙΩΤΙΚΗ ΑΝΩΝΥΜΗ ΝΑΥΤΙΛΙΑΚΗ ΕΤΑΙΡΙΑ (ΛΑΝΕ)

Η ANEK συμμετέχει με ποσοστό 50,03% στο μετοχικό κεφάλαιο της ΛΑΝΕ.

Η ΛΑΝΕ δραστηριοποιείται στον κλάδο της επιβατηγού ναυτιλίας όπως και η ANEK. Η εν λόγω εταιρία ιδρύθηκε το 1993 και έχει έδρα τον Άγιο Νικόλαο Λασιθίου.

Το 1994 δρομολόγησε το πρώτο της πλοίο Ε/Γ-Ο/Γ ΒΙΤΣΕΝΤΖΟΣ ΚΟΡΝΑΡΟΣ στη γραμμή Πειραιάς - Μήλος - Άγιος Νικόλαος – Σητεία. Το 1999 η ANEK απέκτησε το 50% της ΛΑΝΕ με εισφορά του Ε/Γ- Ο/Γ ΤΑΛΩΣ, το οποίο μετονομάστηκε σε ΙΕΡΑΠΕΤΡΑ Λ. Σήμερα η εταιρία έχει στην ιδιοκτησία της 2 πλοία Ε/Γ – Ο/Γ. Η θυγατρική ΛΑΝΕ κατά το 2006 δραστηριοποιήθηκε:

- Στη γραμμή Πειραιά – Μήλο – Σαντορίνη – Κρήτη (Ηράκλειο – Άγιο Νικόλαο – Σητεία) – Κάσο – Κάρπαθο – Χάλκη – Ρόδο – Καστελόριζο και με τα δύο (2) της πλοία. Το τμήμα της γραμμής Σητεία – Ρόδο – Καστελόριζο και επιστροφή είναι επιδοτούμενο από το Υπουργείο Αιγαίου.
- Στη γραμμή Ρόδο – Θεσσαλονίκη για το διάστημα από 22.5.2006 έως 30.9.2006 με το πλοίο Β. Κορνάρος. Το δρομολόγιο ήταν επιδοτούμενο από το Υπουργείο Αιγαίου.

Το μετοχικό κεφάλαιο της εταιρίας ανέρχεται σε € 13.098.924 διαιρούμενο σε 3.242.308 κοινές ονομαστικές μετοχές, ονομαστικής αξίας € 4,04 η κάθε μια.

Στον πίνακα που ακολουθεί παρατίθενται τα βασικά δημοσιευμένα οικονομικά στοιχεία, βάσει Δ.Π.Χ.Π., της εταιρίας για τη χρήση 2005:

| (σε €' 000)              | 2005   |
|--------------------------|--------|
| Μετοχικό κεφάλαιο        | 13.098 |
| Αποθεματικά              | 227    |
| Σύνολο Ιδίων Κεφαλαίων   | 5.769  |
| Κύκλος εργασιών          | 10.943 |
| Κέρδη/ ζημιές προ φόρων  | (530)  |
| Κέρδη/ ζημιές μετά φόρων | (530)  |

Σημ: Τυχόν διαφορές στα αθροίσματα οφείλονται σε στρογγυλοποιήσεις.

➤ **ΕΤΑΙΡΙΑ ΑΝΑΠΤΥΞΗΣ ΕΠΑΡΧΙΑΣ ΑΠΟΚΟΡΩΝΑ Α.Ε. (ΕΤΑΝΑΠ)**

Η ANEK συμμετέχει με ποσοστό 50% στο μετοχικό κεφάλαιο της ΕΤΑΝΑΠ.

Η ΕΤ.ΑΝ.ΑΠ. ιδρύθηκε το 1978, έχει έδρα τον Στύλο της επαρχίας Αποκορώνου του Νομού Χανίων και δραστηριοποιείται στην παραγωγή και διάθεση εμφιαλωμένου νερού.

Το μετοχικό κεφάλαιο της εταιρίας ανέρχεται σε € 1.985.698 διαιρούμενο σε 1.289.414 κοινές ονομαστικές μετοχές, ονομαστικής αξίας € 1,54 η κάθε μια.

Στον πίνακα που ακολουθεί παρατίθενται τα βασικά δημοσιευμένα οικονομικά στοιχεία, βάσει Δ.Π.Χ.Π., της εταιρίας για τη χρήση 2005:

| (σε €' 000)            | 2005  |
|------------------------|-------|
| Μετοχικό κεφάλαιο      | 1.986 |
| Αποθεματικά            | 2.212 |
| Σύνολο Ιδίων Κεφαλαίων | 5.285 |
| Κύκλος εργασιών        | 3.153 |
| Κέρδη προ φόρων        | 380   |
| Κέρδη μετά φόρων       | 245   |

Σημ: Τυχόν διαφορές στα αθροίσματα οφείλονται σε στρογγυλοποιήσεις.

➤ **ΛΕΥΚΑ ΟΡΗ Α.Β.Ε.Ε. (ΛΕΥΚΑ ΟΡΗ)**

Η ANEK συμμετέχει με ποσοστό 62% (24% άμεση συμμετοχή και 38% έμμεση συμμετοχή μέσω της ΕΤΑΝΑΠ) στο μετοχικό κεφάλαιο της εταιρίας ΛΕΥΚΑ ΟΡΗ Α.Β.Ε.Ε.

Οι εταιρίες ANEK και ΕΤΑΝΑΠ το 2000 ίδρυσαν από κοινού την εταιρία ΛΕΥΚΑ ΟΡΗ Α.Β.Ε.Ε. με ποσοστό συμμετοχής 24% και 76% αντίστοιχα. Η εν λόγω θυγατρική έχει έδρα τον Στύλο της επαρχίας Αποκορώνου του νομού Χανίων και δραστηριοποιείται στην παραγωγή και εμπορία πλαστικών φιαλών και ειδών συσκευασίας για την εμφιάλωση νερού, αναψυκτικών, ελαίων, χυμών και γενικά τροφίμων.

Το μετοχικό κεφάλαιο της εταιρίας ανέρχεται σε € 1.032.775 διαιρούμενο σε 352.483 κοινές ονομαστικές μετοχές, ονομαστικής αξίας € 2,93 η κάθε μια.

Στον πίνακα που ακολουθεί παρατίθενται τα βασικά δημοσιευμένα οικονομικά στοιχεία, βάσει Δ.Π.Χ.Π., της εταιρίας για τη χρήση 2005:

| (σε €' 000)              | 2005  |
|--------------------------|-------|
| Μετοχικό κεφάλαιο        | 1.033 |
| Αποθεματικά              | 35    |
| Σύνολο Ιδίων Κεφαλαίων   | 1.109 |
| Κύκλος εργασιών          | 1.369 |
| Κέρδη/ ζημίες προ φόρων  | 58    |
| Κέρδη/ ζημίες μετά φόρων | 38    |

Σημ: Τυχόν διαφορές στα αθροίσματα οφείλονται σε στρογγυλοποιήσεις.

➤ **ANEK LINES ITALIA SRL (ANEK ITALIA)**

Η ANEK συμμετέχει με ποσοστό 49% στο μετοχικό κεφάλαιο της ANEK ITALIA SRL.

Η εν λόγω θυγατρική, η οποία ιδρύθηκε το 1999, έχει έδρα την Ανκόνα της Ιταλίας. Η εταιρία έχει ως αντικείμενο την ανάληψη πρακτόρευσης και την αντιπροσώπευση:

- ναυτιλιακών εταιριών ιταλικών ή ξένων,
- ναυτικών βιομηχανιών και
- αεροπορικών εταιριών.

Η ANEK έχει ορίσει την ANEK LINES ITALIA SRL ως γενικό αντιπρόσωπό της στις εξής χώρες: Ιταλία, Σλοβενία, Κροατία και Ουγγαρία, όπου θα ενεργεί αποκλειστικά και μόνο για λογαριασμό της

ΑΝΕΚ. Επιπροσθέτως η εταιρία έχει οριστεί από την ΑΝΕΚ και ως αντιπρόσωπός της στην Τσεχία και στη Σλοβακία.

Το μετοχικό κεφάλαιο της εταιρίας ανέρχεται σε € 93.600,00 διαιρούμενο σε 93.600 εταιρικά μερίδια, ονομαστικής αξίας € 1,00 το κάθε ένα.

Στον πίνακα που ακολουθεί παρατίθενται τα βασικά δημοσιευμένα οικονομικά στοιχεία, βάσει Δ.Π.Χ.Π., της εταιρίας για τη χρήση 2005:

| (σε €' 000)              | 2005  |
|--------------------------|-------|
| Μετοχικό κεφάλαιο        | 94    |
| Αποθεματικά              | 3.297 |
| Σύνολο Ιδίων Κεφαλαίων   | 4.483 |
| Κύκλος εργασιών          | 8.428 |
| Κέρδη/ ζημίες προ φόρων  | 1.894 |
| Κέρδη/ ζημίες μετά φόρων | 1.092 |

Σημ: Τυχόν διαφορές στα αθροίσματα οφείλονται σε στρογγυλοποιήσεις.

#### ➤ CHAMPION FERRIES LTD

Η ΑΝΕΚ συμμετέχει με ποσοστό 70% στο μετοχικό κεφάλαιο της CHAMPION FERRIES LTD.

Η εν λόγω θυγατρική, η οποία ιδρύθηκε το Σεπτέμβριο του 2005, έχει έδρα τους Νήσους Marshall και διαχειρίζεται σήμερα δύο (2) Ο/Γ, το AEGEAN STAR και το AEGEAN PEARL.

Το εταιρικό κεφάλαιο της εταιρίας διαιρείται σε 500 εταιρικά μερίδια χωρίς ονομαστική αξία.

Στον πίνακα που ακολουθεί παρατίθενται τα βασικά δημοσιευμένα οικονομικά στοιχεία, βάσει Δ.Π.Χ.Π., της εταιρίας για τη χρήση 2005:

| (σε €' 000)              | 2005    |
|--------------------------|---------|
| Εταιρικό κεφάλαιο        | 0       |
| Αποθεματικά              | 0       |
| Σύνολο Ιδίων Κεφαλαίων   | (1.284) |
| Κύκλος εργασιών          | 2.269   |
| Κέρδη/ ζημίες προ φόρων  | (1.284) |
| Κέρδη/ ζημίες μετά φόρων | (1.284) |

Σημ: Τυχόν διαφορές στα αθροίσματα οφείλονται σε στρογγυλοποιήσεις.

### 3.11. Απολογιστικές πληροφορίες δραστηριότητας 2003 – 2004

Οι ακόλουθες χρηματοοικονομικές πληροφορίες προέρχονται από τις ενοποιημένες οικονομικές καταστάσεις της ANEK για τις χρήσεις 2003 – 2004, οι οποίες έχουν συνταχθεί από την Εταιρία για τους σκοπούς του Ενημερωτικού Δελτίου, όπως προβλέπεται από τις διατάξεις της ενότητας 20.1 του Παραρτήματος Ι του Κανονισμού 809/2004 της Επιτροπής των Ευρωπαϊκών Κοινοτήτων, βάσει του Ε.Γ.Λ.Σ., του Κ.Ν. 2190/1920 και της απόφασης 3/398/22.9.2006 της Επιτροπής Κεφαλαιαγοράς και έχουν ελεγχθεί από τον Έκτακτο Ορκωτό Ελεγκτή – Λογιστή κ. Εμμανουήλ Πετράκη της εταιρίας BDO ΠΡΟΤΥΠΟΣ ΕΛΛΗΝΙΚΗ ΕΛΕΓΚΤΙΚΗ Α.Ε.

Στις ενοποιημένες οικονομικές καταστάσεις της χρήσης 2003 περιλαμβάνονται, εκτός της μητρικής εταιρίας, οι εταιρίες: ΛANE και ANEK ITALIA SRL.

Στην ενοποίηση για τις χρήσεις 2003 και 2004 δεν περιλήφθηκαν οι θυγατρικές ETANAΠ και ΛΕΥΚΑ ΟΡΗ λόγω επουσιώδους ενδιαφέροντος και διαφορετικών δραστηριοτήτων σύμφωνα με τα άρθρα 97 και 98 του Κ.Ν. 2190/1920.

Στις ενοποιημένες οικονομικές καταστάσεις της χρήσης 2004 περιλαμβάνονται, εκτός της μητρικής εταιρίας, οι εταιρίες: ΛANE και ANEK ITALIA SRL.

Στους πίνακες που ακολουθούν παρουσιάζονται πληροφοριακά στοιχεία για τις εταιρίες που ενοποιήθηκαν με τη μέθοδο της ολικής ενσωμάτωσης κατά τη χρήση 2004:

| Χρήση 2004 (ποσά σε €' 000)     |               |                 |                 |                    |   |
|---------------------------------|---------------|-----------------|-----------------|--------------------|---|
| Επωνυμία                        | Έδρα          | Ποσοστό συμ/χής | Κύκλος Εργασιών | Σύνολο Ενεργητικού | Αποτ/τα προ φόρων και δικαιομ. μειοψηφίας |
| ANEK                            | ΧΑΝΙΑ         | Μητρική         | 186.371         | 454.556            | (4.717)                                   |
| ΛANE                            | ΑΓ. ΝΙΚΟΛΑΟΣ  | 50%             | 9.297           | 18.505             | (196)                                     |
| ANEK LINES ITALIA Srl           | ΑΝΚΟΝΑ ΙΤΑΛΙΑ | 51%             | 7.774           | 4.780              | 1.718                                     |
| Μείον: ενδοεταιρικές συναλλαγές |               |                 | (3.522)         | (6.861)            |   |
| <b>Σύνολο</b>                   |               |                 | <b>199.921</b>  | <b>470.980</b>     |   |

Πηγή: Ενοποιημένες οικονομικές καταστάσεις της ANEK για τις χρήσεις 2003 – 2004 που συντάχθηκαν από την Εταιρία για τους σκοπούς του Ενημερωτικού Δελτίου, όπως προβλέπεται από τις διατάξεις της ενότητας 20.1 του Παραρτήματος Ι του Κανονισμού 809/2004 της Επιτροπής των Ευρωπαϊκών Κοινοτήτων, βάσει του Ε.Γ.Λ.Σ., του Κ.Ν. 2190/1920 και της απόφασης 3/398/22.9.2006 της Επιτροπής Κεφαλαιαγοράς και έχουν ελεγχθεί από τον Έκτακτο Ορκωτό Ελεγκτή – Λογιστή κ. Εμμανουήλ Πετράκη της εταιρίας BDO ΠΡΟΤΥΠΟΣ ΕΛΛΗΝΙΚΗ ΕΛΕΓΚΤΙΚΗ Α.Ε.

Η συμμετοχή των ενοποιούμενων εταιριών στο σύνολο του ενοποιημένου ενεργητικού και του κύκλου εργασιών για τη χρήση 2004 παρατίθεται στον πίνακα που ακολουθεί:

| Εταιρία               | Ενεργητικό | Κύκλος Εργασιών |
|-----------------------|------------|-----------------|
| A.N.E.K.              | 95%        | 93%             |
| Λ.A.N.E.              | 4%         | 5%              |
| ANEK LINES ITALIA Srl | 1%         | 2%              |

Πηγή: Ενοποιημένες οικονομικές καταστάσεις της ANEK για τις χρήσεις 2003 – 2004 που συντάχθηκαν από την Εταιρία για τους σκοπούς του Ενημερωτικού Δελτίου, όπως προβλέπεται από τις διατάξεις της ενότητας 20.1 του Παραρτήματος Ι του Κανονισμού 809/2004 της Επιτροπής των Ευρωπαϊκών Κοινοτήτων, βάσει του Ε.Γ.Λ.Σ., του Κ.Ν. 2190/1920 και της απόφασης 3/398/22.9.2006 της Επιτροπής Κεφαλαιαγοράς και έχουν ελεγχθεί από τον Έκτακτο Ορκωτό Ελεγκτή – Λογιστή κ. Εμμανουήλ Πετράκη της εταιρίας BDO ΠΡΟΤΥΠΟΣ ΕΛΛΗΝΙΚΗ ΕΛΕΓΚΤΙΚΗ Α.Ε.

#### Σημείωση:

Η μητρική Εταιρία συμμετέχει σε ποσοστό 41,87% στη ΔΩΔΕΚΑΝΗΣΙΑΚΗ ΑΝΩΝΥΜΗ ΝΑΥΤΙΛΙΑΚΗ ΕΤΑΙΡΙΑ (ΔΑΝΕ), στην οποία διαθέτει και την πλειοψηφία των μελών του Διοικητικού Συμβουλίου της. Λόγω, όμως, των οικονομικών προβλημάτων της ΔΑΝΕ τα τρία πλοία της βρίσκονται εκτός εκμετάλλευσης (τα ΡΟΔΟΣ και ΠΑΤΜΟΣ λόγω μηχανικής βλάβης από τον Απρίλιο του 2004 ενώ το ΔΙΑΓΟΡΑΣ από τον Ιούνιο του 2004 και λόγω επίσχεσης εργασίας και των τριών πλοίων). Επιπλέον, το προσωπικό ξηράς της εταιρίας (στο οποίο συμπεριλαμβάνονται οι υπάλληλοι του λογιστηρίου) έχει προχωρήσει σε επίσχεση από το Νοέμβριο του 2004 και για το λόγο αυτό δεν κατέστη δυνατή η σύνταξη οικονομικών καταστάσεων για το δωδεκάμηνο του 2004. Ως εκ τούτου στις ενοποιημένες οικονομικές καταστάσεις της χρήσης 2004 δεν συμπεριλαμβάνεται η ΔΑΝΕ. Σημειώνεται, επίσης, ότι η αξία της ΔΑΝΕ έχει διαγραφεί πλήρως από τον ισολογισμό της μητρικής Εταιρίας.

Στους πίνακες που ακολουθούν παρουσιάζονται πληροφοριακά στοιχεία για τις εταιρίες που ενοποιήθηκαν με τη μέθοδο της ολικής ενσωμάτωσης κατά τη χρήση 2003:

| Χρήση 2003 (ποσά σε €' 000)     |               |                 |                 |                    |   |
|---------------------------------|---------------|-----------------|-----------------|--------------------|---|
| Επωνυμία                        | Έδρα          | Ποσοστό συμ/χής | Κύκλος Εργασιών | Σύνολο Ενεργητικού | Αποτ/τα προ φόρων και δικαιωμ. μειοψηφίας |
| ANEK                            | ΧΑΝΙΑ         | Μητρική         | 171.768         | 462.773            | (8.217)                                   |
| ΛΑΝΕ                            | ΑΓ. ΝΙΚΟΛΑΟΣ  | 50%             | 8.586           | 19.347             | (1.039)                                   |
| ANEK LINES ITALIA Srl           | ΑΝΚΟΝΑ ΙΤΑΛΙΑ | 51%             | 6.699           | 4.080              | 1.459                                     |
| Μείον: ενδοεταιρικές συναλλαγές |               |                 | (4.221)         | (6.861)            |   |
| <b>Σύνολο</b>                   |               |                 | <b>182.832</b>  | <b>470.980</b>     |   |

Πηγή: Ενοποιημένες οικονομικές καταστάσεις της ANEK για τις χρήσεις 2003 – 2004 που συντάχθηκαν από την Εταιρία για τους σκοπούς του Ενημερωτικού Δελτίου, όπως προβλέπεται από τις διατάξεις της ενότητας 20.1 του Παραρτήματος Ι του Κανονισμού 809/2004 της Επιτροπής των Ευρωπαϊκών Κοινοτήτων, βάσει του Ε.Γ.Λ.Σ., του Κ.Ν. 2190/1920 και της απόφασης 3/398/22.9.2006 της Επιτροπής Κεφαλαιαγοράς και έχουν ελεγχθεί από τον Έκτακτο Ορκωτό Ελεγκτή – Λογιστή κ. Εμμανουήλ Πετράκη της εταιρίας BDO ΠΡΟΤΥΠΟΣ ΕΛΛΗΝΙΚΗ ΕΛΕΓΚΤΙΚΗ Α.Ε.

Η συμμετοχή των ενοποιούμενων εταιριών στο σύνολο του ενοποιημένου ενεργητικού και του κύκλου εργασιών για τη χρήση 2003 παρατίθεται στον πίνακα που ακολουθεί:

| Εταιρία               | Ενεργητικό | Κύκλος Εργασιών |
|-----------------------|------------|-----------------|
| A.N.E.K.              | 95%        | 94%             |
| Λ.Α.Ν.Ε.              | 4%         | 4%              |
| ANEK LINES ITALIA Srl | 1%         | 2%              |

Πηγή: Ενοποιημένες οικονομικές καταστάσεις της ANEK για τις χρήσεις 2003 – 2004 που συντάχθηκαν από την Εταιρία για τους σκοπούς του Ενημερωτικού Δελτίου, όπως προβλέπεται από τις διατάξεις της ενότητας 20.1 του Παραρτήματος Ι του Κανονισμού 809/2004 της Επιτροπής των Ευρωπαϊκών Κοινοτήτων, βάσει του Ε.Γ.Λ.Σ., του Κ.Ν. 2190/1920 και της απόφασης 3/398/22.9.2006 της Επιτροπής Κεφαλαιαγοράς και έχουν ελεγχθεί από τον Έκτακτο Ορκωτό Ελεγκτή – Λογιστή κ. Εμμανουήλ Πετράκη της εταιρίας BDO ΠΡΟΤΥΠΟΣ ΕΛΛΗΝΙΚΗ ΕΛΕΓΚΤΙΚΗ Α.Ε.

#### Σημείωση για τη μη ενοποίηση της ΔΑΝΕ

Η θυγατρική εταιρία ΔΩΔΕΚΑΝΗΣΙΑΚΗ ΑΝΩΝΥΜΗ ΝΑΥΤΙΛΙΑΚΗ ΕΤΑΙΡΙΑ (ΔΑΝΕ) δεν συμπεριλήφθηκε στις ενοποιημένες οικονομικές καταστάσεις της χρήσης 2003 για τους ακόλουθους λόγους:

- Συντρέχει περίπτωση εφαρμογής του άρθρου 47 του Κ.Ν. 2190/20 βάσει των παρατηρήσεων του Τακτικού Ορκωτού Ελεγκτή Λογιστή.
- Από τις σημειώσεις της εταιρίας επί των οικονομικών καταστάσεων, προκύπτει ότι η αξία του Ενεργητικού της δεν επαρκεί για την κάλυψη ενδεχομένων υποχρεώσεων της.
- Βάσει των ανωτέρω οι ενοποιημένες Οικονομικές Καταστάσεις της χρήσης 2003 δεν περιλαμβάνουν τους λογαριασμούς Ενεργητικού, Παθητικού και Αποτελεσμάτων της «Δ.Α.Ν.Ε.» η οποία αντιμετωπίστηκε ως μία «Λοιπή Συμμετοχή» διαγράφοντας σε βάρος των Αποτελεσμάτων και των Ιδίων Κεφαλαίων την αξία κτήσης της η οποία ανερχόταν σε € 20.716 χιλ. Η μη ενοποίηση έχει σαν συνέπεια τη διαγραφή από τα ίδια κεφάλαια των ενοποιημένων οικονομικών καταστάσεων και του κονδυλίου των δικαιωμάτων μειοψηφίας.

#### **3.11.1 Ενοποιημένες Χρηματοοικονομικές Πληροφορίες Αποτελεσμάτων 2003 – 2004**

Στον ακόλουθο πίνακα παρατίθενται τα ενοποιημένα στοιχεία αποτελεσμάτων του ομίλου ANEK για τις χρήσεις 2003 – 2004:

| ΑΠΟΤΕΛΕΣΜΑΤΑ ΧΡΗΣΗΣ   |                 |                |
|---|-----------------|----------------|
| Ποσά σε €' 000  | 2003            | 2004           |
| <b>Κύκλος εργασιών</b>  | <b>182.832</b>  | <b>199.921</b> |
| Μείον: Κόστος πωλήσεων*   | 125.577         | 145.028        |
| <b>Μικτό κέρδος</b>   | <b>57.255</b>   | <b>54.893</b>  |
| % επί κύκλου εργασιών   | 31,3%           | 27,5%          |
| Πλέον: Άλλα έσοδα εκμετάλλευσης   | 2.742           | 4.902          |
| <b>Σύνολο</b>   | <b>59.996</b>   | <b>59.795</b>  |
| Μείον: Έξοδα διοικητικής λειτουργίας  | 9.202           | 8.249          |
| Έξοδα λειτουργίας διάθεσης  | 15.189          | 16.958         |
| <b>Σύνολο εξόδων*</b>   | <b>24.392</b>   | <b>25.207</b>  |
| % επί κύκλου εργασιών   | 13,3%           | 12,6%          |
| <b>Λειτουργικό αποτέλεσμα</b>   | <b>35.604</b>   | <b>34.588</b>  |
| % επί κύκλου εργασιών   | 19,5%           | 17,3%          |
| Πλέον: Έσοδα συμ/χών-χρεογράφων & κέρδη από πωλήσεις συμ/χών-χρεογράφων       | 120             | 21             |
| Πλέον: Έκτακτα έσοδα  | 4.267           | 3.120          |
| Μείον: Έξοδα & ζημιές από πωλήσεις συμ/χών-χρεογράφων & προβλέψεις υποτίμησης | 22.790          | 2.655          |
| Μείον: Έκτακτα έξοδα  | 4.800           | 11.187         |
| <b>Κέρδη προ φόρων τόκων και αποσβέσεων</b>                                   | <b>12.401</b>   | <b>23.887</b>  |
| % επί κύκλου εργασιών   | 6,8%            | 11,9%          |
| Μείον: Χρεωστικοί τόκοι   | 17.706          | 13.404         |
| Πλέον: Πιστωτικοί τόκοι   | 67              | 78             |
| <b>Κέρδη προ φόρων και αποσβέσεων</b>   | <b>(5.239)</b>  | <b>10.560</b>  |
| % επί κύκλου εργασιών   | -               | 5,3%           |
| Μείον: Αποσβέσεις παγίων στοιχείων  | 14.908          | 13.575         |
| <b>Κέρδη προ φόρων και δικαιωμάτων μειοψηφίας</b>                             | <b>(20.147)</b> | <b>(3.015)</b> |
| % επί κύκλου εργασιών   | -               | -              |
| Μείον: Φόρος εισοδήματος  | 847             | 852            |
| <b>Κέρδη μετά από φόρους και προ δικαιωμάτων μειοψηφίας</b>                   | <b>(20.994)</b> | <b>(3.867)</b> |
| % επί κύκλου εργασιών   | -               | -              |
| Μείον: Δικαιώματα μειοψηφίας  | (153)           | 338            |
| <b>Κέρδη μετά από φόρους και μετά από δικαιώματα μειοψηφίας</b>               | <b>(20.841)</b> | <b>(4.206)</b> |
| % επί κύκλου εργασιών   | -               | -              |

\* Έχουν αφαιρεθεί οι αποσβέσεις ενσωματωμένες στα λειτουργικά έξοδα και στο κόστος πωλήσεων.

Πηγή: Ενοποιημένες οικονομικές καταστάσεις της ANEK για τις χρήσεις 2003 – 2004 που συντάχθηκαν από την Εταιρία για τους σκοπούς του Ενημερωτικού Δελτίου, όπως προβλέπεται από τις διατάξεις της ενότητας 20.1 του Παραρτήματος Ι του Κανονισμού 809/2004 της Επιτροπής των Ευρωπαϊκών Κοινοτήτων, βάσει του Ε.Γ.Λ.Σ., του Κ.Ν. 2190/1920 και της απόφασης 3/398/22.9.2006 της Επιτροπής Κεφαλαιαγοράς και έχουν ελεγχθεί από τον Έκτακτο Ορκωτό Ελεγκτή – Λογιστή κ. Εμμανουήλ Πετράκη της εταιρίας BDO ΠΡΟΤΥΠΟΣ ΕΛΛΗΝΙΚΗ ΕΛΕΓΚΤΙΚΗ Α.Ε.

Σημ: Τυχόν διαφορές στα αθροίσματα οφείλονται σε στρογγυλοποιήσεις.

### Κύκλος εργασιών

Το σύνολο των εσόδων του ομίλου ANEK κατά τη χρήση 2004 ανήλθε σε € 199.921 χιλ. έναντι € 182.832 χιλ. τη χρήση 2003. Ο πίνακας που ακολουθεί παρουσιάζει το σύνολο των εσόδων ανά δραστηριότητα:

| Ανάλυση Κύκλου Εργασιών ανά Δραστηριότητα            |                |                |
|--|----------------|----------------|
| Ποσά σε €' 000                                       | 2003           | 2004           |
| Θαλάσσιες και ακτοπλοϊκές μεταφορές                  | 151.901        | 165.038        |
| Εκμίσθωση μέσων για υδάτινες μεταφορές               | 4.389          | 7.410          |
| <b>Σύνολο εσόδων από ναύλους (I)</b>                 | <b>156.290</b> | <b>172.448</b> |
| Εστιατόρια   | 8.609          | 7.956          |
| Μπαρ   | 9.244          | 9.571          |
| Καταστήματα γενικών πωλήσεων                         | 3.607          | 4.020          |
| Τυχερά παιχνίδια                                     | 1.804          | 1.661          |
| <b>Σύνολο εσόδων από εμπορική δραστηριότητα (II)</b> | <b>23.264</b>  | <b>23.209</b>  |
| Δραστηριότητες άλλων γραφείων μεταφορών              | 2.478          | 4.252          |
| Λοιπά  | 800            | 12             |
| <b>Σύνολο λοιπών εσόδων (III)</b>                    | <b>3.278</b>   | <b>4.264</b>   |
| <b>Γενικό Σύνολο Εσόδων (I)+(II)+(III)</b>           | <b>182.832</b> | <b>199.921</b> |

Στον πίνακα που ακολουθεί παρατίθεται η γεωγραφική κατανομή της δραστηριότητας του ομίλου ANEK για τις χρήσεις 2003 και 2004:

| Ανάλυση Κύκλου Εργασιών ανά Γεωγραφική Περιοχή |               |               |                |                |                |                |
|--|---------------|---------------|----------------|----------------|----------------|----------------|
| Ποσά σε €' 000                                 | Εσωτερικό     |               | Εξωτερικό      |                | Σύνολο         |                |
|  | 2003          | 2004          | 2003           | 2004           | 2003           | 2004           |
| Έσοδα από ναύλους                              | 62.027        | 61.895        | 94.264         | 110.553        | 156.290        | 172.448        |
| Έσοδα από εμπορ. δραστηριότητα                 | 8.384         | 8.306         | 14.879         | 14.903         | 23.263         | 23.209         |
| Λοιπά  | 558           | 12            | 2.719          | 4.252          | 3.278          | 4.264          |
| <b>Σύνολο</b>                                  | <b>70.969</b> | <b>70.213</b> | <b>111.863</b> | <b>129.708</b> | <b>182.832</b> | <b>199.921</b> |

Σημ.: Τυχόν διαφορές στα αθροίσματα οφείλονται σε στρογγυλοποιήσεις.

Η αύξηση των εσόδων του ομίλου ANEK το 2004 κατά 9,3% οφείλεται κυρίως στην αύξηση των εσόδων από τη ναύλωση του Ε/Γ – Ο/Γ BENIZEΛΟΣ την καλοκαιρινή περίοδο στην τουνησιακή κρατική εταιρία COTUNAV.

**Λειτουργικά Έξοδα**

Τα λειτουργικά έξοδα (προ αποσβέσεων) του ομίλου ANEK το 2004 ανήλθαν σε € 25.207 χιλ. έναντι € 24.392 χιλ. το 2003. Η ανάλυση του εν λόγω λογαριασμού έχει ως εξής:

| Ποσά σε €' 000  | 2003          | 2004          |
|---|---------------|---------------|
| <b>Έξοδα διοίκησης</b>                                    |               |               |
| Κόστος μισθοδοσίας  | 3.826         | 4.688         |
| Αμοιβές και παροχές τρίτων                                | 1.223         | 1.528         |
| Διαγραφή προκαταβολών, εγγυήσεων και εξόδων εγκατάστασης* | 1.914         | 0             |
| Λοιπά   | 2.239         | 2.032         |
| <b>Σύνολο (I)</b>   | <b>9.202</b>  | <b>8.249</b>  |
| <b>Έξοδα διάθεσης</b>                                     |               |               |
| Κόστος μισθοδοσίας  | 3.917         | 4.576         |
| Προμήθειες πωλήσεων                                       | 8.956         | 9.380         |
| Διαφημίσεις   | 1.610         | 1.614         |
| Λοιπά   | 706           | 1.388         |
| <b>Σύνολο (II)</b>  | <b>15.189</b> | <b>16.958</b> |
| <b>Σύνολο (I + II)</b>                                    | <b>24.392</b> | <b>25.207</b> |

\* αφορά, κατά κύριο λόγο, σε διαγραφές λοιπών εξόδων εγκατάστασης που αποσβένονταν με μικρότερους από το κανονικό συντελεστές και επιβάρυναν τα έξοδα διοίκησης της χρήσης 2003.

**Κέρδη/(ζημιές) προ Φόρων, χρηματοδοτικών, επενδυτικών αποτελεσμάτων και αποσβέσεων (EBITDA) – Λειτουργικό Αποτέλεσμα**

Τα κέρδη προ φόρων, χρηματοδοτικών, επενδυτικών αποτελεσμάτων και αποσβέσεων (EBITDA) το 2004 ανήλθαν σε € 34.588 χιλ. έναντι € 35.604 χιλ. το 2003. Η μείωση του EBITDA κατά 2,9% παρά την αύξηση του κύκλου εργασιών οφείλεται κατά κύριο λόγο στην αύξηση του κόστους πωλήσεων. Η αύξηση του κόστους πωλήσεων οφείλεται, κυρίως, στη ναύλωση των επιπλέον Ο/Γ πλοίων (Ro – Ro) και στις αυξημένες επισκευές και συντηρήσεις για την αναβάθμιση των πλοίων του στόλου της ANEK.

**Έξοδα & ζημιές από πωλήσεις συμ/χών-χρεογράφων & προβλέψεις υποτίμησης**

Στον εν λόγω λογαριασμό το 2003 περιλαμβάνεται ποσό ύψους € 20.716 χιλ. που αφορά την αξία κτήσης της ΔΑΝΕ, η οποία αντιμετωπίστηκε ως μία «Λοιπή Συμμετοχή» και διαγράφηκε σε βάρος των Αποτελεσμάτων και των Ιδίων Κεφαλαίων της Εταιρίας. Οι λόγοι, για τους οποίους δεν συμπεριλήφθηκε στην ενοποίηση η εν λόγω εταιρία παρατίθενται στην ενότητα 3.11.

**Έκτακτα έξοδα**

Τα έκτακτα έξοδα του ομίλου ANEK το 2004 διαμορφώθηκαν σε € 11.187 χιλ. έναντι € 4.800 χιλ. το 2003. Η ανάλυση του εν λόγω κονδυλίου έχει ως εξής:

| Ποσά σε €' 000                        | 2003         | 2004          |
|---------------------------------------|--------------|---------------|
| Έκτακτα και ανόργανα έξοδα και ζημιές | 2.001        | 277           |
| Έκτακτες ζημιές                       | 29           | 97            |
| Έξοδα προηγούμενων χρήσεων            | 2.405        | 1.338         |
| Προβλέψεις για έκτακτους κινδύνους    | 365          | 9.475         |
| <b>Σύνολο</b>                         | <b>4.800</b> | <b>11.187</b> |

Όπως παρατίθενται στον ανωτέρω πίνακα, το μεγαλύτερο μέρος των έκτακτων εξόδων καταλαμβάνουν οι προβλέψεις για έκτακτους κινδύνους ποσό ύψους € 9.475 χιλ. το 2004, οι οποίες αφορούν προβλέψεις επισφαλών απαιτήσεων.

### Χρηματοοικονομικά έσοδα – έξοδα

Τα χρηματοοικονομικά έσοδα του ομίλου ANEK το 2004 διαμορφώθηκαν σε € 78 χιλ. έναντι € 67 χιλ. το 2003, ενώ τα χρηματοοικονομικά έξοδα το 2004 διαμορφώθηκαν σε € 13.404 χιλ. έναντι € 17.706 χιλ. το 2003. Η ανάλυση των εν λόγω λογαριασμών έχει ως εξής:

| Ποσά σε €' 000                       | 2003          | 2004          |
|--------------------------------------|---------------|---------------|
| <b>Χρηματοοικονομικά έξοδα</b>       |               |               |
| Τόκοι & έξοδα μακροπρόθεσμων δανείων | 17.010        | 12.537        |
| Τόκοι & έξοδα βραχυπρόθεσμων δανείων | 318           | 455           |
| Λοιπά χρηματοοικονομικά έξοδα        | 378           | 412           |
| <b>Σύνολο</b>                        | <b>17.706</b> | <b>13.404</b> |
| <b>Χρηματοοικονομικά έσοδα</b>       |               |               |
| Πιστωτικοί τόκοι                     | 67            | 78            |
| <b>Σύνολο</b>                        | <b>67</b>     | <b>78</b>     |

### Αποσβέσεις

Οι αποσβέσεις το 2004 διαμορφώθηκαν σε € 13.575 χιλ. έναντι € 14.908 χιλ. το 2003. Ο επιμερισμός των αποσβέσεων έχει ως εξής:

| Ποσά σε €' 000                          | 2003          | 2004          |
|---|---------------|---------------|
| Κόστος πωλήσεων                         | 13.383        | 12.352        |
| Έξοδα διοικητικής λειτουργίας           | 146           | 251           |
| Έξοδα λειτουργίας διάθεσης              | 112           | 128           |
| Μη ενσωματωμένες στο λειτουργικό κόστος | 1.267         | 844           |
| <b>Σύνολο</b>                           | <b>14.908</b> | <b>12.731</b> |

### Κέρδη μετά από φόρους

Ως αποτέλεσμα των ανωτέρω, ο όμιλος ANEK το 2004 εμφάνισε ζημίες μετά από φόρους και μετά δικαιωμάτων μειοψηφίας ύψους € 4.206 χιλ. έναντι αντίστοιχων ζημιών ύψους € 20.841 χιλ. το 2003.

Σύμφωνα με την ισχύουσα νομοθεσία περί φορολογίας πλοίων (Ν. 27/1975, άρθρο 2), τα κέρδη από την εκμετάλλευση πλοίων απαλλάσσονται του φόρου εισοδήματος. Επίσης, με βάση τον ίδιο νόμο (Ν. 27/1975) τα πλοία υπό ελληνική σημαία υπόκεινται σε ειδικό φόρο, βάσει κόρων ολικής χωρητικότητας. Τα κέρδη από τις μη ναυτιλιακές δραστηριότητες φορολογούνται κανονικά με βάση τις γενικές διατάξεις περί φορολογίας εισοδήματος.

### 3.11.2 Ενοποιημένες Χρηματοοικονομικές Πληροφορίες Ισολογισμών 2003- 2004

Στον πίνακα που ακολουθεί παρουσιάζονται τα ενοποιημένα στοιχεία ισολογισμών του ANEK για τις χρήσεις 2003 – 2004:

| <b>ΙΣΟΛΟΓΙΣΜΟΙ</b>  |                   |                   |
|---|-------------------|-------------------|
| <b>Ποσά σε € 000</b>  | <b>31.12.2003</b> | <b>31.12.2004</b> |
| <b>Ε Ν Ε Ρ Γ Η Τ Ι Κ Ο</b>                                  |                   |                   |
| Έξοδα εγκατάστασης  | 7.002             | 6.937             |
| Μείον: Συσσωρευμένες αποσβέσεις                             | 5.759             | 6.522             |
| <b>Αναπόσβεστα έξοδα εγκατάστασης</b>                       | <b>1.243</b>      | <b>415</b>        |
| Ενσώματες ακινητοποιήσεις                                   | 482.879           | 487.539           |
| Μείον: Συσσωρευμένες ενσώματες αποσβέσεις                   | 81.094            | 93.890            |
| <b>Αναπόσβεστα ενσώματα πάγια</b>                           | <b>401.785</b>    | <b>393.650</b>    |
| Συμμετοχές σε συνδεδεμένες επιχειρήσεις                     | 6.508             | 4.015             |
| Συμμετοχές σε λοιπές επιχειρήσεις                           | 5                 | 5                 |
| Λοιπές μακροπρόθεσμες απαιτήσεις                            | 784               | 880               |
| <b>Σύνολο πάγιου ενεργητικού</b>                            | <b>409.082</b>    | <b>398.551</b>    |
| Αποθέματα   | 8.865             | 9.416             |
| Απαιτήσεις  | 49.920            | 52.289            |
| Χρεόγραφα   | 811               | 2.450             |
| Διαθέσιμα   | 8.905             | 7.749             |
| <b>Σύνολο κυκλοφορούντος ενεργητικού</b>                    | <b>68.501</b>     | <b>71.904</b>     |
| Μεταβατικοί Λογαριασμοί Ενεργητικού                         | 117               | 111               |
| <b>ΣΥΝΟΛΟ ΕΝΕΡΓΗΤΙΚΟΥ</b>                                   | <b>478.943</b>    | <b>470.980</b>    |
| <b>Π Α Θ Η Τ Ι Κ Ο</b>                                      |                   |                   |
| Μετοχικό κεφάλαιο   | 96.182            | 96.182            |
| Διαφορά από την έκδοση μετοχών υπέρ το άρτιο                | 36.101            | 36.101            |
| Αποθ. κεφάλαια - Διαφορές αναπροσαρμογής & επιχ. επενδύσεων | 42.449            | 45.128            |
| Αποτελέσματα εις νέο  | (76.666)          | (85.375)          |
| Συναλλαγματικές διαφορές ενοποίησης                         | 3                 | 3                 |
| Διαφορές ενοποίησης   | (4.737)           | (4.737)           |
| Δικαιώματα μειοψηφίας                                       | 7.845             | 8.222             |
| <b>Σύνολο Ιδίων Κεφαλαίων</b>                               | <b>101.177</b>    | <b>95.524</b>     |
| <b>Προβλέψεις για κινδύνους και Έξοδα</b>                   | <b>3.810</b>      | <b>9.462</b>      |
| <b>Μακροπρόθεσμες υποχρεώσεις</b>                           |                   |                   |
| Δάνεια  | 311.346           | 300.086           |
| <b>Σύνολο μακρ. υποχρεώσεων</b>                             | <b>311.346</b>    | <b>300.086</b>    |
| <b>Βραχυπρόθεσμες υποχρεώσεις</b>                           |                   |                   |
| Προμηθευτές   | 16.738            | 18.260            |
| Τραπεζικά δάνεια  | 4.591             | 7.493             |
| Υποχρεώσεις από φόρους - τέλη & ασφαλ. οργανισμούς          | 9.888             | 13.846            |
| Λοιπές βραχυπρόθεσμες υποχρεώσεις                           | 25.586            | 21.270            |
| <b>Σύνολο βραχ. υποχρεώσεων</b>                             | <b>56.803</b>     | <b>60.870</b>     |
| <b>Σύνολο Υποχρεώσεων</b>                                   | <b>368.149</b>    | <b>360.956</b>    |
| Μεταβατικοί λογαριασμοί παθητικού                           | 5.807             | 5.037             |
| <b>ΣΥΝΟΛΟ ΠΑΘΗΤΙΚΟΥ</b>                                     | <b>478.943</b>    | <b>470.980</b>    |

Πηγή: Ενοποιημένες οικονομικές καταστάσεις της ΑΝΕΚ για τις χρήσεις 2003 – 2004 που συντάχθηκαν από την Εταιρία για τους σκοπούς του Ενημερωτικού Δελτίου, όπως προβλέπεται από τις διατάξεις της ενότητας 20.1 του Παραρτήματος Ι του Κανονισμού 809/2004 της Επιτροπής των Ευρωπαϊκών Κοινοτήτων, βάσει του Ε.Γ.Λ.Σ., του Κ.Ν. 2190/1920 και της απόφασης 3/398/22.9.2006 της Επιτροπής Κεφαλαιαγοράς και έχουν ελεγχθεί από τον Έκτακτο Ορκωτό Ελεγκτή – Λογιστή κ. Εμμανουήλ Πετράκη της εταιρίας ΒΔΟ ΠΡΟΤΥΠΟΣ ΕΛΛΗΝΙΚΗ ΕΛΕΓΚΤΙΚΗ Α.Ε.

Σημ: Τυχόν διαφορές στα αθροίσματα οφείλονται σε στρογγυλοποιήσεις.

### Ενσώματα πάγια – Έξοδα εγκατάστασης

Το υπόλοιπο του λογαριασμού «Ενσώματα πάγια» την 31.12.2004 στην αναπόσβεστη αξία ανήλθε σε € 393.650 χιλ. έναντι € 401.785 χιλ. την 31.12.2003. Το υπόλοιπο του λογαριασμού «Έξοδα εγκατάστασης» την 31.12.2004 στην αναπόσβεστη αξία ανήλθε σε € 415 χιλ. έναντι € 1.243 χιλ. την 31.12.2003. Κατωτέρω παρατίθενται οι πίνακες μεταβολών των εν λόγω λογαριασμών την 31.12.2003 και την 31.12.2004:

| Ποσά σε €' 000                          | ΑΞΙΑ           | ΜΕΤΑΒΟΛΕΣ ΧΡΗΣΗΣ |             | ΑΞΙΑ           | ΑΠΟΣΒΕΣΕΙΣ    | ΑΠΟΣΒΕΣΕΙΣ    |            | ΑΠΟΣΒΕΣΕΙΣ    | ΑΝΑΠ/ΣΤΟ       |
|---|----------------|------------------|-------------|----------------|---------------|---------------|------------|---------------|----------------|
|   | ΚΤΗΣΗΣ         | 2003             |             | ΚΤΗΣΗΣ         | ΕΩΣ           | 2003          |            | ΕΩΣ           | ΥΠΟΛΟΙΠΟ       |
|   | 31.12.2002     | ΑΥΞΗΣΕΙΣ         | ΜΕΙΩΣΕΙΣ    | 31.12.2003     | 31.12.2002    | ΑΥΞΗΣΕΙΣ      | ΜΕΙΩΣΕΙΣ   | 31.12.2003    | 31.12.2003     |
| ΓΗΠΕΔΑ ΟΙΚΟΠΕΔΑ                         | 409            | 0                | 0           | 409            | 0             | 0             | 0          | 0             | 409            |
| ΚΤΙΡΙΑ & ΤΕΧΝΙΚΑ ΕΡΓΑ                   | 626            | 57               | 0           | 683            | 500           | 13            | 0          | 513           | 170            |
| ΜΕΤΑΦΟΡΙΚΑ ΜΕΣΑ                         | 476.360        | 2.020            | 0           | 478.380        | 65.507        | 13.409        | 0          | 78.916        | 399.464        |
| ΛΟΙΠΟΣ ΕΞΟΠΛΙΣΜΟΣ                       | 1.788          | 497              | (6)         | 2.279          | 1.452         | 219           | (6)        | 1.665         | 614            |
| ΑΚΙΝΗΤΟΠ. ΥΠΟ ΕΚΤΕΛΕΣΗ                  | 219            | 921              | (12)        | 1.128          | 0             | 0             | 0          | 0             | 1.128          |
| <b>ΣΥΝΟΛΟ ΕΝΣΩΜΑΤΩΝ ΑΚΙΝΗΤΟΠΟΙΗΣΕΩΝ</b> | <b>479.402</b> | <b>3.495</b>     | <b>(18)</b> | <b>482.879</b> | <b>67.459</b> | <b>13.641</b> | <b>(6)</b> | <b>81.094</b> | <b>401.785</b> |
| ΛΟΙΠΑ ΕΞΟΔΑ ΕΓΚΑΤΑΣΤΑΣΗΣ*               | 7.083          | 15               | (95)        | 7.002          | 4.493         | 1.267         | 0          | 5.760         | 1.243          |
| <b>ΣΥΝΟΛΟ ΕΞΟΔΩΝ ΕΓΚΑΤ/ΣΗΣ</b>          | <b>7.083</b>   | <b>15</b>        | <b>(95)</b> | <b>7.002</b>   | <b>4.493</b>  | <b>1.267</b>  | <b>0</b>   | <b>5.760</b>  | <b>1.243</b>   |

\* Στα λοιπά έξοδα εγκατάστασης περιλαμβάνονται, κυρίως, έξοδα αύξησης κεφαλαίου και έξοδα αναδιοργάνωσης, τα οποία αποσβένονται τμηματικά και ισόποσα σε 5 έτη.

| Ποσά σε €' 000                          | ΑΞΙΑ           | ΜΕΤΑΒΟΛΕΣ ΧΡΗΣΗΣ |             | ΑΞΙΑ           | ΑΠΟΣΒΕΣΕΙΣ    | ΑΠΟΣΒΕΣΕΙΣ    |             | ΑΠΟΣΒΕΣΕΙΣ    | ΑΝΑΠ/ΣΤΟ       |
|---|----------------|------------------|-------------|----------------|---------------|---------------|-------------|---------------|----------------|
|   | ΚΤΗΣΗΣ         | 2004             |             | ΚΤΗΣΗΣ         | ΕΩΣ           | 2004          |             | ΕΩΣ           | ΥΠΟΛΟΙΠΟ       |
|   | 31.12.2003     | ΑΥΞΗΣΕΙΣ         | ΜΕΙΩΣΕΙΣ    | 31.12.2004     | 31.12.2003    | ΑΥΞΗΣΕΙΣ      | ΜΕΙΩΣΕΙΣ    | 31.12.2004    | 31.12.2004     |
| ΓΗΠΕΔΑ ΟΙΚΟΠΕΔΑ                         | 409            | 0                | 0           | 409            | 0             | 0             | 0           | 0             | 409            |
| ΚΤΙΡΙΑ & ΤΕΧΝΙΚΑ ΕΡΓΑ                   | 683            | 103              | 0           | 786            | 513           | 75            | 0           | 589           | 198            |
| ΜΕΤΑΦΟΡΙΚΑ ΜΕΣΑ                         | 478.380        | 2.366            | 0           | 480.746        | 78.916        | 12.381        | 0           | 91.296        | 389.450        |
| ΛΟΙΠΟΣ ΕΞΟΠΛΙΣΜΟΣ                       | 2.279          | 765              | 0           | 3.043          | 1.665         | 339           | 0           | 2.004         | 1.039          |
| ΑΚΙΝΗΤΟΠ. ΥΠΟ ΕΚΤΕΛΕΣΗ                  | 1.128          | 1.427            | 0           | 2.555          | 0             | 0             | 0           | 0             | 2.555          |
| <b>ΣΥΝΟΛΟ ΕΝΣΩΜΑΤΩΝ ΑΚΙΝΗΤΟΠΟΙΗΣΕΩΝ</b> | <b>482.878</b> | <b>4.662</b>     | <b>0</b>    | <b>487.539</b> | <b>81.094</b> | <b>12.795</b> | <b>0</b>    | <b>93.890</b> | <b>393.651</b> |
| ΛΟΙΠΑ ΕΞΟΔΑ ΕΓΚΑΤΑΣΤΑΣΗΣ*               | 7.002          | 14               | (79)        | 6.937          | 5.760         | 841           | (79)        | 6.522         | 415            |
| <b>ΣΥΝΟΛΟ ΕΞΟΔΩΝ ΕΓΚΑΤ/ΣΗΣ</b>          | <b>7.002</b>   | <b>14</b>        | <b>(79)</b> | <b>6.937</b>   | <b>5.760</b>  | <b>1.267</b>  | <b>(79)</b> | <b>6.522</b>  | <b>415</b>     |

\* Στα λοιπά έξοδα εγκατάστασης περιλαμβάνονται, κυρίως, έξοδα αύξησης κεφαλαίου και έξοδα αναδιοργάνωσης, τα οποία αποσβένονται τμηματικά και ισόποσα σε 5 έτη.

Οι ενσώματες ακινητοποιήσεις καταχωρούνται στο κόστος κτήσης και αποσβένονται (εκτός από τα γήπεδα και τα οικόπεδα τα οποία έχουν απεριόριστη διάρκεια ωφέλιμης ζωής) με τη σταθερή μέθοδο σύμφωνα με τους ισχύοντες συντελεστές που έχουν ως εξής:

| Είδος παγίου                 | Ετήσιος συντελεστής απόσβεσης |
|------------------------------|-------------------------------|
| Πλοία                        | 40 έτη                        |
| Κτίρια                       | 5%                            |
| Λοιπά μεταφορικά μέσα        | 15%                           |
| Η/Υ και προγράμματα          | 30%                           |
| Έπιπλα και λοιπός εξοπλισμός | 20%                           |

Τα έξοδα εγκατάστασης (έξοδα πολυετούς απόσβεσης) καταχωρούνται στο κόστος κτήσης και αναφέρονται σε «λοιπά έξοδα εγκατάστασης» τα οποία αποσβένονται τμηματικά και ισόποσα μέσα σε μία πενταετία και περιλαμβάνουν, κατά κύριο λόγο, έξοδα κτήσης ακινητοποιήσεων, έξοδα μελετών και αναδιοργάνωσης, έξοδα αύξησης κεφαλαίου κλπ. Στις ασώματες ακινητοποιήσεις καταχωρούνται οι άδειες, τα λογισμικά Η/Υ κλπ.

#### Συμμετοχές σε συνδεδεμένες επιχειρήσεις

Το υπόλοιπο του εν λόγω λογαριασμού την 31.12.2004 ανήλθε σε € 4.015 χιλ. έναντι € 6.508 χιλ. την 31.12.2003. Η ανάλυση του ανωτέρω λογαριασμού έχει ως εξής:

| Ποσά σε €' 000                          | 31.12.2003   | 31.12.2004   |
|---|--------------|--------------|
| <b>Εταιρία</b>                          |              |              |
| ΕΤΑΝΑΠ                                  | 676          | 713          |
| ΛΕΥΚΑ ΟΡΗ                               | 169          | 248          |
| ΑΝΩΝΥΜΗ ΝΑΥΤΙΛΙΑΚΗ ΕΤΑΙΡΙΑ ΝΟΤΟΥ (ΑΝΕΝ) | 427          | 398          |
| ΝΕΛ Α.Ε.                                | 5.237        | 2.656        |
| <b>Σύνολο</b>                           | <b>6.508</b> | <b>4.015</b> |

Σημειώνεται ότι από την αποτίμηση που έγινε στις 31.12.2003 προέκυψε πρόβλεψη υποτίμησης ύψους € 2.132 χιλ., η οποία επιβάρυνε τα αποτελέσματα της χρήσης 2003 ενώ από την αποτίμηση που έγινε στις 31.12.2004 προέκυψε πρόβλεψη υποτίμησης ύψους € 2.609 χιλ., η οποία επιβάρυνε τα αποτελέσματα της χρήσης 2004.

#### Αποθέματα

Το υπόλοιπο του εν λόγω λογαριασμού την 31.12.2004 ανήλθε σε € 9.416 χιλ. έναντι € 8.865 χιλ. την 31.12.2003. Η ανάλυση του ανωτέρω λογαριασμού έχει ως εξής:

| Ποσά σε €' 000   | 31.12.2003   | 31.12.2004   |
|--|--------------|--------------|
| Εμπορεύματα  | 1.550        | 1.999        |
| Α' και βοηθητικές ύλες / αναλώσιμα / ανταλλακτικά / είδη συσκευασίας | 6.915        | 7.417        |
| Προκαταβολές για αγορές αποθεμάτων                                   | 400          | 0            |
| <b>Σύνολο</b>  | <b>8.865</b> | <b>9.416</b> |

Σημειώνεται ότι τα αποθέματα αποτιμώνται στη χαμηλότερη τιμή μεταξύ κόστους και καθαρής ρευστοποιήσιμης αξίας. Η καθαρή ρευστοποιήσιμη αξία των εμπορευμάτων και προϊόντων είναι η εκτιμώμενη τιμή πώλησης στην κανονική λειτουργία της Εταιρίας μείον τα εκτιμώμενα αναγκαία κόστη για την πώλησή τους. Η τιμή κόστους προκύπτει με την εφαρμογή της μεθόδου του ετήσιου

μέσου σταθμικού όρου. Πρόβλεψη για βραδέως κινούμενα ή απαξιωμένα αποθέματα σχηματίζεται εφόσον κρίνεται απαραίτητο.

### Απαιτήσεις

Το υπόλοιπο του εν λόγω την 31.12.2004 ανήλθε σε € 52.289 χιλ. έναντι € 49.920 χιλ. την 31.12.2003. Η ανάλυση του ανωτέρω λογαριασμού έχει ως εξής:

| Ποσά σε €' 000                              | 31.12.2003    | 31.12.2004    |
|---|---------------|---------------|
| Πελάτες (ανοιχτά υπόλοιπα)                  | 22.901        | 24.910        |
| Γραμμάτια & επιταγές εισπρακτέες            | 26.088        | 31.478        |
| Γραμμάτια & επιταγές σε καθυστέρηση         | 1.699         | 1.922         |
| Επισφαλείς & επίδοκοι πελάτες               | 2.303         | 2.576         |
| Μείον: προβλέψεις για επισφαλείς απαιτήσεις | 4.930         | 9.547         |
| Λοιπές απαιτήσεις και προκαταβολές          | 1.860         | 951           |
| <b>Σύνολο</b>                               | <b>49.920</b> | <b>52.289</b> |

Όλες οι καθυστερημένες ή επισφαλείς απαιτήσεις εκτιμώνται για να προσδιοριστεί η αναγκαιότητα ή μη πρόβλεψης για επισφαλείς απαιτήσεις. Κάθε οριστικά ανεπίδεκτο είσπραξης υπόλοιπο διαγράφεται με αντίστοιχη μείωση της πρόβλεψης για επισφαλείς απαιτήσεις.

### Χρεόγραφα

Το υπόλοιπο του εν λόγω την 31.12.2004 ανήλθε σε € 2.450 χιλ. έναντι € 811 χιλ. την 31.12.2003. Η ανάλυση του ανωτέρω λογαριασμού έχει ως εξής:

| Ποσά σε €' 000  | 31.12.2003 | 31.12.2004   |
|---|------------|--------------|
| Μετοχές εισηγμένων στο Χ.Α. εταιριών και μη εισηγμένων εταιριών | 485        | 426          |
| Ίδιες μετοχές   | 326        | 2.024        |
| <b>Σύνολο</b>   | <b>811</b> | <b>2.450</b> |

Οι ίδιες μετοχές αντιπροσωπεύουν μετοχές της μητρικής Εταιρίας, οι οποίες αποκτήθηκαν και κατέχονται από την ίδια και απεικονίζονται στο Ενεργητικό ως «χρεόγραφα». Μέσω του πίνακα διάθεσης σχηματίζεται ισόποσο αποθεματικό ιδίων μετοχών το οποίο εμφανίζεται στο παθητικό στα «αποθεματικά κεφάλαια».

### Διαθέσιμα

Το υπόλοιπο του εν λόγω την 31.12.2004 ανήλθε σε € 7.749 χιλ. έναντι € 8.905 χιλ. την 31.12.2003. Η ανάλυση του ανωτέρω λογαριασμού έχει ως εξής:

| Ποσά σε €' 000                  | 31.12.2003   | 31.12.2004   |
|---------------------------------|--------------|--------------|
| Ταμείο                          | 353          | 480          |
| Καταθέσεις όψεως και προθεσμίας | 8.552        | 7.269        |
| <b>Σύνολο</b>                   | <b>8.905</b> | <b>7.749</b> |

Τα ταμειακά διαθέσιμα αποτελούνται από μετρητά και τρεχούμενους λογαριασμούς σε τράπεζες και βραχυπρόθεσμες καταθέσεις.

### Ίδια Κεφάλαια

Τα ίδια κεφάλαια του ομίλου ANEK την 31.12.2004 διαμορφώθηκαν σε € 95.524 χιλ. έναντι € 101.177 χιλ. την 31.12.2003. Ο πίνακας που ακολουθεί παρουσιάζει την ανάλυση των ιδίων κεφαλαίων:

| <b>Ίδια Κεφάλαια (Ποσά σε € '000)</b>                       | <b>31.12.2003</b> | <b>31.12.2004</b> |
|---|-------------------|-------------------|
| Μετοχικό κεφάλαιο   | 96.182            | 96.182            |
| Διαφορά από την έκδοση μετοχών υπέρ το άρτιο                | 36.101            | 36.101            |
| Αποθ. κεφάλαια - Διαφορές αναπροσαρμογής & επιχ. επενδύσεων | 42.449            | 45.128            |
| Αποτελέσματα εις νέο  | (76.666)          | (85.375)          |
| Συναλλαγματικές διαφορές ενοποίησης                         | 3                 | 3                 |
| Διαφορές ενοποίησης   | (4.737)           | (4.737)           |
| Δικαιώματα μειοψηφίας                                       | 7.845             | 8.222             |
| <b>Σύνολο Ιδίων Κεφαλαίων</b>                               | <b>101.177</b>    | <b>95.524</b>     |

### Υποχρεώσεις

Το υπόλοιπο των υποχρεώσεων του ομίλου ANEK την 31.12.2004 διαμορφώθηκαν σε € 360.956 χιλ. έναντι € 368.149 χιλ. την 31.12.2003. Ο πίνακας που ακολουθεί παρουσιάζει την ανάλυση του υπολοίπου των υποχρεώσεων:

| <b>Ποσά σε € '000</b>                              | <b>31.12.2003</b> | <b>31.12.2004</b> |
|--|-------------------|-------------------|
| <b>Μακροπρόθεσμες υποχρεώσεις</b>                  |                   |                   |
| Δάνεια   | 311.346           | 300.086           |
| <b>Σύνολο μακρ. υποχρεώσεων</b>                    | <b>311.346</b>    | <b>300.086</b>    |
| <b>Βραχυπρόθεσμες υποχρεώσεις</b>                  |                   |                   |
| Προμηθευτές  | 16.738            | 18.260            |
| Τραπεζικά δάνεια                                   | 4.591             | 7.493             |
| Υποχρεώσεις από φόρους - τέλη & ασφαλ. οργανισμούς | 9.888             | 13.846            |
| Λοιπές βραχυπρόθεσμες υποχρεώσεις                  | 25.586            | 21.270            |
| <b>Σύνολο βραχ. υποχρεώσεων</b>                    | <b>56.803</b>     | <b>60.870</b>     |
| <b>Σύνολο Υποχρεώσεων</b>                          | <b>368.149</b>    | <b>360.956</b>    |

### Ανάλυση δανείων

Το υπόλοιπο του συνόλου των δανείων του ομίλου ANEK την 31.12.2004 διαμορφώθηκαν σε € 318.829 χιλ. έναντι € 329.687 χιλ. την 31.12.2003. Ο πίνακας που ακολουθεί παρουσιάζει την ανάλυση του υπολοίπου των δανείων:

| <b>Ποσά σε € '000</b>                            | <b>31.12.2003</b> | <b>31.12.2004</b> |
|--|-------------------|-------------------|
| Μακροπρόθεσμα δάνεια τραπεζών                    | 311.346           | 300.086           |
| Μακροπρόθεσμα δάνεια πληρωτέα στην επόμενη χρήση | 13.750            | 11.205            |
| Βραχυπρόθεσμα δάνεια τραπεζών                    | 4.591             | 7.493             |
| <b>Σύνολο</b>                                    | <b>329.687</b>    | <b>318.829</b>    |

Για τη χρηματοδότηση των πλοίων της Εταιρίας έχει συναφθεί κοινοπρακτικό δάνειο με ομάδα ελληνικών και ξένων τραπεζών, καθώς και διμερές δάνειο με ελληνική τράπεζα. Κατά την προηγούμενη χρήση του 2003 ολοκληρώθηκαν οι διαπραγματεύσεις με το σύνολο των δανειστριών τραπεζών σχετικά με την αναδιάρθρωση των δανειακών της υποχρεώσεων.

Κοινοπρακτικό δάνειο

Τον Οκτώβριο του 2003 η Εταιρία προχώρησε στην αναδιάρθρωση δανείων της συνολικού ποσού € 308.513 χιλ. συνάπτοντας κοινοπρακτικό δάνειο με συνασπισμό τραπεζών κυμαινόμενου επιτοκίου (Euro Libor πλέον περιθωρίου) διάρκειας οκτώ ετών και με τελική ημερομηνία αποπληρωμής την 28.02.2011. Η αποπληρωμή του κοινοπρακτικού δανείου συμφωνήθηκε ότι θα διενεργηθεί σε οκτώ έτη ως εξής:

|                            |                  |
|----------------------------|------------------|
| Μέχρι τις 28.2.2006        | € 33.870         |
| Από 1.3.2006 έως 28.2.2009 | € 65.830         |
| Από 1.3.2009 έως 28.2.2011 | <u>€ 208.813</u> |
|                            | € 308.513        |

Διμερές δάνειο

Τον Οκτώβριο του 2003 στα πλαίσια της αναδιάρθρωσης των δανείων της, η Εταιρία σύναψε διμερές δάνειο με ελληνική τράπεζα ποσού € 24.083 χιλ. κυμαινόμενου επιτοκίου (Euro Libor πλέον περιθωρίου) διάρκειας οκτώ ετών και με τελική ημερομηνία αποπληρωμής την 28.02.2011. Η αποπληρωμή του συμφωνήθηκε ότι θα διενεργηθεί σε οκτώ έτη ως εξής:

|                            |                 |
|----------------------------|-----------------|
| Μέχρι τις 28.2.2006        | € 1.130         |
| Από 1.3.2006 έως 28.2.2009 | € 1.670         |
| Από 1.3.2009 έως 28.2.2011 | <u>€ 21.283</u> |
|                            | € 24.083        |

Η Εταιρία έχει τη δυνατότητα πρόωρης αποπληρωμής των δανείων αυτών χωρίς καμία επιβάρυνση. Στις δανειακές συμβάσεις προβλέπονται περιπτώσεις καταγγελίας οι οποίες μεταξύ άλλων περιλαμβάνουν μη εμπρόθεσμη καταβολή πληρωμών, μη συμμόρφωση με τις γενικές και οικονομικές διασφαλίσεις που έχουν παρασχεθεί, παροχή πληροφοριών, γεγονότα αφερεγγυότητας καθώς και άλλα γεγονότα που επηρεάζουν την επιχειρηματική δραστηριότητα, το ιδιοκτησιακό καθεστώς και την οικονομική κατάσταση της Εταιρίας. Οι εν λόγω δανειακές συμβάσεις περιέχουν ρήτρες, οι σημαντικότερες των οποίων παρατίθενται στην ενότητα 3.6.5.1 του παρόντος.

**3.11.3 Ταμειακές Ροές περιόδου 2003-2004**

Οι ταμειακές ροές του ομίλου ANEK για τις χρήσεις 2003 – 2004 παρατίθενται στον ακόλουθο πίνακα:

| ΤΑΜΕΙΑΚΕΣ ΡΟΕΣ   |   |                |                |
|--|---|----------------|----------------|
|  | Ποσά σε €' 000  | 2003           | 2004           |
| <b>ΤΑΜΕΙΑΚΕΣ ΡΟΕΣ ΑΠΟ ΣΥΝΗΘΕΙΣ (ΛΕΙΤΟΥΡΓΙΚΕΣ) ΔΡΑΣΤΗΡΙΟΤΗΤΕΣ</b> |   |                |                |
| <b>100</b>   | <b>Ταμειακές Εισροές</b>  |                |                |
| 101  | Πωλήσεις  | 182.832        | 199.921        |
| 102  | Άλλα έσοδα εκμετάλλευσης  | 2.742          | 4.902          |
| 103  | Έκτακτα & ανόργανα έσοδα  | 1.855          | 1.202          |
| 104  | Έσοδα προηγούμενων χρήσεων  | 1.956          | 1.807          |
| 105  | Πιστωτικοί τόκοι (καταθέσεων κλπ.)  | 68             | 78             |
| 106  | Έσοδα χρεογράφων  | 5              | 4              |
| 107  | Πώληση χρεογράφων   | 364            | 64             |
| 108  | Μείωση απαιτήσεων   | 0              | 0              |
|  | <i>Αφαιρούνται:</i>   |                |                |
| 109  | Αγορά χρεογράφων  | 544            | 50             |
| 110  | Αύξηση απαιτήσεων   | 11.894         | 7.081          |
|  | <b>Σύνολο Ταμειακών Εισροών (Α100)</b>  | <b>177.383</b> | <b>200.847</b> |
| <b>200</b>   | <b>Ταμειακές Εκροές</b>   |                |                |
| 201  | Κόστος πωληθέντων (μείον αποσβέσεις και προβλέψεις)                                 | 125.577        | 145.027        |
| 202  | Έξοδα διοίκησης (μείον αποσβέσεις και προβλέψεις)                                   | 9.202          | 7.951          |
| 203  | Έξοδα έρευνας & ανάπτυξης   | 0              | 0              |
| 204  | Έξοδα διάθεσης (μείον αποσβέσεις και προβλέψεις)                                    | 15.189         | 16.958         |
| 205  | Έξοδα υποαπασχολήσεως / αδράνειας   | 0              | 0              |
| 206  | Άλλα έξοδα  | 4.345          | 1.712          |
| 207  | Αύξηση αποθεμάτων   | 427            | 600            |
| 208  | Αύξηση μεταβατικών λογαριασμών ενεργητικού  | 76             | 0              |
| 209  | Μείωση μεταβατικών λογαριασμών παθητικού  | 2.349          | 1.092          |
| 210  | Μείωση βραχυπρόθεσμων υποχρεώσεων (πλην τραπεζών)                                   | 0              | 0              |
|  | <i>Αφαιρούνται:</i>   |                |                |
| 211  | Μείωση αποθεμάτων   | 0              | 0              |
| 212  | Μείωση μεταβατικών λογαριασμών ενεργητικού  | 0              | 6              |
| 213  | Αύξηση μεταβατικών λογαριασμών παθητικού  | 0              | 0              |
| 214  | Αύξηση βραχυπρόθεσμων υποχρεώσεων (πλην τραπεζών)                                   | 8.274          | 5.049          |
|  | <b>Σύνολο Ταμειακών Εκροών (Α200)</b>   | <b>148.891</b> | <b>168.284</b> |
| <b>300</b>   | <b>Ταμειακές Εκροές Φόρων</b>   |                |                |
| 301  | Φόρος εισοδήματος   | 847            | 852            |
| 302  | Μη ενσωματωμένοι στο λειτουργικό κόστος φόροι                                       | 0              | 0              |
| 303  | Διαφορές φορολογικού ελέγχου  | 0              | 0              |
| 304  | Μείωση υποχρεώσεων από φόρους-τέλη  | 6              | 0              |
|  | <i>Αφαιρείται:</i>  |                |                |
| 305  | Αύξηση υποχρεώσεων από φόρους-τέλη  | 0              | 636            |
|  | <b>Σύνολο Ταμειακών Εκροών Φόρων (Α300)</b>   | <b>853</b>     | <b>216</b>     |
|  | <b>ΤΑΜΕΙΑΚΕΣ ΡΟΕΣ ΑΠΟ ΣΥΝΗΘΕΙΣ (ΛΕΙΤΟΥΡΓΙΚΕΣ) ΔΡΑΣΤΗΡΙΟΤΗΤΕΣ (Α100-Α200-Α300=Α)</b> | <b>27.638</b>  | <b>32.346</b>  |
| <b>ΤΑΜΕΙΑΚΕΣ ΡΟΕΣ ΑΠΟ ΕΠΕΝΔΥΤΙΚΕΣ ΔΡΑΣΤΗΡΙΟΤΗΤΕΣ</b>             |   |                |                |
| <b>100</b>   | <b>Ταμειακές Εισροές</b>  |                |                |
| 101  | Πώληση ασώματων ακινητοποιήσεων   | 95             | 0              |

|            |  |                 |                 |
|------------|--|-----------------|-----------------|
| 102        | Πώληση ενσώματων ακινητοποιήσεων   | 0               | 0               |
| 103        | Πώληση συμμετοχών και τίτλων ακινητοποιήσεων                               | 46              | 0               |
| 104        | Μείωση μακροπρόθεσμων απαιτήσεων   | 0               | 0               |
| 105        | Έσοδα συμμετοχών και τίτλων ακινητοποιήσεων                                | 0               | 0               |
| 106        | Πιστωτικοί τόκοι μακροπρόθεσμων απαιτήσεων                                 | 0               | 0               |
|            | <b>Σύνολο Ταμειακών Εισροών (Β100)</b>                                     | <b>141</b>      | <b>0</b>        |
| <b>200</b> | <b>Ταμειακές Εκροές</b>  |                 |                 |
| 201        | Αγορά ασώματων ακινητοποιήσεων   | 0               | 0               |
| 202        | Αγορά ενσώματων ακινητοποιήσεων  | 3.495           | 4.566           |
| 203        | Αγορά συμμετοχών και τίτλων ακινητοποιήσεων                                | 0               | 34              |
| 204        | Αύξηση μακροπρόθεσμων απαιτήσεων   | 744             | 99              |
| 205        | Αύξηση εξόδων εγκατάστασης   | 15              | 14              |
|            | <b>Σύνολο Ταμειακών Εκροών (Β200)</b>                                      | <b>4.254</b>    | <b>4.713</b>    |
|            | <b>ΤΑΜΕΙΑΚΕΣ ΡΟΕΣ ΑΠΟ ΕΠΕΝΔΥΤΙΚΕΣ ΔΡΑΣΤΗΡΙΟΤΗΤΕΣ (Β100-Β200=Β)</b>         | <b>(4.112)</b>  | <b>(4.713)</b>  |
|            | <b>ΤΑΜΕΙΑΚΕΣ ΡΟΕΣ ΑΠΟ ΧΡΗΜΑΤΟΔΟΤΙΚΕΣ ΔΡΑΣΤΗΡΙΟΤΗΤΕΣ</b>                    |                 |                 |
| <b>100</b> | <b>Ταμειακές Εισροές</b>   |                 |                 |
| 101        | Είσπραξη αύξησης μετοχικού κεφαλαίου και διαφοράς υπέρ το άρτιο            | 0               | 0               |
| 102        | Είσπραξη επιχορηγήσεων παγίων  | 0               | 446             |
| 103        | Αύξηση μακροπρόθεσμων υποχρεώσεων  | 0               | 0               |
| 104        | Αύξηση βραχυπρόθεσμων υποχρεώσεων (λ/σμοί τραπεζών)                        | 506             | 2.902           |
|            | <b>Σύνολο Ταμειακών Εισροών (Γ100)</b>                                     | <b>506</b>      | <b>3.348</b>    |
| <b>200</b> | <b>Ταμειακές Εκροές</b>  |                 |                 |
| 201        | Μείωση (επιστροφή) μετοχικού κεφαλαίου                                     | 0               | 0               |
| 201α       | Αγορά ιδίων μετοχών  | 326             | 1.698           |
| 202        | Επιστροφή επιχορηγήσεων  | 0               | 0               |
| 203        | Μείωση μακροπρόθεσμων υποχρεώσεων  | 4.433           | 13.760          |
| 204        | Μείωση βραχυπρόθεσμων υποχρεώσεων (λ/σμοί τραπεζών)                        | 0               | 0               |
| 205        | Τόκοι πληρωθέντες  | 17.706          | 13.404          |
| 206        | Μερίσματα πληρωθέντα   | 1.967           | 3.276           |
| 207        | Διανομή κερδών στο προσωπικό   | 0               | 0               |
| 208        | Αμοιβές Δ.Σ. από κέρδη χρήσης  | 0               | 0               |
|            | <b>Σύνολο Ταμειακών Εκροών (Γ200)</b>                                      | <b>24.432</b>   | <b>32.138</b>   |
|            | <b>ΤΑΜΕΙΑΚΕΣ ΡΟΕΣ ΑΠΟ ΧΡΗΜΑΤΟΔΟΤΙΚΕΣ ΔΡΑΣΤΗΡΙΟΤΗΤΕΣ (Γ100-Γ200=Γ)</b>      | <b>(23.926)</b> | <b>(28.790)</b> |
|            | <b>ΤΑΜΕΙΑΚΕΣ ΡΟΕΣ ΕΠΙΧΕΙΡΗΣΗΣ (Α+Β+Γ) ΠΕΡΙΟΔΟΥ 01.01.2004 - 31.12.2004</b> | <b>(400)</b>    | <b>(1.156)</b>  |
|            | <b>ΠΛΕΟΝ: ΧΡΗΜΑΤΙΚΑ ΔΙΑΘΕΣΙΜΑ 01.01.2004</b>                               | <b>9.353</b>    | <b>8.905</b>    |
|            | <b>ΜΕΙΟΝ: ΧΡΗΜΑΤΙΚΑ ΔΙΑΘΕΣΙΜΑ ΔΑΝΕ 31.12.2002</b>                          | <b>(48)</b>     | <b>0</b>        |
|            | <b>ΧΡΗΜΑΤΙΚΑ ΔΙΑΘΕΣΙΜΑ ΕΝΟΠΟΙΗΜΕΝΟΥ ΙΣΟΛΟΓΙΣΜΟΥ 31.12.2004</b>             | <b>8.905</b>    | <b>7.749</b>    |

Πηγή: Ενοποιημένες οικονομικές καταστάσεις της ΑΝΕΚ για τις χρήσεις 2003 – 2004 που συντάχθηκαν από την Εταιρία για τους σκοπούς του Ενημερωτικού Δελτίου, όπως προβλέπεται από τις διατάξεις της ενότητας 20.1 του Παραρτήματος Ι του Κανονισμού 809/2004 της Επιτροπής των Ευρωπαϊκών Κοινοτήτων, βάσει του Ε.Γ.Λ.Σ., του Κ.Ν. 2190/1920 και της απόφασης 3/398/22.9.2006 της Επιτροπής Κεφαλαιαγοράς και έχουν ελεγχθεί από τον Έκτακτο Ορκωτό Ελεγκτή – Λογιστή κ. Εμμανουήλ Πετράκη της εταιρίας ΒΔΟ ΠΡΟΤΥΠΟΣ ΕΛΛΗΝΙΚΗ ΕΛΕΓΚΤΙΚΗ Α.Ε.

Σημ: Τυχόν διαφορές στα αθροίσματα οφείλονται σε στρογγυλοποιήσεις.

### 3.11.4 Ενοποιημένες Χρηματοοικονομικές Πληροφορίες για τις Μεταβολές της Καθαρής Θέσης 31.12.2003 και 31.12.2004

Για τους σκοπούς του Ενημερωτικού Δελτίου, όπως προβλέπεται από την παράγραφο 20.1 του Παραρτήματος Ι του Κανονισμού 809/2004 της Επιτροπής των Ευρωπαϊκών Κοινοτήτων συντάχθηκαν από την Εταιρία, οι ακόλουθες καταστάσεις μεταβολής Ιδίων Κεφαλαίων:

| Ποσά σε €' 000   | Μετοχικό Κεφάλαιο | Υπέρ το άρτιο | Αποθεματικά   | Αποθ. Ιδίων Μετοχών | Αποτελέσματα εις νέο | Διαφορές ενοποίησης | Δικαιώματα μειοψηφίας | Σύνολο         |
|--|-------------------|---------------|---------------|---------------------|----------------------|---------------------|-----------------------|----------------|
| <b>Υπόλοιπο την 31<sup>η</sup> Ιανουαρίου 2002</b>       | <b>96.182</b>     | <b>36.101</b> | <b>44.277</b> | <b>0</b>            | <b>(8.043)</b>       | <b>(11.842)</b>     | <b>19.485</b>         | <b>176.159</b> |
| Προσαρμογές 2002   |                   |               | ( 2.833)      |                     | (48.959)             |                     | (446)                 | (52.238)       |
| <b>Υπόλοιπο την 1<sup>η</sup> Ιανουαρίου 2003</b>        | <b>96.182</b>     | <b>36.101</b> | <b>41.444</b> | <b>0</b>            | <b>(57.002)</b>      | <b>(11.842)</b>     | <b>19.038</b>         | <b>123.921</b> |
| Μεταβολή αποθεματικών                                    |                   |               | 682           |                     | (421)                |                     |                       | 261            |
| Αγορά Ιδίων μετοχών                                      |                   |               |               | 326                 | (326)                |                     |                       | 0              |
| Διανομή μερίσματος                                       |                   |               |               |                     | (3.310)              |                     |                       | (3.310)        |
| Μεταβολή Μειοψηφίας                                      |                   |               |               |                     | 153                  |                     | (153)                 | 0              |
| Διαγραφή Δ.Α.Ν.Ε.  |                   |               |               |                     | 5.236                | 7.105               |                       | 12.340         |
| Προσαρμογές Μειοψηφίας                                   |                   |               |               |                     |                      |                     | (11.041)              | (11.041)       |
| Αποτελέσματα Χρήσεως 2003                                |                   |               |               |                     | (20.994)             |                     |                       | (20.994)       |
| <b>Υπόλοιπο την 31<sup>η</sup> Δεκεμβρίου 2003</b>       | <b>96.182</b>     | <b>36.101</b> | <b>42.126</b> | <b>326</b>          | <b>(76.666)</b>      | <b>(4.737)</b>      | <b>7.845</b>          | <b>101.177</b> |
| <b>Υπόλοιπο την 1<sup>η</sup> Ιανουαρίου 2004</b>        | <b>96.182</b>     | <b>36.101</b> | <b>42.126</b> | <b>326</b>          | <b>(76.666)</b>      | <b>(4.737)</b>      | <b>7.845</b>          | <b>101.177</b> |
| Μεταβολή αποθεματικών                                    |                   |               | 946           |                     | (488)                |                     |                       | 458            |
| Αποθεματικό αναπροσαρμογής λοιπών περιουσιακών στοιχείων |                   |               | 35            |                     |                      |                     |                       | 35             |
| Αγορά Ιδίων μετοχών                                      |                   |               |               | 1.698               | (1.698)              |                     |                       | 0              |
| Διανομή μερίσματος                                       |                   |               |               |                     | (2.317)              |                     |                       | (2.317)        |
| Μεταβολή Μειοψηφίας                                      |                   |               |               |                     | (338)                |                     | 338                   | 0              |
| Προσαρμογές Μειοψηφίας                                   |                   |               |               |                     |                      |                     | 39                    | 39             |
| Αποτελέσματα Χρήσεως 2004                                |                   |               |               |                     | (3.867)              |                     |                       | (3.867)        |
| <b>Υπόλοιπο την 31<sup>η</sup> Δεκεμβρίου 2004</b>       | <b>96.182</b>     | <b>36.101</b> | <b>43.107</b> | <b>2.024</b>        | <b>(85.375)</b>      | <b>(4.737)</b>      | <b>8.222</b>          | <b>95.524</b>  |

Πηγή: Ενοποιημένες οικονομικές καταστάσεις της ANEK για τις χρήσεις 2003 – 2004 που συντάχθηκαν από την Εταιρία για τους σκοπούς του Ενημερωτικού Δελτίου, όπως προβλέπεται από τις διατάξεις της ενότητας 20.1 του Παραρτήματος Ι του Κανονισμού 809/2004 της Επιτροπής των Ευρωπαϊκών Κοινοτήτων, βάσει του Ε.Γ.Λ.Σ., του Κ.Ν. 2190/1920 και της απόφασης 3/398/22.9.2006 της Επιτροπής Κεφαλαιαγοράς και έχουν ελεγχθεί από τον Έκτακτο Ορκωτό Ελεγκτή – Λογιστή κ. Εμμανουήλ Πετράκη της εταιρίας ΒΔΟ ΠΡΟΤΥΠΟΣ ΕΛΛΗΝΙΚΗ ΕΛΕΓΚΤΙΚΗ Α.Ε.

Σημ: Τυχόν διαφορές στα αθροίσματα οφείλονται σε στρογγυλοποιήσεις.

### 3.11.5 Περίληψη των διαφορών μεταξύ Δ.Π.Χ.Π. και Ε.Γ.Λ.Σ.

**Συμφωνία των Ιδίων Κεφαλαίων και των Καθαρών Αποτελεσμάτων μεταξύ του Ε.Γ.Λ.Σ. και του Κ.Ν. 2190/1920 και των Διεθνών Προτύπων Χρηματοοικονομικής Πληροφόρησης (Δ.Π.Χ.Π.).**

Σε ότι αφορά τους πίνακες της παρούσας ενότητας, αυτοί έχουν συνταχθεί από την Εταιρία για τους σκοπούς του Ενημερωτικού Δελτίου, όπως προβλέπεται από τις διατάξεις του Παραρτήματος Ι της ενότητας 20.1 του Κανονισμού 809/2004 της Επιτροπής των Ευρωπαϊκών Κοινοτήτων, βάσει του Ελληνικού Γενικού Λογιστικού Σχεδίου (Ε.Γ.Λ.Σ.) και του Κ.Ν. 2190/1920, προκειμένου να προσαρμοστούν με τα Δ.Π.Χ.Π., στα πλαίσια της παρούσας αύξησης του μετοχικού κεφαλαίου της Εταιρίας. Σημειώνεται ότι την ευθύνη της σύνταξης των εν λόγω πινάκων την έχει η Διοίκηση της Εταιρίας.

Ο ακόλουθος πίνακας παρουσιάζει τις προσαρμογές στον ενοποιημένο ισολογισμό της χρήσης 2004, οι οποίες εφαρμόστηκαν στις οικονομικές καταστάσεις του 2004 που συντάχθηκαν από την Εταιρία για τους σκοπούς του παρόντος Ενημερωτικού Δελτίου, όπως προβλέπεται από τις διατάξεις του Παραρτήματος Ι της ενότητας 20.1 του Κανονισμού 809/2004 της Επιτροπής των Ευρωπαϊκών Κοινοτήτων, βάσει του Ελληνικού Γενικού Λογιστικού Σχεδίου (Ε.Γ.Λ.Σ.) και του Κ.Ν. 2190/1920, προκειμένου να προσαρμοστούν με τα Δ.Π.Χ.Π.:

| Ποσά σε € '000  | 31/12/2004 βάσει ΕΓΛΣ και Κανονισμού 809/2004 | Επίδραση από τη μετατροπή σε ΔΠΧΠ | 31/12/2004 βάσει ΔΠΧΠ |
|---|---|-----------------------------------|-----------------------|
| <b>ΠΕΡΙΟΥΣΙΑΚΑ ΣΤΟΙΧΕΙΑ (ΕΝΕΡΓΗΤΙΚΟ)</b>                  |   |                                   |                       |
| Έξοδα Εγκατάστασης  | 415   | (415)                             | 0                     |
| Ενσώματα πάγια  | 393.651                                       | (17.821)                          | 375.830               |
| Επενδύσεις σε ακίνητα                                     | 0   | 1.057                             | 1.057                 |
| Συμμετοχές σε θυγατρικές και συγγενείς εταιρίες           | 4.020   | (4.015)                           | 5                     |
| Λοιπές μακροπρόθεσμες απαιτήσεις                          | 880   | 7                                 | 887                   |
| <b>Σύνολο μη κυκλοφορούντων περιουσιακών στοιχείων</b>    | <b>398.551</b>                                | <b>(20.772)</b>                   | <b>377.779</b>        |
| Αποθέματα   | 9.416   | 534                               | 9.950                 |
| Απαιτήσεις από πελάτες                                    | 51.339  | (12)                              | 51.327                |
| Λοιπές βραχυπρόθεσμες απαιτήσεις και μεταβατικοί λογ/σμοί | 1.061   | 1.039                             | 2.100                 |
| Διαθέσιμες προς πώληση επενδύσεις                         | 2.450   | (2.217)                           | 233                   |
| Συμμετοχή σε συγγενή διακρατούμενη προς πώληση            | 0   | 2.656                             | 2.656                 |
| Ταμειακά Διαθέσιμα  | 7.749   | 210                               | 7.959                 |
| <b>Σύνολο κυκλοφορούντων περιουσιακών στοιχείων</b>       | <b>72.015</b>                                 | <b>2.210</b>                      | <b>74.225</b>         |
| <b>ΣΥΝΟΛΟ ΕΝΕΡΓΗΤΙΚΟΥ</b>                                 | <b>470.981</b>                                | <b>(18.977)</b>                   | <b>452.004</b>        |
| <b>ΥΠΟΧΡΕΩΣΕΙΣ ΚΑΙ ΚΑΘΑΡΗ ΘΕΣΗ (ΠΑΘΗΤΙΚΟ)</b>             |   |                                   |                       |
| Μετοχικό Κεφάλαιο   | 96.182  | 0                                 | 96.182                |
| Υπέρ το Άρτιο   | 36.101  | (4.568)                           | 31.533                |
| Ίδιες μετοχές   | 0   | (2.024)                           | (2.024)               |
| Αποθεματικά   | 45.131  | (2.050)                           | 43.081                |
| Αποτελέσματα εις νέο                                      | (85.375)                                      | (9.098)                           | (94.473)              |
| <b>Σύνολο</b>   | <b>92.039</b>                                 | <b>(17.740)</b>                   | <b>74.299</b>         |
| Διαφορές ενοποίησης                                       | (4.737)                                       | 4.737                             | 0                     |
| Δικαιώματα μειοψηφίας                                     | 8.222   | (231)                             | 7.991                 |
| <b>Σύνολο καθαρής θέσης</b>                               | <b>95.524</b>                                 | <b>(13.234)</b>                   | <b>82.290</b>         |
| Μακροπρόθεσμες τραπεζικές υποχρεώσεις                     | 300.086                                       | 471                               | 300.557               |
| Αναβαλλόμενη φορολογική υποχρέωση                         | 0   | 1.426                             | 1.426                 |
| Προβλέψεις για παροχές στους εργαζόμενους                 | 2.605   | (14)                              | 2.591                 |
| Λοιπές προβλέψεις   | 6.857   | (5.857)                           | 1.000                 |
| Επιχορηγήσεις περιουσιακών στοιχείων                      | 0   | 1.600                             | 1.600                 |
| <b>Σύνολο μακροπρόθεσμων υποχρεώσεων</b>                  | <b>309.548</b>                                | <b>(2.374)</b>                    | <b>307.174</b>        |
| Βραχυπρόθεσμες τραπεζικές υποχρεώσεις                     | 18.743  | 596                               | 19.339                |
| Υποχρεώσεις σε προμηθευτές                                | 18.261  | 2.780                             | 21.041                |
| Λοιπές βραχυπρόθεσμες υποχρεώσεις και μεταβατικοί         | 28.904  | (6.744)                           | 22.160                |
| <b>Σύνολο βραχυπρόθεσμων υποχρεώσεων</b>                  | <b>65.908</b>                                 | <b>(3.368)</b>                    | <b>62.540</b>         |
| <b>Σύνολο υποχρεώσεων</b>                                 | <b>375.456</b>                                | <b>(5.742)</b>                    | <b>369.714</b>        |
| <b>ΣΥΝΟΛΟ ΠΑΘΗΤΙΚΟΥ</b>                                   | <b>470.980</b>                                | <b>(18.976)</b>                   | <b>452.004</b>        |

Ο ακόλουθος πίνακας παρουσιάζει τις προσαρμογές στα ενοποιημένα αποτελέσματα της χρήσης 2004 σε ενοποιημένη βάση, οι οποίες εφαρμόστηκαν στις ενοποιημένες οικονομικές καταστάσεις του 2004 που συντάχθηκαν από την Εταιρία για τους σκοπούς του παρόντος Ενημερωτικού Δελτίου, όπως προβλέπεται από τις διατάξεις του Παραρτήματος Ι της ενότητας 20.1 του Κανονισμού 809/2004 των Ευρωπαϊκών Κοινοτήτων, βάσει του Ελληνικού Γενικού Λογιστικού Σχεδίου (Ε.Γ.Λ.Σ.) και του Κ.Ν. 2190/1920, προκειμένου να προσαρμοστούν με τα Δ.Π.Χ.Π:

| Ποσά σε €' 000                                     | βάσει ΕΓΛΣ<br>και Κανονισμού<br>809/2004 | Επίδραση από<br>τη<br>μετατροπή σε<br>ΔΠΧΠ | 01/01/2004 - 31/12/2004<br>βάσει ΔΠΧΠ |
|--|--|--|---------------------------------------|
| Κύκλος εργασιών (πωλήσεις)                         | 199.921                                  | 2.744                                      | 202.665                               |
| Κόστος πωληθέντων                                  | (157.380)                                | (4.561)                                    | (161.941)                             |
| Μικτά κέρδη  | 42.541                                   | (1.817)                                    | 40.724                                |
| Άλλα έσοδα   | 4.902                                    | 2.825                                      | 7.727                                 |
| Έξοδα διοικητικής λειτουργίας                      | (8.500)                                  | 389  | (8.111)                               |
| Έξοδα λειτουργίας διάθεσης                         | (17.086)                                 | (788)                                      | (17.874)                              |
| Άλλα έξοδα   | 0  | (7.276)                                    | (7.276)                               |
| Χρηματοοικονομικά έξοδα                            | (13.404)                                 | (188)                                      | (13.592)                              |
| Χρηματοοικονομικά έσοδα                            | 78                                       | 227  | 305                                   |
| Αποτελέσματα από επενδυτικές δραστηριότητες        | (2.634)                                  | (327)                                      | (2.961)                               |
| Έκτακτα και ανόργανα αποτελέσματα                  | ( 8.067)                                 | 8.067                                      | 0                                     |
| Αποσβέσεις μη ενσωματωμένες στο λειτουργικό κόστος | ( 844)                                   | 844  | 0                                     |
| <b>Κέρδη / (ζημιές) προ φόρων</b>                  | <b>(3.015)</b>                           | <b>1.957</b>                               | <b>( 1.058)</b>                       |
| Φόρος εισοδήματος                                  | ( 852)                                   | (125)                                      | (977)                                 |
| <b>Κέρδη / (ζημιές) μετά από φόρους</b>            | <b>(3.867)</b>                           | <b>1.832</b>                               | <b>(2.035)</b>                        |

Ο ακόλουθος πίνακας παρουσιάζει την αναπροσαρμογή και την αναμόρφωση των Ιδίων Κεφαλαίων του ομίλου ANEK για τη χρήση που έληξε στις 31.12.2004 που εφαρμόστηκε προκειμένου να προσαρμοσθούν με τα Δ.Π.Χ.Π:

| <b>Ανάλυση προσαρμογών ιδίων κεφαλαίων χρήσης 2004 μεταξύ ΕΛΠ (επαναδιατυπωμένων βάσει του Κανονισμού 809/2004) και ΔΠΧΠ (ποσά σε €' 000)</b> |               |
|---|---------------|
| <b>Ίδια Κεφάλαια ομίλου ANEK βάσει ΕΛΠ (επαναδιατυπωμένα) την 31.12.2004</b>  | <b>95.524</b> |
| · Διαγραφή κεφαλαιοποιημένων εξόδων και εξόδων πολυετούς απόσβεσης  | (377)         |
| · Επίδραση από την αναθεώρηση της ωφέλιμης ζωής των πλοίων  | (25.662) (1)  |
| · Επαναφορά μη εγκεκριμένων μερισμάτων χρήσης 2004  | 2.317 (2)     |
| · Αναγνώριση ιδίων μετοχών στα ίδια κεφάλαια  | (2.024) (3)   |
| · Υπεραξία αναπροσαρμογής κτιρίων και οικοπέδων σε εύλογες αξίες ή τεκμαρτό κόστος  | 2.187 (4)     |
| · Αντιλογισμός προβλέψεων για επισφαλείς απαιτήσεις   | 3.930 (5)     |
| · Αντιλογισμός προβλέψεων απομείωσης συμμετοχών και χρεογράφων  | 218           |
| · Αναγνώριση αναβαλλόμενων φόρων εισοδήματος  | (557)         |
| · Μεταφορά στην καθαρή θέση πρόβλεψης πιστωτικών συναλλαγματικών διαφορών   | 260           |
| · Μεταφορά επιχορηγήσεων παγίων επενδύσεων στις υποχρεώσεις   | 1.251 (6)     |
| · Προβλέψεις προσαυξήσεων ασφαλιστικών οργανισμών και φόρων   | 403           |
| · Προσαρμογή λόγω ενοποίησης ΕΤΑΝΑΠ και ΛΕΥΚΑ ΟΡΗ   | 3.866 (7)     |
| · Φόροι φορολογικού ελέγχου   | 894           |
| · Λοιπές προσαρμογές (εγγυήσεις και προκαταβολές)   | 60            |
| <b>Ίδια Κεφάλαια ομίλου ANEK βάσει ΔΠΧΠ 31.12.2004</b>  | <b>82.290</b> |

(1) Αφορά στις διαφορές των αποσβέσεων των πλοίων που προέκυψαν από την αναθεώρηση της διάρκειας της ωφέλιμης ζωής τους. Μετά την εφαρμογή των Δ.Π.Χ.Π., η Εταιρία υπολογίζει τις αποσβέσεις με τη σταθερή μέθοδο στη διάρκεια της ωφέλιμης ζωής των πλοίων, η οποία προσδιορίστηκε στα 35 έτη από το έτος καθέλκυσης. Πριν την εφαρμογή των Δ.Π.Χ.Π. οι αποσβέσεις υπολογίζονταν με βάση τα 40 έτη ως ωφέλιμη ζωή. Οι διαφορές των αποσβέσεων κατά το μέρος που αφορούσαν στις προηγούμενες χρήσεις καταχωρήθηκαν στις σωρευμένες αποσβέσεις και επέδρασαν αρνητικά στα ίδια κεφάλαια.

(2) Αφορά στα μερίσματα της χρήσης 2004 τα οποία δεν είχαν εγκριθεί κατά την ημερομηνία του Ισολογισμού, όπως απαιτείται από τα Δ.Π.Χ.Π. Τα μερίσματα αυτά εμφανίζονται ως κίνηση των ιδίων κεφαλαίων μέσα στη χρήση 2005 οπότε εγκρίθηκαν από την ετήσια Τακτική Γενική Συνέλευση.

(3) Αφορά στις ίδιες μετοχές της Μητρικής, οι οποίες σύμφωνα με τα Δ.Π.Χ.Π. καταχωρούνται αφαιρετικά των ιδίων κεφαλαίων, ενώ με βάση τα Ε.Λ.Π. εμφανίζονται ως χρεόγραφα.

(4) Αφορά στη διαφορά που προέκυψε από την αναπροσαρμογή των ακινήτων (κτιρίων και οικοπέδων) του Ομίλου σε εύλογες αξίες, βάσει εκτιμήσεων ανεξάρτητων εκτιμητών σύμφωνα με τα Δ.Π.Χ.Π., οι οποίες χρησιμοποιήθηκαν ως τεκμαρτό κόστος για τα κτίρια.

(5) Αφορά σε διαφορές που προέκυψαν από τη χρονική τακτοποίηση προβλέψεων οι οποίες με βάση τα Ε.Λ.Π. επιβάρυναν την προηγούμενη χρήση.

(6) Αφορά στις επιχορηγήσεις που είχαν ληφθεί για μετασκευές πλοίων και σύμφωνα με τα Ε.Λ.Π. καταχωρούνταν στα ίδια κεφάλαια, ενώ με βάση τα Δ.Π.Χ.Π. μεταφέρθηκαν στις μακροπρόθεσμες και βραχυπρόθεσμες (κατά το μέρος των αναλογούντων αποσβέσεων της επόμενης χρήσης) υποχρεώσεις.

(7) Αφορά στις ίδιες μετοχές της Μητρικής, οι οποίες σύμφωνα με τα Δ.Π.Χ.Π. καταχωρούνται αφαιρετικά των ιδίων κεφαλαίων, ενώ με βάση τα Ε.Λ.Π. εμφανίζονται ως χρεόγραφα.

Ο ακόλουθος πίνακας παρουσιάζει την αναπροσαρμογή και την αναμόρφωση των αποτελεσμάτων του ομίλου ANEK για τη χρήση που έληξε στις 31.12.2004 που εφαρμόστηκε προκειμένου να προσαρμοσθούν με τα Δ.Π.Χ.Π.:

| <b>Ανάλυση προσαρμογών αποτελεσμάτων χρήσης 2004 μεταξύ ΕΛΠ (επαναδιατυπωμένα βάσει του Κανονισμού 809/2004) και ΔΠΧΠ (ποσά σε €' 000)</b> |                |
|--|----------------|
| <b>Αποτελέσματα χρήσης 2004 μετά από φόρους βάσει ΕΛΠ (επαναδιατυπωμένα)</b>   | <b>(3.867)</b> |
| · Επαναυπολογισμός αποσβέσεων παγίων στοιχείων λόγω αναθεώρησης ωφέλιμης ζωής  | (2.511) (1)    |
| · Απόσβεση επιχορηγήσεων παγίων επενδύσεων   | 288            |
| · Απομείωση συμμετοχών και χρεογράφων  | (356)          |
| · Αναπροσαρμογή προβλέψεων για επισφαλείς απαιτήσεις   | 3.448 (2)      |
| · Αναγνώριση αναβαλλόμενων φόρων εισοδήματος   | 93             |
| · Αναγνώριση προβλέψεων προσαυξήσεων και φόρων   | (388)          |
| · Αντιλογισμός απόσβεσης κεφαλαιοποιημένων εξόδων  | 816            |
| · Αποσβέσεις αναπροσαρμοσμένης αξίας κτιρίων   | (38)           |
| · Πρόβλεψη πιστωτικών συναλλαγματικών διαφορών   | 82             |
| · Προβλέψεις για παροχές στους εργαζόμενους  | (1)            |
| · Προσαρμογή λόγω ενοποίησης ΕΤΑΝΑΠ και ΛΕΥΚΑ ΟΡΗ  | 121            |
| · Φόροι φορολογικού ελέγχου  | 278            |
| <b>Αποτελέσματα χρήσης 2004 μετά από φόρους βάσει ΔΠΧΠ</b>   | <b>(2.035)</b> |

(1) Αφορά στις διαφορές των αποσβέσεων των πλοίων που προέκυψαν από την αναθεώρηση της διάρκειας της ωφέλιμης ζωής τους. Μετά την εφαρμογή των Δ.Π.Χ.Π., η Εταιρία υπολογίζει τις αποσβέσεις με τη σταθερή μέθοδο στη διάρκεια της ωφέλιμης ζωής των πλοίων, η οποία προσδιορίστηκε στα 35 έτη από το έτος καθέλκυσης. Πριν την εφαρμογή των Δ.Π.Χ.Π. οι αποσβέσεις υπολογίζονταν με βάση τα 40 έτη ως ωφέλιμη ζωή. Οι διαφορές των αποσβέσεων κατά το μέρος που αφορούσαν στις προηγούμενες χρήσεις καταχωρήθηκαν στις σωρευμένες αποσβέσεις και επέδρασαν αρνητικά στα ίδια κεφάλαια. (2) Αφορά σε διαφορές που προέκυψαν από τη χρονική τακτοποίηση προβλέψεων οι οποίες με βάση τα Ε.Λ.Π. επιβάρυναν την προηγούμενη χρήση.

### 3.12. Χρηματοοικονομικές πληροφορίες ενοποιημένων οικονομικών καταστάσεων 2005 που συντάχθηκαν βάσει των Διεθνών Προτύπων Χρηματοοικονομικής Πληροφόρησης (Δ.Π.Χ.Π.)

Οι ακόλουθες χρηματοοικονομικές πληροφορίες προέρχονται από τις δημοσιευμένες ενοποιημένες οικονομικές καταστάσεις της ANEK της χρήσης 2005, που συντάχθηκαν από την Εταιρία βάσει των Δ.Π.Χ.Π. και έχουν ελεγχθεί από τους Τακτικούς Ορκωτούς Ελεγκτές κ.κ. Νεκτάριο Πατατούκα και Γιάννη Μυστακίδη των εταιριών Σ.Ο.Λ. Α.Ε.Ο.Ε. και ΕΡΝΣΤ & ΓΙΑΝΓΚ (ΕΛΛΑΣ) ΟΡΚΩΤΟΙ ΕΛΕΓΚΤΕΣ Α.Ε. αντίστοιχα, καθώς επίσης και από τον Έκτακτο Ορκωτό Ελεγκτή – Λογιστή κ. Εμμανουήλ Πετράκη της εταιρίας ΒΔΟ ΠΡΟΤΥΠΟΣ ΕΛΛΗΝΙΚΗ ΕΛΕΓΚΤΙΚΗ Α.Ε.

Ο πίνακας που ακολουθεί παρουσιάζει τις εταιρίες που ενοποιήθηκαν κατά τις χρήσεις 2004 και 2005 από την Εταιρία:

| 2004                     |              |                    | 2005                     |              |                    |
|--------------------------|--------------|--------------------|--------------------------|--------------|--------------------|
| Εταιρία                  | % συμμετοχής | Μέθοδος ενοποίησης | Εταιρία                  | % συμμετοχής | Μέθοδος ενοποίησης |
| ANEK LINES ITALIA S.R.L. | 51%          | ΟΛΙΚΗ              | ANEK LINES ITALIA S.R.L. | 51%          | ΟΛΙΚΗ              |
| ΛΑΝΕ Α.Ε.                | 50%          | ΟΛΙΚΗ              | ΛΑΝΕ Α.Ε.                | 50,03%       | ΟΛΙΚΗ              |
| ΕΤ.ΑΝ.ΑΠ. Α.Ε.           | 50%          | ΟΛΙΚΗ              | ΕΤ.ΑΝ.ΑΠ. Α.Ε.           | 50%          | ΟΛΙΚΗ              |
| ΛΕΥΚΑ ΟΡΗ Α.Β.Ε.Ε.       | 62%*         | ΟΛΙΚΗ              | ΛΕΥΚΑ ΟΡΗ Α.Β.Ε.Ε.       | 62%*         | ΟΛΙΚΗ              |
|                          |              |                    | CHAMPION FERRIES LTD.    | 70%          | ΟΛΙΚΗ              |

\* Άμεση συμμετοχή της ANEK κατά 24% και έμμεση συμμετοχή κατά 38% μέσω της ΕΤΑΝΑΠ.

Ο πίνακας που ακολουθεί παρουσιάζει τα ποσοστά συμμετοχής των εταιριών του ομίλου ANEK στο ενεργητικό και στον κύκλο εργασιών το 2004:

| Εταιρία               | Ενεργητικό     | Κύκλος Εργασιών |
|-----------------------|----------------|-----------------|
| A.N.E.K.              | 94,56%         | 91,96%          |
| Λ.Α.Ν.Ε.              | 2,49%          | 4,59%           |
| ΕΤ.ΑΝ.ΑΠ.             | 1,52%          | 1,24%           |
| ΛΕΥΚΑ ΟΡΗ Α.Β.Ε.Ε.    | 0,38%          | 0,12%           |
| ANEK LINES ITALIA Srl | 1,05%          | 2,10%           |
| <b>Σύνολο</b>         | <b>100,00%</b> | <b>100,00%</b>  |

Πηγή: Στοιχεία που προέρχονται από τη Διοίκηση της Εταιρίας και δεν έχουν ελεγχθεί από Ορκωτό Ελεγκτή – Λογιστή.

Ο πίνακας που ακολουθεί παρουσιάζει τα ποσοστά συμμετοχής των εταιριών του ομίλου ANEK στο ενεργητικό, στον κύκλο εργασιών και στα κέρδη προ φόρων το 2005:

| Εταιρία               | Ενεργητικό    | Κύκλος Εργασιών | Κέρδη προ φόρων |
|-----------------------|---------------|-----------------|-----------------|
| A.N.E.K.              | 93,91%        | 90,74%          | 95,53%          |
| Λ.Α.Ν.Ε.              | 2,40%         | 4,89%           | -4,57%          |
| ΕΤ.ΑΝ.ΑΠ.             | 1,55%         | 1,23%           | 3,28%           |
| ΛΕΥΚΑ ΟΡΗ Α.Β.Ε.Ε.    | 0,40%         | 0,08%           | 0,50%           |
| ANEK LINES ITALIA Srl | 1,65%         | 2,05%           | 16,32%          |
| CHAMPIONS FERRIES LTD | 0,10%         | 1,01%           | -11,07%         |
| <b>Σύνολο</b>         | <b>100,0%</b> | <b>100,00%</b>  | <b>100,00%</b>  |

Πηγή: Στοιχεία που προέρχονται από τη Διοίκηση της Εταιρίας και δεν έχουν ελεγχθεί από Ορκωτό Ελεγκτή – Λογιστή.

### 3.12.1 Ενοποιημένες Χρηματοοικονομικές Πληροφορίες Αποτελεσμάτων 2004 – 2005

Στον πίνακα που ακολουθεί παρατίθενται τα ενοποιημένα στοιχεία αποτελεσμάτων της Εταιρίας για τις χρήσεις 2004 – 2005:

| ΑΠΟΤΕΛΕΣΜΑΤΑ ΧΡΗΣΗΣ  |                 |                 |
|--|-----------------|-----------------|
| Ποσά σε € '000   | 2004            | 2005            |
| Κύκλος εργασιών (πωλήσεις)   | 202.665         | 223.958         |
| Μείον: Κόστος πωληθέντων   | 161.941         | 174.896         |
| <b>Μικτά κέρδη</b>   | <b>40.724</b>   | <b>49.062</b>   |
| Άλλα έσοδα   | 7.727           | 7.666           |
| Έξοδα διοικητικής λειτουργίας  | (8.111)         | (9.822)         |
| Έξοδα λειτουργίας διάθεσης   | (17.874)        | (19.654)        |
| <b>Σύνολο Λειτουργικών Εξόδων</b>  | <b>(25.985)</b> | <b>(29.476)</b> |
| Άλλα έξοδα   | (7.276)         | (3.117)         |
| <b>Κέρδη / (Ζημιές) προ Φόρων, χρηματοδοτικών &amp; επενδυτικών αποτελεσμάτων</b>                      | <b>15.191</b>   | <b>24.135</b>   |
| Πλέον: Αποσβέσεις  | 15.715          | 16.068          |
| <b>Κέρδη / (Ζημιές) προ Φόρων, χρηματοδοτικών, επενδυτικών αποτελεσμάτων &amp; αποσβέσεων (EBITDA)</b> | <b>30.906</b>   | <b>40.203</b>   |
| Χρηματοοικονομικά έξοδα  | (13.592)        | (13.619)        |
| Χρηματοοικονομικά έσοδα  | 305             | 540             |
| Αποτελέσματα από επενδυτικές δραστηριότητες  | (2.961)         | 547             |
| Μείον: Σύνολο αποσβέσεων   | 15.715          | 16.068          |
| <b>Κέρδη / (Ζημιές) προ Φόρων</b>  | <b>(1.058)</b>  | <b>11.603</b>   |
| Φόρος Εισοδήματος  | (977)           | (1.589)         |
| <b>Καθαρά Κέρδη / (Ζημιές) μετά από Φόρους</b>   | <b>(2.035)</b>  | <b>10.014</b>   |
| <u>Κατανέμονται σε:</u>  |                 |                 |
| Μετόχους Εταιρίας  | (2.617)         | 9.607           |
| Δικαιώματα Μειοψηφίας  | 582             | 407             |
| <b>Σύνολο</b>  | <b>(2.035)</b>  | <b>10.014</b>   |
| Κέρδη/(Ζημιές) μετά από φόρους ανά μετοχή - βασικό σε €  | (0,044)         | 0,166           |
| Μέσος σταθμισμένος αριθμός μετοχών   | 58.833.231      | 57.788.387      |
| Προτεινόμενο μέρισμα ανά μετοχή για όλες τις κατηγορίες μετοχών σε €                                   | 0,04            | 0,00            |

Πηγή: Δημοσιευμένες ενοποιημένες οικονομικές καταστάσεις της χρήσης 2005, βάσει Δ.Π.Χ.Π., που ελέγχθηκαν από τους Τακτικούς Ορκωτούς Ελεγκτές – Λογιστές κ.κ. Νεκτάριο Πατατούκα και Γιάννη Μυστακίδη των εταιριών ΣΟΛ Α.Ε.Ο.Ε και ΕΡΝΣΤ & ΓΙΑΝΓΚ (ΕΛΛΑΣ) ΟΡΚΩΤΟΙ ΕΛΕΓΚΤΕΣ Α.Ε. αντίστοιχα, καθώς επίσης και από τον Έκτακτο Ορκωτό Ελεγκτή – Λογιστή κ. Εμμανουήλ Πετράκη της εταιρίας ΒΔΟ ΠΡΟΤΥΠΟΣ ΕΛΛΗΝΙΚΗ ΕΛΕΓΚΤΙΚΗ Α.Ε.

Σημ.: Τυχόν διαφορές στα αθροίσματα οφείλονται σε στρογγυλοποιήσεις.

**Κύκλος εργασιών**

Το σύνολο των εσόδων του ομίλου ANEK κατά τη χρήση 2005 ανήλθε σε € 223.958 χιλ. έναντι € 202.665 χιλ. τη χρήση 2004. Ο πίνακας που ακολουθεί παρουσιάζει το σύνολο των εσόδων ανά δραστηριότητα και ΣΤΑΚΟΔ 2003:

| <b>Ανάλυση Κύκλου Εργασιών ανά Δραστηριότητα και ΣΤΑΚΟΔ 2003</b> |                |                |
|--|----------------|----------------|
| <b>Ποσά σε €' 000</b>  | <b>2004</b>    | <b>2005</b>    |
| 611.0 Θαλάσσιες και ακτοπλοϊκές μεταφορές                        | 164.517        | 179.065        |
| 712.2 Εκμίσθωση μέσων για υδάτινες μεταφορές                     | 7.409          | 11.862         |
| <b>Σύνολο εσόδων από ναύλους (I)</b>                             | <b>171.926</b> | <b>190.927</b> |
| 553.1 Εστιατόρια   | 7.956          | 8.876          |
| 554.1 Μπαρ   | 9.571          | 10.018         |
| 521.4 Καταστήματα γενικών πωλήσεων                               | 4.021          | 4.581          |
| 927.1 Τυχερά παιχνίδια   | 1.661          | 1.489          |
| <b>Σύνολο εσόδων από εμπορική δραστηριότητα (II)</b>             | <b>23.209</b>  | <b>24.964</b>  |
| 634.0 Δραστηριότητες άλλων γραφείων μεταφορών                    | 4.252          | 4.591          |
| 159.8 Παραγωγή μεταλλικών νερών και αναψυκτικών                  | 2.505          | 2.759          |
| Λοιπά  | 773            | 717            |
| <b>Σύνολο λοιπών εσόδων (III)</b>                                | <b>7.530</b>   | <b>8.067</b>   |
| <b>Γενικό Σύνολο Εσόδων (I)+(II)+(III)</b>                       | <b>202.665</b> | <b>223.958</b> |

Σημ.: Τυχόν διαφορές στα αθροίσματα οφείλονται σε στρογγυλοποιήσεις.

Στον πίνακα που ακολουθεί παρατίθεται η γεωγραφική κατανομή της δραστηριότητας του ομίλου ANEK για τις χρήσεις 2004 και 2005:

| <b>Ανάλυση Κύκλου Εργασιών ανά Τομέα</b> |                  |               |                  |                |                |                |
|--|------------------|---------------|------------------|----------------|----------------|----------------|
| <b>Ποσά σε €' 000</b>                    | <b>Εσωτερικό</b> |               | <b>Εξωτερικό</b> |                | <b>Σύνολο</b>  |                |
|  | <b>2004</b>      | <b>2005</b>   | <b>2004</b>      | <b>2005</b>    | <b>2004</b>    | <b>2005</b>    |
| Έσοδα από ναύλους                        | 61.677           | 81.410        | 110.249          | 109.517        | 171.926        | 190.927        |
| Έσοδα από εμπορ. εκμετάλλευση            | 8.306            | 9.940         | 14.903           | 15.024         | 23.209         | 24.964         |
| Λοιπά                                    | 2.977            | 3.350         | 4.553            | 4.717          | 7.530          | 8.067          |
| <b>Σύνολο</b>                            | <b>72.960</b>    | <b>94.700</b> | <b>129.705</b>   | <b>129.258</b> | <b>202.665</b> | <b>223.958</b> |

Σημ.: Τυχόν διαφορές στα αθροίσματα οφείλονται σε στρογγυλοποιήσεις.

Η αύξηση των εσόδων του ομίλου ANEK το 2005 κατά 10,5% οφείλεται αφενός στην αύξηση του μεταφορικού έργου της Εταιρίας όπως απεικονίζεται με την αύξηση των εσόδων από ναύλους, οι οποίοι σημείωσαν αύξηση 11,1% το 2005 σε σχέση με το 2004 και αφετέρου από την αύξηση στα έσοδα εμπορικής εκμετάλλευσης κατά 7,6%.

**Μικτά κέρδη**

Τα μικτά κέρδη του ομίλου ANEK το 2005 διαμορφώθηκαν σε € 49.062 χιλ. έναντι € 40.724 χιλ. το 2004. Η τάση του κόστους πωληθέντων του ομίλου ANEK ως ποσοστό επί του κύκλου εργασιών από το 2004 στο 2005 παρέμεινε στα ίδια περίπου επίπεδα και ως εκ τούτου το μικτό περιθώριο κέρδους το 2005 διαμορφώθηκε σε 21,9% έναντι 20,1% το 2004.

**Άλλα έσοδα**

Τα άλλα έσοδα του ομίλου ANEK το 2005 ανήλθαν σε € 7.666 χιλ. έναντι € 7.727 χιλ. το 2004. Το εν λόγω κονδύλι το 2005 περιλαμβάνει μεταξύ άλλων έσοδα από την πώληση του πλοίου ΑΠΤΕΡΑ ύψους € 2.532 χιλ. καθώς επίσης και επιδοτήσεις άγονων γραμμών από το Υπουργείο Αιγαίου ύψους € 3.961 χιλ.

**Λειτουργικά Έξοδα**

Τα λειτουργικά έξοδα του ομίλου ANEK το 2005 ανήλθαν σε € 29.476 χιλ. έναντι € 25.985 χιλ. το 2004. Η ανάλυση του εν λόγω λογαριασμού έχει ως εξής:

| Ποσά σε €' 000             | 2004          | 2005          |
|----------------------------|---------------|---------------|
| <b>Έξοδα διοίκησης</b>     |               |               |
| Κόστος μισθοδοσίας         | 4.760         | 5.445         |
| Αμοιβές και παροχές τρίτων | 1.457         | 1.724         |
| Αποσβέσεις                 | 362           | 619           |
| Λοιπά                      | 1.532         | 2.034         |
| <b>Σύνολο (I)</b>          | <b>8.111</b>  | <b>9.822</b>  |
| <b>Έξοδα διάθεσης</b>      |               |               |
| Κόστος μισθοδοσίας         | 4.711         | 5.789         |
| Προμήθειες πωλήσεων        | 9.797         | 10.679        |
| Διαφημίσεις                | 1.847         | 1.714         |
| Αποσβέσεις                 | 108           | 99            |
| Λοιπά                      | 1.411         | 1.373         |
| <b>Σύνολο (II)</b>         | <b>17.874</b> | <b>19.654</b> |
| <b>Σύνολο (I + II)</b>     | <b>25.985</b> | <b>29.476</b> |

Σημειώνεται ότι τα λειτουργικά έξοδα ως ποσοστό επί του κύκλου εργασιών το 2005 διαμορφώθηκαν σε 13,2% έναντι 12,8% το 2004.

**Άλλα έξοδα**

Τα άλλα έξοδα του ομίλου ANEK το 2005 ανήλθαν σε € 3.117 χιλ. έναντι € 7.276 χιλ. το 2004. Η μείωση του εν λόγω κονδυλίου οφείλεται στη μείωση των προβλέψεων για επισφαλείς απαιτήσεις ύψους € 1.516 χιλ. το 2005 έναντι € 6.514 χιλ. το 2004.

**Κέρδη/(ζημιές) προ Φόρων, χρηματοδοτικών, επενδυτικών αποτελεσμάτων και αποσβέσεων (EBITDA)**

Τα κέρδη προ φόρων, χρηματοδοτικών, επενδυτικών αποτελεσμάτων και αποσβέσεων (EBITDA) το 2005 ανήλθαν σε € 40.203 χιλ. έναντι € 30.906 χιλ. το 2004. Η αύξηση του EBITDA κατά 30,1% οφείλεται αφενός στην αύξηση του κύκλου εργασιών και αφετέρου στη μείωση των προβλέψεων για επισφαλείς απαιτήσεις. Επιπλέον, στην αύξηση του EBITDA θα πρέπει να συνυπολογισθούν και τα έσοδα από την πώληση του πλοίου ΑΠΤΕΡΑ της Εταιρίας ύψους € 2.532 χιλ.

**Χρηματοοικονομικά έσοδα – έξοδα**

Τα χρηματοοικονομικά έσοδα του ομίλου ANEK το 2005 διαμορφώθηκαν σε € 540 χιλ. έναντι € 305 χιλ. το 2004, ενώ τα χρηματοοικονομικά έξοδα το 2005 διαμορφώθηκαν σε € 13.619 χιλ. έναντι € 13.592 χιλ. το 2004. Η ανάλυση των εν λόγω λογαριασμών έχει ως εξής:

| Ποσά σε €' 000                      | 2004          | 2005          |
|-------------------------------------|---------------|---------------|
| <b>Χρηματοοικονομικά έξοδα</b>      |               |               |
| Χρεωστικοί τόκοι                    | 13.068        | 12.868        |
| Λοιπά χρηματοοικονομικά έξοδα       | 510           | 537           |
| Χρεωστικές συναλλαγματικές διαφορές | 10            | 187           |
| Λοιπά                               | 4             | 27            |
| <b>Σύνολο</b>                       | <b>13.592</b> | <b>13.619</b> |
| <b>Χρηματοοικονομικά έσοδα</b>      |               |               |
| Πιστωτικοί τόκοι                    | 20            | 129           |
| Πιστωτικές συναλλαγματικές διαφορές | 285           | 411           |
| <b>Σύνολο</b>                       | <b>305</b>    | <b>540</b>    |

**Φόροι**

Οι φόροι για τον όμιλο ANEK το 2005 ανήλθαν σε € 1.589 χιλ. έναντι € 977 χιλ. το 2004. Ειδικότερα οι φόροι αναλύονται ως εξής:

| Ποσά σε €' 000  | 2004       | 2005         |
|---|------------|--------------|
| Φόρος εισοδήματος επί φορολογητέων αποτελεσμάτων                      | 930        | 966          |
| Φόρος Ν. 27/1975 επί κόρων ολικής χωρητικότητας                       | 125        | 121          |
| Φόρος εισοδήματος φορολογικού ελέγχου 2000 - 2004                     | -          | 511          |
| Διόρθωση αναβαλλόμενων φόρων λόγω μείωσης των φορολογικών συντελεστών | (93)       | -            |
| Αναβαλλόμενοι φόροι προσωρινών διαφορών                               | 15         | (9)          |
| <b>Σύνολο</b>   | <b>977</b> | <b>1.589</b> |

Κατά τη διάρκεια της χρήσης 2005 ολοκληρώθηκε ο τακτικός φορολογικός έλεγχος της ANEK, ο οποίος κάλυψε τις χρήσεις από το 2000 έως και το 2004 και καταλόγισε € 511 χιλ. ως διαφορές φορολογικού ελέγχου και € 140 χιλ. για λοιπούς φόρους και προσαυξήσεις, ποσά τα οποία περιλαμβάνονται στα αποτελέσματα της χρήσης, στα κονδύλια «φόρος εισοδήματος» και «άλλα έξοδα», αντίστοιχα.

Οι λοιπές εταιρίες του ομίλου ANEK και οι ανέλεγκτες φορολογικά χρήσεις τους παρουσιάζονται στον πίνακα που ακολουθεί:

| Εταιρία               | Ανέλεγκτες χρήσεις |
|-----------------------|--------------------|
| Λ.Α.Ν.Ε.              | 1994 - 2005        |
| ANEK LINES ITALIA Srl | 1999 - 2005        |
| ΕΤ.ΑΝ.ΑΠ Α.Ε          | 2003 - 2005        |
| ΛΕΥΚΑ ΟΡΗ Α.Β.Ε.Ε.    | 2003 - 2005        |
| CHAMPION FERRIES LTD  | 2005               |

Για τις ανέλεγκτες φορολογικά χρήσεις δεν έχουν σχηματιστεί σχετικές προβλέψεις για τους πρόσθετους φόρους που ενδέχεται να προκύψουν κατά το μελλοντικό φορολογικό κλείσιμο των

χρήσεων αυτών, δεδομένου ότι στην παρούσα φάση δεν είναι δυνατόν να εκτιμηθούν με αξιοπιστία οι σχετικές επιβαρύνσεις οι οποίες θα οριστικοποιηθούν κατά τους φορολογικούς ελέγχους. Πάντως, σε κάθε περίπτωση, η διοίκηση του ομίλου ANEK εκτιμά ότι τα κονδύλια αυτά δεν θα είναι σημαντικά.

#### **Κέρδη μετά από φόρους**

Ως αποτέλεσμα των ανωτέρω, ο όμιλος ANEK το 2005 εμφάνισε κέρδη μετά από φόρους ύψους € 10.014 χιλ. έναντι ζημιών ύψους € 2.035 χιλ. το 2004. Επισημαίνεται ότι ο μέσος όρος αποδοτικότητας ιδίων κεφαλαίων (ROE) και ο μέσος όρος αποδοτικότητας απασχολούμενων κεφαλαίων μετά από φόρους (ROA) ανήλθαν το 2005 σε 11,7% και 5,2% αντίστοιχα.

#### **3.12.2 Ενοποιημένες Χρηματοοικονομικές Πληροφορίες Ισολογισμών 2004 - 2005**

Στον πίνακα που ακολουθεί παρατίθενται τα ενοποιημένα στοιχεία ισολογισμών της Εταιρίας για τις χρήσεις 2004 – 2005:

| <b>ΙΣΟΛΟΓΙΣΜΟΙ</b>                                     |                   |                   |
|--|-------------------|-------------------|
| <b>Ποσά σε € '000</b>                                  | <b>31.12.2004</b> | <b>31.12.2005</b> |
| <b>ΠΕΡΙΟΥΣΙΑΚΑ ΣΤΟΙΧΕΙΑ (ΕΝΕΡΓΗΤΙΚΟ)</b>               |                   |                   |
| Ενσώματα πάγια   | 375.830           | 362.846           |
| Επενδύσεις σε ακίνητα                                  | 1.057             | 1.057             |
| Συμμετοχές σε συγγενείς εταιρίες                       | 5                 | 5                 |
| Λοιπές μακροπρόθεσμες απαιτήσεις                       | 887               | 930               |
| <b>Σύνολο μη κυκλοφορούντων περιουσιακών στοιχείων</b> | <b>377.779</b>    | <b>364.838</b>    |
| Αποθέματα  | 9.950             | 9.620             |
| Απαιτήσεις από πελάτες                                 | 51.327            | 68.266            |
| Λοιπές βραχυπρόθεσμες απαιτήσεις                       | 2.100             | 3.653             |
| Διαθέσιμες προς πώληση επενδύσεις                      | 233               | 205               |
| Συμμετοχή σε συγγενή διακρατούμενη προς πώληση         | 2.656             | 0                 |
| Ταμειακά διαθέσιμα και ισοδύναμα                       | 7.959             | 13.495            |
| <b>Σύνολο κυκλοφορούντων περιουσιακών στοιχείων</b>    | <b>74.225</b>     | <b>95.239</b>     |
| <b>ΣΥΝΟΛΟ ΕΝΕΡΓΗΤΙΚΟΥ</b>                              | <b>452.004</b>    | <b>460.077</b>    |
| <b>ΥΠΟΧΡΕΩΣΕΙΣ ΚΑΙ ΚΑΘΑΡΗ ΘΕΣΗ (ΠΑΘΗΤΙΚΟ)</b>          |                   |                   |
| Μετοχικό κεφάλαιο                                      | 96.182            | 96.182            |
| Υπέρ το άρτιο  | 31.533            | 31.533            |
| Ίδιες μετοχές  | (2.024)           | (2.311)           |
| Αποθεματικά  | 43.081            | 43.506            |
| Αποτελέσματα εις νέο                                   | (94.473)          | (87.569)          |
| <b>Σύνολο καθαρής θέσης Μετόχων Εταιρίας</b>           | <b>74.299</b>     | <b>81.341</b>     |
| Δικαιώματα μειοψηφίας                                  | 7.991             | 8.143             |
| <b>Σύνολο καθαρής θέσης</b>                            | <b>82.290</b>     | <b>89.484</b>     |
| Μακροπρόθεσμες τραπεζικές υποχρεώσεις                  | 300.557           | 279.883           |
| Αναβαλλόμενη φορολογική υποχρέωση                      | 1.426             | 1.417             |
| Προβλέψεις για παροχές στους εργαζόμενους              | 2.591             | 2.862             |
| Λοιπές προβλέψεις                                      | 1.000             | 1.000             |
| Επιχορηγήσεις περιουσιακών στοιχείων                   | 1.600             | 1.375             |
| <b>Σύνολο μακροπρόθεσμων υποχρεώσεων</b>               | <b>307.174</b>    | <b>286.537</b>    |
| Βραχυπρόθεσμες τραπεζικές υποχρεώσεις                  | 19.339            | 34.352            |
| Υποχρεώσεις σε προμηθευτές                             | 21.041            | 31.309            |
| Λοιπές βραχυπρόθεσμες υποχρεώσεις                      | 22.160            | 18.395            |
| <b>Σύνολο βραχυπρόθεσμων υποχρεώσεων</b>               | <b>62.540</b>     | <b>84.056</b>     |
| <b>Σύνολο υποχρεώσεων</b>                              | <b>369.714</b>    | <b>370.593</b>    |
| <b>ΣΥΝΟΛΟ ΠΑΘΗΤΙΚΟΥ</b>                                | <b>452.004</b>    | <b>460.077</b>    |

Πηγή: Δημοσιευμένες ενοποιημένες οικονομικές καταστάσεις της χρήσης 2005, βάσει Δ.Π.Χ.Π., που ελέγχθηκαν από τους Τακτικούς Ορκωτούς Ελεγκτές – Λογιστές κ.κ. Νεκτάριο Πατατούκα και Γιάννη Μυστακίδη των εταιριών ΣΟΛ Α.Ε.Ο.Ε και ΕΡΝΣΤ & ΓΙΑΝΓΚ (ΕΛΛΑΣ) ΟΡΚΩΤΟΙ ΕΛΕΓΚΤΕΣ Α.Ε. αντίστοιχα, καθώς επίσης και από τον Έκτακτο Ορκωτό Ελεγκτή – Λογιστή κ. Εμμανουήλ Πετράκη της εταιρίας ΒΔΟ ΠΡΟΤΥΠΟΣ ΕΛΛΗΝΙΚΗ ΕΛΕΓΚΤΙΚΗ Α.Ε.

Σημ.: Τυχόν διαφορές στα αθροίσματα οφείλονται σε στρογγυλοποιήσεις.

**Ενσώματα πάγια – Επενδύσεις σε ακίνητα**

Το υπόλοιπο του λογαριασμού «Ενσώματα πάγια» την 31.12.2005 στην αναπόσβεστη αξία ανήλθε σε € 362.846 χιλ. έναντι € 375.830 χιλ. την 31.12.2004. Το υπόλοιπο του λογαριασμού «Επενδύσεις σε ακίνητα» την 31.12.2005 και την 31.12.2004 στην αναπόσβεστη αξία ανήλθε σε € 1.057 χιλ. Η ανάλυση του λογαριασμού «Ενσώματα πάγια» την 31.12.2005 έχει ως εξής:

| Ποσά σε € '000                             | Πλοία          | Οικόπεδα & κτίρια | Λοιπός εξοπλισμός | Ακίνητοπ. υπό εκτέλεση | Σύνολο         |
|--|----------------|-------------------|-------------------|------------------------|----------------|
| Αξία κτήσης ή αποτίμησης 1.1.2004          | 474.776        | 6.671             | 4.890             | 1.138                  | 487.475        |
| Προσθήκες χρήσης                           | 2.336          | 75                | 1.400             | 1.427                  | 5.238          |
| Μειώσεις χρήσης                            | -              | -                 | (28)              | -                      | (28)           |
| <b>Αξία κτήσης ή αποτίμησης 31.12.2004</b> | <b>477.112</b> | <b>6.747</b>      | <b>6.262</b>      | <b>2.565</b>           | <b>492.685</b> |
| Αξία κτήσης ή αποτίμησης 1.1.2005          | 477.112        | 6.746             | 6.262             | 2.565                  | 492.685        |
| Προσθήκες χρήσης                           | 704            | 3.252             | 1.100             | 498                    | 5.554          |
| Μεταφορές                                  | -              | 3.053             | -                 | (3.053)                | -              |
| Μειώσεις χρήσης                            | (9.490)        | -                 | (15)              | -                      | (9.505)        |
| <b>Αξία κτήσης ή αποτίμησης 31.12.2005</b> | <b>468.326</b> | <b>13.051</b>     | <b>7.347</b>      | <b>10</b>              | <b>488.734</b> |
| Σωρευμένες αποσβέσεις 1.1.2004             | 98.483         | 271               | 2.385             | -                      | 101.139        |
| Αποσβέσεις χρήσης                          | 14.885         | 63                | 768               | -                      | 15.716         |
| <b>Σωρευμένες αποσβέσεις 31.12.2004</b>    | <b>113.368</b> | <b>334</b>        | <b>3.153</b>      | <b>-</b>               | <b>116.855</b> |
| Σωρευμένες αποσβέσεις 1.1.2005             | 113.368        | 334               | 3.153             | -                      | 116.855        |
| Αποσβέσεις χρήσης                          | 14.948         | 181               | 939               | -                      | 16.068         |
| Μειώσεις χρήσης                            | (7.034)        | -                 | -                 | -                      | (7.034)        |
| <b>Σωρευμένες Αποσβέσεις 31.12.2005</b>    | <b>121.282</b> | <b>515</b>        | <b>4.091</b>      | <b>-</b>               | <b>125.888</b> |
| <b>Αναπόσβεστη Αξία 1.1.2004</b>           | <b>376.293</b> | <b>6.400</b>      | <b>2.505</b>      | <b>1.138</b>           | <b>386.335</b> |
| <b>Αναπόσβεστη Αξία 31.12.2004</b>         | <b>363.744</b> | <b>6.412</b>      | <b>3.109</b>      | <b>2.565</b>           | <b>375.830</b> |
| <b>Αναπόσβεστη Αξία 31.12.2005</b>         | <b>347.045</b> | <b>12.535</b>     | <b>3.256</b>      | <b>10</b>              | <b>362.846</b> |

Τα πλοία, τα κτίρια και τα έπιπλα και ο λοιπός εξοπλισμός, αποτιμώνται στο ιστορικό (ή τεκμαρτό) κόστος μείον τις σωρευμένες αποσβέσεις και τις τυχόν προβλέψεις απομείωσης τους. Ως ιστορικό κόστος των κτιρίων ελήφθη το τεκμαρτό κόστος σύμφωνα με το ΔΠΧΠ 1 και ως εκ τούτου το καταχωρημένο στα βιβλία κόστος αυξήθηκε κατά € 839 χιλ.

Αναφορικά με τα πλοία η διοίκηση προέβη σε εκτίμηση της σχετικής ωφέλιμης διάρκειας ζωής η οποία προσδιορίστηκε σε 35 έτη από το έτος καθέλκυσης κάθε πλοίου. Κατά συνέπεια, οι σχετικές αποσβέσεις αναπροσαρμόστηκαν αναδρομικά και οι προκύψασες διαφορές κατά την 1η Ιανουαρίου 2004 (ημερομηνία μετάβασης στα Δ.Π.Χ.Π.) καταχωρήθηκαν έναντι των αποτελεσμάτων εις νέο. Η υπολειμματική αξία των πλοίων ορίστηκε σε ποσοστό 20% επί του αρχικού κόστους απόκτησης, αλλά επανεξετάζεται σε κάθε ημερομηνία ισολογισμού και προσαρμόζεται όπου χρειαστεί.

Τα οικόπεδα και τα κτίρια του ομίλου ANEK, κατά την ημερομηνία μετάβασης στα Δ.Π.Χ.Π., αποτιμήθηκαν στην εύλογη αξία τους με βάση μελέτη ανεξάρτητων εκτιμητών. Η υπεραξία των γηπέδων, η οποία προέκυψε από τη μελέτη αυτή κατά την ημερομηνία μετάβασης, μετά από την αφαίρεση του αναλογούντα αναβαλλόμενου φόρου εισοδήματος (€ 929 χιλ. για την Εταιρία και € 598 χιλ. για την ΕΤΑΝΑΠ), περιλαμβάνεται στα ίδια κεφάλαια, στο αποθεματικό αναπροσαρμογής. Η αντίστοιχη υπεραξία των κτιρίων (€ 839 χιλ. για την Εταιρία και € 897 χιλ. για την ΕΤΑΝΑΠ) με βάση το Δ.Π.Χ.Π. 1 προσδιόρισε το τεκμαρτό κόστος των κτιρίων και περιλαμβάνεται στα αποτελέσματα εις νέο. Οι μέθοδοι εκτίμησης των ευλόγων αξιών των γηπέδων και κτιρίων είναι οι εξής:

- για περιοχές που υπάρχουν ώριμες αγορές για τη συλλογή ικανοποιητικού αριθμού αξιόπιστων συγκριτικών στοιχείων οι ακινητοποιήσεις εκτιμήθηκαν στην αγοραία αξία με βάση τη συγκριτική μέθοδο,
- για περιοχές που δεν υπάρχουν ώριμες αγορές η εκτίμηση έγινε με τη μέθοδο απαξιωμένου κόστους αντικατάστασης,
- η γεώτρηση / βασική πηγή νερού του εργοστασίου της ΕΤΑΝΑΠ εκτιμήθηκε με βάση στοιχεία παραγωγικότητας, κόστους και ωφέλειας που παρασχέθηκαν από την Εταιρία.

Επίσης, οι επενδύσεις σε ακίνητα της ΕΤΑΝΑΠ, αρχικού κόστους € 92 χιλ. εκτιμήθηκαν, κατά την ημερομηνία μετάβασης, στην εύλογη αξία τους και προέκυψε διαφορά ύψους € 965 χιλ., ποσό που περιλαμβάνεται στα ίδια κεφάλαια, στα αποτελέσματα εις νέο (ζημιές), μειωμένο με τον αναλογούντα αναβαλλόμενο φόρο εισοδήματος.

Στις «προσθήκες κτιρίων» της χρήσης 2005 περιλαμβάνεται το κόστος ανέγερσης των νέων κτιριακών εγκαταστάσεων της μητρικής Εταιρίας που βρίσκονται στη λεωφόρο Κ. Καραμανλή στα Χανιά. Επίσης, το μήνα Νοέμβριο του 2005 ολοκληρώθηκε η πώληση του πλοίου «ΑΠΤΕΡΑ». Το κέρδος που προέκυψε από την πώληση (€ 2.529 χιλ.) περιλαμβάνεται στα αποτελέσματα της χρήσης, στο κονδύλι «άλλα έσοδα».

Το αναπόσβεστο υπόλοιπο την 31<sup>η</sup> Δεκεμβρίου 2005 των επιχορηγήσεων παγίων της Εταιρίας ανέρχεται σε € 1.336 χιλ. (€ 1.738 χιλ. για τον όμιλο ANEK) εκ των οποίων τα € 1.042 χιλ. (€ 1.375 χιλ. για τον όμιλο ANEK) εμφανίζονται στις μακροπρόθεσμες υποχρεώσεις και τα € 294 χιλ. (€ 363 χιλ. για τον όμιλο ANEK) στις λοιπές βραχυπρόθεσμες υποχρεώσεις. Κατά τη διάρκεια της χρήσης 2005 η θυγατρική εταιρία ΛΕΥΚΑ ΟΡΗ εισέπραξε επιχορήγηση ύψους € 142 χιλ. Επίσης, εντός της χρήσης 2004 η μητρική Εταιρία και η θυγατρική ΛΕΥΚΑ ΟΡΗ εισέπραξαν επιχορηγήσεις συνολικού ύψους € 506 χιλ. Οι επιχορηγήσεις παγίων αποσβένονται σύμφωνα με την υπολειπόμενη αναμενόμενη ωφέλιμη ζωή των παγίων που αφορούν. Κατά τις χρήσεις 2005 και 2004 οι αποσβέσεις των επιχορηγήσεων ήταν € 438 χιλ. και € 366 χιλ. για την Εταιρία και € 511 χιλ. και € 421 χιλ. για τον όμιλο ANEK, αντίστοιχα.

Το κονδύλι του ενοποιημένου ισολογισμού «επενδύσεις σε ακίνητα» ύψους € 1.057 χιλ. αντιπροσωπεύει την αξία τριών (3) οικοπέδων της θυγατρικής ΕΤΑΝΑΠ τα οποία βρίσκονται εκτός παραγωγικού κυκλώματος και αποτιμήθηκαν στην εύλογη αξία τους. Δεν υπάρχει σημαντική διαφορά μεταξύ εύλογης αξίας 31 Δεκεμβρίου 2004 και 2005.

Οι επισκευές και συντηρήσεις καταχωρούνται στα έξοδα της χρήσης κατά την οποία πραγματοποιούνται. Σημαντικές βελτιώσεις κεφαλαιοποιούνται στο κόστος των αντίστοιχων παγίων εφόσον αυτές προσαυξάνουν την ωφέλιμη ζωή, αυξάνουν την παραγωγική τους δυναμικότητα ή μειώνουν το κόστος λειτουργίας τους.

Το κόστος και οι σωρευμένες αποσβέσεις ενός παγίου διαγράφονται κατά την πώληση ή την απόσυρσή του ή όταν δεν αναμένονται περαιτέρω οικονομικά οφέλη από τη συνεχιζόμενη χρήση του. Τα κέρδη ή οι ζημιές που προκύπτουν από τη διάθεση ενός παγίου περιλαμβάνονται στα αποτελέσματα της χρήσης κατά την οποία απομακρύνεται το σχετικό πάγιο.

Επί των παγίων περιουσιακών στοιχείων του Ομίλου την 31.12.2005 υφίστανται τα ακόλουθα βάρη:

- α) ναυτικές υποθήκες επί των πλοίων USD 5,2 εκατ. και € 421,8 εκατ. και
- β) υποθήκες επί των ακινήτων ποσού € 2,6 εκατ. και ενέχυρα επί των μηχανημάτων (των θυγατρικών ΕΤΑΝΑΠ και ΛΕΥΚΑ ΟΡΗ) ποσού € 1,9 εκατ.

Τα ανωτέρω βάρη, πλέον των μετοχών της ΔΑΝΕ που έχουν ενεχυριασθεί, υφίστανται σε ασφάλεια δανειακών υποχρεώσεων το συνολικό ύψος των οποίων κατά την 31.12.2005 ανέρχεται σε € 299,8 εκατ.

Οι αποσβέσεις υπολογίζονται βάσει της σταθερής μεθόδου με συντελεστές οι οποίοι αντανακλούν τις ωφέλιμες διάρκειες ζωής των σχετικών παγίων ως εξής:

| Κατηγορία                    | Ωφέλιμη ζωή |
|------------------------------|-------------|
| Πλοία                        | 35 έτη      |
| Κτίρια                       | 20 - 40 έτη |
| Βιομηχανοστάσια              | 66 έτη      |
| Μηχανολογικός εξοπλισμός     | 8 έτη       |
| Λοιπά μεταφορικά μέσα        | 5 - 9 έτη   |
| Έπιπλα και λοιπός εξοπλισμός | 3 - 6 έτη   |

#### Απομείωση αξίας περιουσιακών στοιχείων

Οι λογιστικές αξίες των μη κυκλοφορούντων περιουσιακών στοιχείων ελέγχονται για σκοπούς απομείωσης όταν γεγονότα ή αλλαγές στις συνθήκες υποδηλώνουν ότι η λογιστική τους αξία μπορεί να μην είναι ανακτήσιμη. Όταν η λογιστική αξία κάποιου περιουσιακού στοιχείου υπερβαίνει το ανακτήσιμο ποσό του, η αντίστοιχη ζημία απομείωσης του καταχωρείται στην κατάσταση αποτελεσμάτων, εκτός αν υφίσταται πιστωτικό υπόλοιπο στο αποθεματικό αναπροσαρμογής ακινήτων για το ίδιο πάγιο. Η ανακτήσιμη αξία προσδιορίζεται ως η μεγαλύτερη αξία μεταξύ της καθαρής τιμής πώλησης και της αξίας χρήσης. Καθαρή τιμή πώλησης είναι το ποσό που μπορεί να ληφθεί από την πώληση ενός περιουσιακού στοιχείου στα πλαίσια μιας αμφοτεροβαρούς συναλλαγής στην οποία τα μέρη έχουν πλήρη γνώση και προσχωρούν οικειοθελώς, μετά την αφαίρεση κάθε πρόσθετου άμεσου κόστους διάθεσης του περιουσιακού στοιχείου, ενώ, αξία χρήσης είναι η καθαρή παρούσα αξία των εκτιμώμενων μελλοντικών ταμειακών ροών που αναμένεται να πραγματοποιηθούν από τη συνεχή χρήση ενός περιουσιακού στοιχείου και από την πρόσοδο που αναμένεται να προκύψει από τη διάθεσή του στο τέλος της εκτιμώμενης ωφέλιμης ζωής του. Για τους σκοπούς προσδιορισμού της απομείωσης, τα στοιχεία του ενεργητικού ομαδοποιούνται στο χαμηλότερο επίπεδο για το οποίο οι ταμειακές ροές δύνανται να αναγνωριστούν ξεχωριστά.

#### **Αποθέματα**

Το υπόλοιπο του εν λόγω λογαριασμού την 31.12.2005 ανήλθε σε € 9.620 χιλ. έναντι € 9.950 χιλ. την 31.12.2004. Η ανάλυση του ανωτέρω λογαριασμού έχει ως εξής:

| Ποσά σε € '000             | 31.12.2004   | 31.12.2005   |
|----------------------------|--------------|--------------|
| Εμπορεύματα και προϊόντα   | 2.055        | 1.909        |
| Πρώτες και βοηθητικές ύλες | 2.778        | 2.377        |
| Καύσιμα και λιπαντικά      | 1.427        | 1.765        |
| Ανταλλακτικά και υλικά     | 3.558        | 3.429        |
| Λοιπά                      | 132          | 140          |
| <b>Σύνολο</b>              | <b>9.950</b> | <b>9.620</b> |

Τα αποθέματα αποτιμώνται στη χαμηλότερη τιμή μεταξύ κόστους και καθαρής ρευστοποιήσιμης αξίας. Η καθαρή ρευστοποιήσιμη αξία των εμπορευμάτων και προϊόντων είναι η εκτιμώμενη τιμή πώλησης στην κανονική λειτουργία της Εταιρίας μείον τα εκτιμώμενα αναγκαία κόστη για την πώλησή τους. Η καθαρή ρευστοποιήσιμη αξία των καυσίμων, λιπαντικών και υλικών επί των πλοίων, καθώς και των πρώτων και βοηθητικών υλών των θυγατρικών εταιριών ΕΤΑΝΑΠ και ΛΕΥΚΑ ΟΡΗ είναι το κόστος αντικατάστασής τους. Η τιμή κόστους προκύπτει με την εφαρμογή της μεθόδου του ετήσιου μέσου σταθμικού όρου. Πρόβλεψη για βραδέως κινούμενα ή απαξιωμένα αποθέματα σχηματίζεται εφόσον κρίνεται απαραίτητο.

**Απαιτήσεις από πελάτες – Λοιπές βραχυπρόθεσμες απαιτήσεις**

Το υπόλοιπο του λογαριασμού «Απαιτήσεις από πελάτες» την 31.12.2005 ανήλθε σε € 68.266 χιλ. έναντι € 51.327 χιλ. την 31.12.2004. Η ανάλυση του ανωτέρω λογαριασμού έχει ως εξής:

| Ποσά σε € '000                        | 31.12.2004    | 31.12.2005    |
|---------------------------------------|---------------|---------------|
| Ανοιχτά υπόλοιπα πελατών              | 25.434        | 40.064        |
| Γραμμάτια εισπρακτέα                  | 8             | 1.139         |
| Επιταγές εισπρακτέες (χαρτοφυλάκιο)   | 24.525        | 17.880        |
| Επιταγές εισπρακτέες (τράπεζες)       | 7.843         | 15.933        |
| Επιταγές και γραμμάτια σε καθυστέρηση | 2.050         | 2.527         |
| Επισφαλείς και επίδοκοι πελάτες       | 2.131         | 2.903         |
| <b>Σύνολο</b>                         | <b>61.991</b> | <b>80.446</b> |
| Μείον: πρόβλεψη επισφαλών απαιτήσεων  | (10.664)      | (12.180)      |
| <b>Σύνολο</b>                         | <b>51.327</b> | <b>68.266</b> |

Σημειώνεται ότι η κυκλοφοριακή ταχύτητα είσπραξης των απαιτήσεων το 2005 διαμορφώθηκε σε 111 ημέρες έναντι 92 ημερών το 2004. Η αύξηση της κυκλοφοριακής ταχύτητας είσπραξης των απαιτήσεων οφείλεται στην αύξηση των υπολοίπων πελατών την 31.12.2005 σε σχέση με την 31.12.2004 συνεπεία της αύξησης του κύκλου εργασιών την ίδια χρήση.

Το υπόλοιπο του λογαριασμού «Λοιπές βραχυπρόθεσμες απαιτήσεις» την 31.12.2005 ανήλθε σε € 3.653 χιλ. έναντι € 2.100 χιλ. την 31.12.2004. Η ανάλυση του ανωτέρω λογαριασμού έχει ως εξής:

| Ποσά σε € '000                   | 31.12.2004   | 31.12.2005   |
|----------------------------------|--------------|--------------|
| Χρεώστες διάφοροι                | 1.174        | 1.153        |
| Απαίτηση από ασφαλιστική εταιρία | -            | 841          |
| Δάνεια προσωπικού                | 114          | 154          |
| Προκαταβολές σε προμηθευτές      | 700          | 1.239        |
| Προπληρωμένα έξοδα               | 79           | 99           |
| Έσοδα χρήσεως εισπρακτέα         | 32           | 167          |
| <b>Σύνολο</b>                    | <b>2.100</b> | <b>3.653</b> |

Σημειώνεται ότι, οι λογαριασμοί απαιτήσεων εμφανίζονται στην ονομαστική τους αξία, μετά από προβλέψεις για τυχόν μη εισπρακτέα υπόλοιπα. Σε κάθε ημερομηνία ισολογισμού όλες οι καθυστερημένες ή επισφαλείς απαιτήσεις εκτιμώνται για να προσδιοριστεί η αναγκαιότητα ή μη πρόβλεψης για επισφαλείς απαιτήσεις. Κάθε οριστικά ανεπίδεκτο είσπραξης υπόλοιπο διαγράφεται με αντίστοιχη μείωση της πρόβλεψης για επισφαλείς απαιτήσεις.

**Συμμετοχή σε συγγενή διακρατούμενη προς πώληση**

Το υπόλοιπο του εν λόγω λογαριασμού την 31.12.2005 ήταν μηδενικό έναντι € 2.656 χιλ. την 31.12.2004. Το εν λόγω ποσό αφορούσε συμμετοχή της Εταιρίας στη ΝΑΥΤΙΚΗ ΕΤΑΙΡΙΑ ΛΕΣΒΟΥ (ΝΕΛ) Α.Ε.

Η Εταιρία κατά την ημερομηνία μετάβασης στα Δ.Π.Χ.Π. (1.1.2004) διενήργησε έλεγχο απομείωσης της αξίας των επενδύσεων της στις συγγενείς εταιρίες. Η ANEK τότε συμμετείχε στην εισηγμένη στο Χ.Α. εταιρία ΝΕΛ με ποσοστό 18,92% και κόστος κτήσης € 15.006 χιλ.. Από τον έλεγχο απομείωσης και βάσει της χρηματιστηριακής τιμής της μετοχής, προέκυψε ανακτήσιμη αξία μικρότερη από αυτήν των βιβλίων κατά € 9.769 χιλ. Αυτή η ζημιά απομείωσης καταχωρήθηκε στο υπόλοιπο εις νέο την 1<sup>η</sup> Ιανουαρίου 2004.

Το 2004 αποφασίστηκε η πώληση της συμμετοχής στη ΝΕΛ και ως εκ τούτου μεταφέρθηκε στο κονδύλι «συμμετοχή σε συγγενή διακρατούμενη προς πώληση». Οι προϋποθέσεις του Δ.Π.Χ.Π. 5 αναφορικά με την ταξινόμηση και επιμέτρηση της επένδυσης αυτής ως διακρατούμενη για πώληση

ικανοποιήθηκαν εντός του Σεπτεμβρίου 2004 με την απόφαση του Δ.Σ. της Εταιρίας για πώληση της συμμετοχής και με βάση το γεγονός ότι η ΝΕΛ είναι εισηγμένη στο Χ.Α. και ως εκ τούτου υπάρχει ενεργή αγορά για την πραγματοποίηση της πώλησης. Επίσης, έγινε αποτίμηση στην εύλογη αξία της με βάση τη χρηματιστηριακή της τιμή και προέκυψε νέα απομείωση ύψους € 2.580 χιλ., ποσό που επιβάρυνε τα αποτελέσματα της χρήσης 2004 (σημ.29).

Τον Μάιο του 2005 η ANEK πώλησε ολόκληρη τη συμμετοχή της στη ΝΕΛ και προέκυψε κέρδος ύψους € 531 χιλ. το οποίο συμπεριλαμβάνεται στο κονδύλι «αποτελέσματα από επενδυτικές δραστηριότητες».

### Ταμειακά Διαθέσιμα και ισοδύναμα

Το υπόλοιπο του εν λόγω λογαριασμού την 31.12.2005 ανήλθε σε € 13.495 χιλ. έναντι € 7.959 χιλ. την 31.12.2004. Η ανάλυση του ανωτέρω λογαριασμού έχει ως εξής:

| Ποσά σε € '000                               | 31.12.2004   | 31.12.2005    |
|--|--------------|---------------|
| Διαθέσιμα στο ταμείο                         | 442          | 625           |
| Τραπεζικές καταθέσεις (όψεως και προθεσμίας) | 7.517        | 12.870        |
| <b>Σύνολο</b>                                | <b>7.959</b> | <b>13.495</b> |

Ο όμιλος ANEK θεωρεί τις προθεσμιακές καταθέσεις και άλλες υψηλής ρευστότητας επενδύσεις με αρχική λήξη μικρότερη των τριών μηνών ως χρηματικά διαθέσιμα. Για τη σύνταξη των καταστάσεων ταμειακών ροών, τα χρηματικά διαθέσιμα αποτελούνται από μετρητά και καταθέσεις σε τράπεζες καθώς και χρηματικά διαθέσιμα όπως προσδιορίζονται ανωτέρω.

Σημειώνεται ότι, στις τραπεζικές καταθέσεις κατά την 31.12.2005 περιλαμβάνεται δεσμευμένη κατάθεση ποσού € 5.317 χιλ. από την πώληση του πλοίου «ΑΠΤΕΡΑ» υπέρ των τραπεζών που συμμετέχουν στο κοινοπρακτικό δάνειο. Το ποσό αυτό χρησιμοποιήθηκε για τη μείωση του κοινοπρακτικού δανείου και ως εκ τούτου θεωρήθηκε ότι αντιπροσωπεύει ταμειακό διαθέσιμο σύμφωνα με τη λογιστική αρχή που περιγράφεται ανωτέρω. Όλα τα ταμειακά διαθέσιμα του ομίλου ANEK είναι σε ευρώ.

### Ίδια Κεφάλαια

Τα ίδια κεφάλαια του ομίλου ANEK την 31.12.2005 διαμορφώθηκαν σε € 89.484 χιλ. έναντι € 82.290 χιλ. την 31.12.2004. Ο πίνακας που ακολουθεί παρουσιάζει την ανάλυση των ιδίων κεφαλαίων:

| Ίδια Κεφάλαια (Ποσά σε € '000)               | 31.12.2004    | 31.12.2005    |
|--|---------------|---------------|
| Μετοχικό κεφάλαιο                            | 96.182        | 96.182        |
| Υπέρ το άρτιο                                | 31.533        | 31.533        |
| Ίδιες μετοχές                                | (2.024)       | (2.311)       |
| Αποθεματικά                                  | 43.081        | 43.506        |
| Αποτελέσματα εις νέο                         | (94.473)      | (87.569)      |
| <b>Σύνολο καθαρής θέσης Μετόχων Εταιρίας</b> | <b>74.299</b> | <b>81.341</b> |
| Δικαιώματα μειοψηφίας                        | 7.991         | 8.143         |
| <b>Σύνολο καθαρής θέσης</b>                  | <b>82.290</b> | <b>89.484</b> |

Ο δείκτης Ίδια κεφάλαια / Ξένα κεφάλαια την 31.12.2005 και την 31.12.2004 διαμορφώθηκε σε 0,2. Επιπλέον, η σχέση Ιδίων κεφαλαίων / Τραπεζικές υποχρεώσεις την 31.12.2005 και την 31.12.2004 διαμορφώθηκε σε 0,3. Τέλος, τα Ξένα κεφάλαια / Σύνολο του παθητικού διαμορφώθηκαν την 31.12.2005 και την 31.12.2004 σε 0,8.

**Σύνολο μακροπρόθεσμων υποχρεώσεων**

Το υπόλοιπο του ανωτέρω λογαριασμού του ομίλου ANEK την 31.12.2005 ανήλθε σε € 286.537 χιλ. έναντι € 307.174 χιλ. την 31.12.2004. Η ανάλυση του εν λόγω λογαριασμού έχεις ως ακολούθως:

| Ποσά σε €' 000                            | 31.12.2004     | 31.12.2005     |
|---|----------------|----------------|
| Μακροπρόθεσμες τραπεζικές υποχρεώσεις     | 300.557        | 279.883        |
| Αναβαλλόμενη φορολογική υποχρέωση         | 1.426          | 1.417          |
| Προβλέψεις για παροχές στους εργαζόμενους | 2.591          | 2.862          |
| Λοιπές προβλέψεις                         | 1.000          | 1.000          |
| Επιχορηγήσεις περιουσιακών στοιχείων      | 1.600          | 1.375          |
| <b>Σύνολο μακροπρόθεσμων υποχρεώσεων</b>  | <b>307.174</b> | <b>286.537</b> |

Επισημαίνεται ότι, όλες οι δανειακές υποχρεώσεις καταχωρούνται αρχικά στο κόστος το οποίο αντανάκλα την εύλογή τους αξία μειωμένη με τα σχετικά έξοδα σύναψης του δανείου. Μετά την αρχική καταχώρηση, αποτιμώνται στο αναπόσβεστο κόστος με βάση τη μέθοδο του πραγματικού επιτοκίου.

Το κόστος δανεισμού αναγνωρίζεται ως έξοδο στη περίοδο κατά την οποία πραγματοποιείται.

**Μακροπρόθεσμες τραπεζικές υποχρεώσεις**

Το υπόλοιπο του ανωτέρω λογαριασμού του ομίλου ANEK την 31.12.2005 ανήλθε σε € 279.883 χιλ. έναντι € 300.557 χιλ. την 31.12.2004. Σημειώνεται ότι το μεγαλύτερο ποσό των μακροπρόθεσμων τραπεζικών υποχρεώσεων του ομίλου ANEK αφορά την ίδια την ANEK. Η ανάλυση του εν λόγω λογαριασμού της Εταιρίας έχεις ως ακολούθως:

| Ποσά σε €' 000   | 31.12.2004     | 31.12.2005     |
|--|----------------|----------------|
| <b>Αρχικά υπόλοιπα έναρξης περιόδων:</b>                       |                |                |
| • Κοινοπρακτικό δάνειο   | 301.275        | 287.898        |
| • Διμερές δάνειο   | 23.820         | 23.438         |
| <b>Σύνολο</b>  | <b>325.095</b> | <b>311.336</b> |
| Μείον: πληρωμές στην χρήση                                     | 13.759         | 14.374         |
| <b>Υπόλοιπο</b>  | <b>311.336</b> | <b>296.962</b> |
| Μείον: Μακροπρόθεσμες υποχρεώσεις πληρωτέες στην επόμενη χρήση | 11.250         | 17.500         |
| <b>Σύνολο</b>  | <b>300.086</b> | <b>279.462</b> |

Συγκεκριμένα από το υπόλοιπο των συνολικών τραπεζικών υποχρεώσεων ύψους € 279.883 χιλ. την 31.12.2005 οι € 279.462 αφορούσαν την ANEK. Αντίστοιχα την 31.12.2004 από το υπόλοιπο των συνολικών τραπεζικών υποχρεώσεων ύψους € 300.557 χιλ. οι € 300.086 αφορούσαν την ANEK.

Σημειώνεται ότι τα κέρδη προ φόρων του ομίλου ANEK κάλυπταν τους χρεωστικούς τόκους το 2005 0,9 φορές.

**Κοινοπρακτικό δάνειο**

Τον Οκτώβριο του 2003 η Εταιρία προχώρησε στην αναδιάρθρωση δανείων της συνολικού ποσού € 308.513 χιλ. συνάπτοντας κοινοπρακτικό δάνειο με συνασπισμό τραπεζών κυμαινόμενου επιτοκίου (Euro Libor πλέον περιθωρίου) διάρκειας οκτώ ετών και με τελική ημερομηνία αποπληρωμής την 28.02.2011.

Η αποπληρωμή του κοινοπρακτικού δανείου είχε συμφωνηθεί, αρχικά, ότι θα διενεργηθεί σε οκτώ έτη ως εξής:

|                                     |                |
|-------------------------------------|----------------|
| Μέχρι τις 28.02.2006 .....          | 33.870         |
| Από 01.03.2006 έως 28.02.2009 ..... | 65.830         |
| Από 01.03.2009 έως 28.02.2011 ..... | <u>208.813</u> |

**308.513**

Οι πληρωτέες δόσεις για τη χρήση 2006 ανέρχονται σε € 17.025 χιλ.

Η Εταιρία έχει τη δυνατότητα πρόωρης αποπληρωμής του δανείου αυτού χωρίς καμία επιβάρυνση.

Στη δανειακή σύμβαση προβλέπονται περιπτώσεις καταγγελίας οι οποίες μεταξύ άλλων περιλαμβάνουν μη εμπρόθεσμη καταβολή πληρωμών, μη συμμόρφωση με τις γενικές και οικονομικές διασφαλίσεις που έχουν παρασχεθεί, παροχή πληροφοριών, γεγονότα αφερεγγυότητας καθώς και άλλα γεγονότα που επηρεάζουν την επιχειρηματική δραστηριότητα, το ιδιοκτησιακό καθεστώς και την οικονομική κατάσταση της Εταιρίας. Η εν λόγω δανειακή σύμβαση περιέχει ρήτρες, οι σημαντικότερες των οποίων παρατίθενται στην ενότητα 3.6.5.1 του παρόντος.

Για το ανωτέρω κοινοπρακτικό δάνειο έχουν παρασχεθεί εμπράγματα εγγυήσεις (ναυτικές υποθήκες επί πλοίων) υπέρ των δανειστριών τραπεζών καθώς και δέσμευση τραπεζικής κατάθεσης ύψους € 5.317 χιλ. την 31.12.2005. Το σύνολο των τόκων επί του ανωτέρω δανείου για τις χρήσεις που έληξαν την 31<sup>η</sup> Δεκεμβρίου 2005 και 2004 ανήλθε σε € 11.083 χιλ. και € 11.333 χιλ. αντίστοιχα.

#### Διμερές δάνειο

Τον Οκτώβριο του 2003 στα πλαίσια της αναδιάρθρωσης των δανείων της, η Εταιρία σύναψε διμερές δάνειο με ελληνική τράπεζα ποσού € 24.083 χιλ. κυμαινόμενου επιτοκίου (Euro Libor πλέον περιθωρίου) διάρκειας οκτώ ετών και με τελική ημερομηνία αποπληρωμής την 28.02.2011.

Η αποπληρωμή του είχε αρχικά συμφωνηθεί ότι θα διενεργηθεί σε οκτώ έτη ως εξής:

|                                     |               |
|-------------------------------------|---------------|
| Μέχρι τις 28.02.2006 .....          | 1.130         |
| Από 01.03.2006 έως 28.02.2009 ..... | 1.670         |
| Από 01.03.2009 έως 28.02.2011 ..... | <u>21.283</u> |

**24.083**

Το πληρωτέο ποσό για τη χρήση 2006 ανέρχεται σε € 475 χιλ.

Η Εταιρία έχει τη δυνατότητα πρόωρης αποπληρωμής του δανείου αυτού χωρίς καμία επιβάρυνση. Κάνοντας χρήση του δικαιώματος αυτού, η Εταιρία με το προϊόν της πώλησης των μετοχών της ΝΕΛ που είχε στη κατοχή της, ποσού € 3.134 χιλ. εξόφλησε, εντός του 2005, μέρος του ανωτέρω δανείου με συμψηφισμό της τελευταίας δόσης.

Στη δανειακή σύμβαση προβλέπονται περιπτώσεις καταγγελίας οι οποίες μεταξύ άλλων περιλαμβάνουν μη εμπρόθεσμη καταβολή πληρωμών, μη συμμόρφωση με τις γενικές και οικονομικές διασφαλίσεις που έχουν παρασχεθεί, παροχή πληροφοριών, γεγονότα αφερεγγυότητας καθώς και άλλα γεγονότα που επηρεάζουν την επιχειρηματική δραστηριότητα, το ιδιοκτησιακό καθεστώς και την οικονομική κατάσταση της Εταιρίας. Η εν λόγω δανειακή σύμβαση περιέχει ρήτρες, οι σημαντικότερες των οποίων παρατίθενται στην ενότητα 3.6.5.1 του παρόντος.

Για το ανωτέρω διμερές δάνειο έχουν παρασχεθεί εμπράγματα εγγυήσεις (ναυτικές υποθήκες) υπέρ της δανείστριας τράπεζας. Το σύνολο των τόκων επί του ανωτέρω δανείου για τις χρήσεις που έληξαν την 31<sup>η</sup> Δεκεμβρίου 2005 και 2004 ανήλθε σε € 1.167 χιλ. και € 1.204 χιλ. αντίστοιχα.

#### **Σύνολο βραχυπρόθεσμων υποχρεώσεων**

Το υπόλοιπο του ανωτέρω λογαριασμού του ομίλου ANEK την 31.12.2005 ανήλθε σε € 84.056 χιλ. έναντι € 62.540 χιλ. την 31.12.2004. Η ανάλυση του εν λόγω λογαριασμού έχεις ως ακολούθως:

| Ποσά σε € '000                           | 31.12.2004    | 31.12.2005    |
|--|---------------|---------------|
| Βραχυπρόθεσμες τραπεζικές υποχρεώσεις    | 19.339        | 34.352        |
| Υποχρεώσεις σε προμηθευτές               | 21.041        | 31.309        |
| Λοιπές βραχυπρόθεσμες υποχρεώσεις        | 22.160        | 18.395        |
| <b>Σύνολο βραχυπρόθεσμων υποχρεώσεων</b> | <b>62.540</b> | <b>84.056</b> |

Επισημαίνεται ότι, όλες οι δανειακές υποχρεώσεις καταχωρούνται αρχικά στο κόστος το οποίο αντανακλά την εύλογη τους αξία μειωμένη με τα σχετικά έξοδα σύναψης του δανείου. Μετά την αρχική καταχώρηση, αποτιμώνται στο αναπόσβεστο κόστος με βάση τη μέθοδο του πραγματικού επιτοκίου.

Τα κόστη δανεισμού αναγνωρίζονται ως έξοδα στη περίοδο κατά την οποία πραγματοποιούνται.

### Βραχυπρόθεσμες τραπεζικές υποχρεώσεις

Το υπόλοιπο του ανωτέρω λογαριασμού του ομίλου ANEK την 31.12.2005 ανήλθε σε € 34.352 χιλ. έναντι € 19.339 χιλ. την 31.12.2004. Η ανάλυση του εν λόγω λογαριασμού έχει ως ακολούθως:

| Ποσά σε € '000  | 31.12.2004    | 31.12.2005    |
|---|---------------|---------------|
| Βραχυπρόθεσμα δάνεια                                      | 8.013         | 16.746        |
| Πλέον: Μακροπρόθεσμες δόσεις πληρωτέες στην επόμενη χρήση | 11.326        | 17.606        |
| <b>Σύνολο</b>   | <b>19.339</b> | <b>34.352</b> |

Σημειώνεται ότι, η Εταιρία έχει συνάψει συμβάσεις ανοικτών αλληλόχρεων λογαριασμών σε ευρώ κυμαινόμενου επιτοκίου (Euribor πλέον περιθωρίου) ύψους € 16.102 χιλ. την 31.12.2005 και € 6.647 χιλ. την 31.12.2004. Οι ανωτέρω ανοικτοί αλληλόχρεοι λογαριασμοί έχουν χορηγηθεί από τις τράπεζες κυρίως με εκχώρηση επιταγών εισπρακτέων σε εγγύηση των ανωτέρω χορηγήσεων.

Το συνολικό ποσό των τόκων επί των ανωτέρω δανείων για τις χρήσεις που έληξαν την 31<sup>η</sup> Δεκεμβρίου 2005 και 2004 ανήλθε σε € 502 χιλ. και € 327 χιλ. αντίστοιχα.

### Υποχρεώσεις σε προμηθευτές – Λοιπές βραχυπρόθεσμες υποχρεώσεις

Το υπόλοιπο του λογαριασμού «Υποχρεώσεις σε προμηθευτές» την 31.12.2005 ανήλθε σε € 31.309 χιλ. έναντι € 21.041 χιλ. την 31.12.2004. Η ανάλυση του ανωτέρω λογαριασμού έχει ως εξής:

| Ποσά σε € '000       | 31.12.2004    | 31.12.2005    |
|----------------------|---------------|---------------|
| Προμηθευτές          | 18.430        | 27.225        |
| Επιταγές πληρωτέες   | 517           | 1.519         |
| Προκαταβολές πελατών | 2.094         | 2.565         |
| <b>Σύνολο</b>        | <b>21.041</b> | <b>31.309</b> |

Το υπόλοιπο του λογαριασμού «Λοιπές βραχυπρόθεσμες υποχρεώσεις» την 31.12.2005 ανήλθε σε € 18.395 χιλ. έναντι € 22.160 χιλ. την 31.12.2004. Η ανάλυση του ανωτέρω λογαριασμού έχει ως εξής:

| <b>Ποσά σε € '000</b>                               | <b>31.12.2004</b> | <b>31.12.2005</b> |
|---|-------------------|-------------------|
| Υποχρεώσεις σε φόρους και ασφαλιστικούς οργανισμούς | 13.567            | 9.002             |
| Μερίσματα πληρωτέα                                  | 221               | 272               |
| Επιχορηγήσεις παγίων (βραχυπρόθεσμο μέρος)          | 622               | 363               |
| Πιστωτές διάφοροι                                   | 5.525             | 5.767             |
| Δεδουλευμένα έξοδα                                  | 2.225             | 2.796             |
| Έσοδα επόμενων χρήσεων                              | -                 | 195               |
| <b>Σύνολο</b>                                       | <b>22.160</b>     | <b>18.395</b>     |

### 3.12.3 Χρηματοοικονομικές Πληροφορίες Ταμειακών Ροών

Οι ταμειακές ροές του ομίλου ANEK για τις χρήσεις 2004 – 2005 παρατίθενται στον ακόλουθο πίνακα:

| <b>ΤΑΜΕΙΑΚΕΣ ΡΟΕΣ</b>  |                 |                |
|--|-----------------|----------------|
| <b>Ποσά σε € '000</b>  | <b>2004</b>     | <b>2005</b>    |
| <b>Ταμειακές ροές λειτουργικών δραστηριοτήτων</b>  |                 |                |
| Κέρδη / (ζημιές) προ φόρων   | (1.058)         | 11.603         |
| Πλέον (μείον) προσαρμογές για :  |                 |                |
| Αποσβέσεις   | 15.715          | 16.068         |
| Προβλέψεις   | 6.843           | 1.784          |
| Απόσβεση επιχορηγήσεων παγίων  | (421)           | (511)          |
| Αποτελέσματα επενδυτικής δραστηριότητας  | 2.968           | (547)          |
| Κέρδη / (ζημιές) από πώληση παγίων στοιχείων   | 1               | (2.532)        |
| Χρεωστικοί τόκοι και συναφή έξοδα (μείον πιστωτικοί τόκοι)   | 13.484          | 13.276         |
|  | <b>37.532</b>   | <b>39.141</b>  |
| Πλέον (μείον) προσαρμογές για μεταβολές λογαριασμών κεφαλαίου κίνησης ή που σχετίζονται με τις λειτουργικές δραστηριότητες |                 |                |
| Μείωση (αύξηση) αποθεμάτων   | (543)           | 329            |
| Μείωση (αύξηση) απαιτήσεων   | (6.751)         | (20.001)       |
| Μείωση (αύξηση) λοιπών λογ/σμών κυκλοφορ. ενεργητικού  | (119)           | -              |
| Αύξηση (μείωση) υποχρεώσεων (πλην τραπεζών)  | 3.194           | 7.045          |
| Αύξηση (μείωση) λοιπών μακροπρόθεσμων υποχρεώσεων  | (20)            | -              |
| Μείωση (αύξηση) λοιπών μακροπρόθεσμων απαιτήσεων   | (7)             | (43)           |
| Μείον:   |                 |                |
| Μείον: Χρεωστικοί τόκοι και συναφή έξοδα καταβλημένα   | (12.890)        | (14.123)       |
| Καταβλημένοι φόροι εισοδήματος   | (1.107)         | (1.337)        |
| <b>Σύνολο ροών λειτουργικών δραστηριοτήτων (α)</b>   | <b>19.289</b>   | <b>11.011</b>  |
| <b>Ταμειακές ροές επενδυτικών δραστηριοτήτων</b>   |                 |                |
| Απόκτηση επιπλέον ποσοστού θυγατρικών και λοιπών επενδύσεων  | (44)            | (3)            |
| Εισπράξεις από πωλήσεις διακρατ. προς πώληση επενδύσεων  | 64              | 3.262          |
| Αγορά ενσώματων παγίων   | (5.238)         | (5.554)        |
| Εισπράξεις από πωλήσεις ενσώματων παγίων   | 21              | 5.008          |
| Τόκοι εισπραχθέντες  | 78              | 129            |
| Μερίσματα εισπραχθέντα   | -               | -              |
| Εισπράξεις επιχορηγήσεων   | 506             | 142            |
| <b>Σύνολο ροών επενδυτικών δραστηριοτήτων (β)</b>  | <b>(4.613)</b>  | <b>2.984</b>   |
| <b>Ταμειακές ροές χρηματοδοτικών δραστηριοτήτων</b>  |                 |                |
| Εισπράξεις από εκδοθέντα / αναληφθέντα δάνεια  | 3.567           | 9.456          |
| Εξοφλήσεις δανείων   | (14.234)        | (15.145)       |
| Αγορά ιδίων μετοχών  | (1.698)         | (287)          |
| Μερίσματα πληρωθέντα   | (3.470)         | (2.482)        |
| <b>Σύνολο ροών χρηματοδοτικών δραστηριοτήτων (γ)</b>   | <b>(15.835)</b> | <b>(8.458)</b> |
| <b>Καθαρή αύξηση (μείωση) στα ταμειακά διαθέσιμα και ισοδύναμα της χρήσης (α) + (β)</b>                                    | <b>(1.159)</b>  | <b>5.536</b>   |
| Ταμειακά διαθέσιμα και ισοδύναμα έναρξης χρήσης  | 9.118           | 7.959          |
| <b>Ταμειακά διαθέσιμα και ισοδύναμα τέλους χρήσης</b>  | <b>7.959</b>    | <b>13.495</b>  |

Πηγή: Δημοσιευμένες ενοποιημένες οικονομικές καταστάσεις της χρήσης 2005, βάσει Δ.Π.Χ.Π., που ελέγχθηκαν από τους Τακτικούς Ορκωτούς Ελεγκτές – Λογιστές κ.κ. Νεκτάριο Πατατούκα και Γιάννη Μυστακίδη των εταιριών ΣΟΛ Α.Ε.Ο.Ε και

*ΕΡΝΣΤ & ΓΙΑΝΓΚ (ΕΛΛΑΣ) ΟΡΚΩΤΟΙ ΕΛΕΓΚΤΕΣ Α.Ε. αντίστοιχα, καθώς επίσης και από τον Έκτακτο Ορκωτό Ελεγκτή – Λογιστή κ. Εμμανουήλ Πετράκη της εταιρίας ΒΔΟ ΠΡΟΤΥΠΟΣ ΕΛΛΗΝΙΚΗ ΕΛΕΓΚΤΙΚΗ Α.Ε.*

*Σημ.: Τυχόν διαφορές στα αθροίσματα οφείλονται σε στρογγυλοποιήσεις.*

Οι ταμειακές ροές από τη λειτουργική δραστηριότητα του ομίλου ANEK τη χρήση 2005 ανήλθαν σε € 11.011 χιλ. έναντι € 19.289 χιλ. τη χρήση 2004.

Οι ταμειακές εισροές από επενδυτικές δραστηριότητες τη χρήση 2005 ανήλθαν σε € 2.984 χιλ. έναντι εκροών ύψους € 4.613 χιλ. τη χρήση 2004. Το μεγαλύτερο μέρος των ταμειακών ροών από επενδυτικές δραστηριότητες το 2005 αφορούσαν προσθήκες παγίων στοιχείων καθώς επίσης και εισπράξεις από πωλήσεις ενσώματων παγίων και διακρατούμενων προς πώληση επενδύσεων.

Οι ταμειακές εκροές από χρηματοδοτικές δραστηριότητες τη χρήση 2005 διαμορφώθηκαν σε € 8.458 χιλ. έναντι € 15.835 χιλ. τη χρήση 2004. Η μείωση οφείλεται κυρίως στην είσπραξη δανείων ύψους € 9.456 χιλ.

Την 31.12.2005 ο όμιλος ANEK κατείχε σε μετρητά και καταθέσεις όψεως και προθεσμίας € 13.495 χιλ. έναντι € 7.959 χιλ.

Οι τραπεζικές υποχρεώσεις του ομίλου ANEK την 31.12.2005 ανήλθαν σε € 314.235 χιλ. Συγκεκριμένα ποσό ύψους € 279.883 αφορά μακροπρόθεσμο δανεισμό (κοινοπρακτικό και διμερές δάνειο), ενώ το υπόλοιπο ποσό ύψους € 34.352 χιλ. αφορά βραχυπρόθεσμο δανεισμό.

Περισσότερες πληροφορίες σχετικά με τους όρους και τις υποχρεώσεις των μακροπρόθεσμων δανείων του ομίλου ANEK καθώς επίσης και των βραχυπρόθεσμων δανείων παρατίθενται στις ενότητες 3.6.5.1 και 3.13.2 του παρόντος.

### 3.12.4 Χρηματοοικονομικές Πληροφορίες Μεταβολών Ιδίων Κεφαλαίων της ΑΝΕΚ 31.12.2004 και 31.12.2005

| Ποσά σε € '000  | Μετοχικό κεφάλαιο | Υπέρ το άρτιο | Ίδιες μετοχές  | Αποθεμ. εύλογης αξίας | Αποθ. Αναπρ. Ακινήτων | Λοιπά αποθεματικά | Αποτελ. εις νέο | Σύνολο         | Δικαιωμ. Μειοψηφ. | Σύνολο         |
|---|-------------------|---------------|----------------|-----------------------|-----------------------|-------------------|-----------------|----------------|-------------------|----------------|
| <b>Υπόλοιπο 1.1.2004 (προηγούμενη δημοσίευση)</b>                       | 96.182            | 31.533        | (326)          | (873)                 | 951                   | 38.661            | (92.597)        | <b>73.521</b>  | 5.178             | <b>78.699</b>  |
| Αναθεωρήσεις μεγεθών  | -                 | -             | -              | 605                   | 576                   | -                 | 6.945           | 8.125          | 1.982             | <b>10.107</b>  |
| <b>Υπόλοιπο 1.1.2004 (αναθεωρημένο)</b>                                 | 96.182            | 31.533        | (326)          | (269)                 | 1.527                 | 3.861             | (85.652)        | <b>81.646</b>  | 7.160             | <b>88.806</b>  |
| Αναθεωρημένα αποτελέσματα χρήσης 2004                                   | -                 | -             | -              | -                     | -                     | -                 | (2.617)         | <b>(2.617)</b> | 582               | <b>(2.035)</b> |
| Αγορά ιδίων μετοχών   | -                 | -             | (1.698)        | -                     | -                     | -                 | -               | <b>(1.698)</b> | -                 | <b>(1.698)</b> |
| Έγκριση μερισμάτων χρήσης 2003  | -                 | -             | -              | -                     | -                     | -                 | (3.310)         | <b>(3.310)</b> | -                 | <b>(3.310)</b> |
| Αποτίμηση χρεογράφων σε εύλογη αξία                                     | -                 | -             | -              | (34)                  | -                     | -                 | -               | <b>(34)</b>    | -                 | <b>(34)</b>    |
| Διόρθωση αναβαλ. φόρων αναπροσαρμογής ακινήτων λόγω μείωσης συντελεστών | -                 | -             | -              | -                     | 235                   | -                 | -               | <b>235</b>     | 92                | <b>327</b>     |
| Μεταφορά σε αποθεματικά   | -                 | -             | -              | -                     | -                     | 2.970             | (2.970)         | <b>0</b>       | -                 | <b>0</b>       |
| Αναλογία μειοψηφίας σε αύξηση κεφαλαίου                                 | -                 | -             | -              | -                     | -                     | -                 | -               | <b>0</b>       | 80                | <b>80</b>      |
| Κονδύλια αναγνωριζόμενα απ' ευθείας στην καθαρή θέση                    | -                 | -             | -              | -                     | -                     | -                 | 77              | <b>77</b>      | 77                | <b>155</b>     |
| <b>Καθαρή θέση την 31.12.2004</b>                                       | <b>96.182</b>     | <b>31.533</b> | <b>(2.024)</b> | <b>(303)</b>          | <b>1.762</b>          | <b>41.621</b>     | <b>(94.473)</b> | <b>74.299</b>  | <b>7.991</b>      | <b>82.290</b>  |
| Αποτελέσματα χρήσης 2005  | -                 | -             | -              | -                     | -                     | -                 | 9.607           | <b>9.607</b>   | 407               | <b>10.014</b>  |
| Έγκριση μερισμάτων χρήσης 2004  | -                 | -             | -              | -                     | -                     | -                 | (2.317)         | <b>(2.317)</b> | -                 | <b>(2.317)</b> |
| Έγκριση μερισμάτων μειοψηφίας θυγατρικών                                | -                 | -             | -              | -                     | -                     | -                 | -               | <b>0</b>       | (260)             | <b>(260)</b>   |
| Αγορά ιδίων μετοχών   | -                 | -             | (287)          | -                     | -                     | -                 | -               | <b>(287)</b>   | -                 | <b>(287)</b>   |
| Αποτίμηση χρεογράφων σε εύλογη αξία                                     | -                 | -             | -              | 31                    | -                     | -                 | -               | <b>31</b>      | -                 | <b>31</b>      |
| Μεταφορά σε αποθεματικά   | -                 | -             | -              | -                     | -                     | 394               | (394)           | <b>0</b>       | -                 | <b>0</b>       |
| Αγορά επιπλέον ποσοστού θυγατρικής                                      | -                 | -             | -              | -                     | -                     | -                 | (2)             | <b>(2)</b>     | (1)               | <b>(3)</b>     |
| Κονδύλια αναγνωριζόμενα απ' ευθείας στην καθαρή θέση                    | -                 | -             | -              | -                     | -                     | -                 | 11              | <b>11</b>      | 5                 | <b>16</b>      |
| <b>Καθαρή θέση την 31.12.2005</b>                                       | <b>96.182</b>     | <b>31.533</b> | <b>(2.311)</b> | <b>(271)</b>          | <b>1.762</b>          | <b>42.015</b>     | <b>(87.569)</b> | <b>81.341</b>  | <b>8.143</b>      | <b>89.484</b>  |

Πηγή: Δημοσιευμένες ενοποιημένες οικονομικές καταστάσεις της χρήσης 2005, βάσει Δ.Π.Χ.Π., που ελέγχθηκαν από τους Τακτικούς Ορκωτούς Ελεγκτές – Λογιστές κ.κ. Νεκτάριο Πατατούκα και Γιάννη Μυστακίδη των εταιριών ΣΟΛ Α.Ε.Ο.Ε και ΕΡΝΣΤ & ΓΙΑΝΓΚ (ΕΛΛΑΣ) ΟΡΚΩΤΟΙ ΕΛΕΓΚΤΕΣ Α.Ε. αντίστοιχα, καθώς επίσης και από τον Έκτακτο Ορκωτό Ελεγκτή – Λογιστή κ. Εμμανουήλ Πετράκη της εταιρίας ΒΔΟ ΠΡΟΤΥΠΟΣ ΕΛΛΗΝΙΚΗ ΕΛΕΓΚΤΙΚΗ Α.Ε.

Σημ.: Τυχόν διαφορές στα αθροίσματα οφείλονται σε στρογγυλοποιήσεις.

### 3.13. Χρηματοοικονομικές πληροφορίες ενοποιημένων οικονομικών καταστάσεων της περιόδου 1.1 – 30.9.2006 που συντάχθηκαν βάσει των Διεθνών Προτύπων Χρηματοοικονομικής Πληροφόρησης (Δ.Π.Χ.Π.)

Οι ακόλουθες χρηματοοικονομικές πληροφορίες προέρχονται από τις δημοσιευμένες ενοποιημένες οικονομικές καταστάσεις της ANEK της περιόδου 1.1 – 30.9.2006, που συντάχθηκαν από την Εταιρία βάσει των Δ.Π.Χ.Π. και έχουν ελεγχθεί από τον Έκτακτο Ορκωτό Ελεγκτή Λογιστή κ. Εμμανουήλ Πετράκη της εταιρίας ΒΔΟ ΠΡΟΤΥΠΟΣ ΕΛΛΗΝΙΚΗ ΕΛΕΓΚΤΙΚΗ Α.Ε.

Ο πίνακας που ακολουθεί παρουσιάζει τις εταιρίες που ενοποιήθηκαν κατά την περίοδο 1.1 – 30.9.2006 από την Εταιρία:

| 1.1 – 30.9.2006          |              |                    |
|--------------------------|--------------|--------------------|
| Εταιρία                  | % συμμετοχής | Μέθοδος ενοποίησης |
| ANEK LINES ITALIA S.R.L. | 51%          | ΟΛΙΚΗ              |
| ΛΑΝΕ Α.Ε.                | 50,03%       | ΟΛΙΚΗ              |
| ΕΤ.ΑΝ.ΑΠ. Α.Ε.           | 50%          | ΟΛΙΚΗ              |
| ΛΕΥΚΑ ΟΡΗ Α.Β.Ε.Ε.       | 62%*         | ΟΛΙΚΗ              |
| CHAMPION FERRIES LTD.    | 70%          | ΟΛΙΚΗ              |

\* Άμεση συμμετοχή της ANEK κατά 24% και έμμεση συμμετοχή κατά 38% μέσω της ΕΤΑΝΑΠ.

Ο πίνακας που ακολουθεί παρουσιάζει τα ποσοστά συμμετοχής των εταιριών του ομίλου ANEK στο ενεργητικό, στον κύκλο εργασιών και στα κέρδη προ φόρων την 30.9.2006:

| Εταιρία               | Ενεργητικό     | Κύκλος Εργασιών | Κέρδη προ φόρων |
|-----------------------|----------------|-----------------|-----------------|
| A.N.E.K.              | 92,15%         | 87,56%          | 85,48%          |
| Λ.Α.Ν.Ε.              | 2,90%          | 5,11%           | 6,35%           |
| ΕΤ.ΑΝ.ΑΠ.             | 1,83%          | 1,38%           | 2,21%           |
| ΛΕΥΚΑ ΟΡΗ Α.Β.Ε.Ε.    | 0,360%         | 0,09%           | 0,91%           |
| ANEK LINES ITALIA Srl | 2,55%          | 2,12%           | 10,31%          |
| CHAMPIONS FERRIES LTD | 0,21%          | 3,73%           | -5,26%          |
| <b>Σύνολο</b>         | <b>100,00%</b> | <b>100,00%</b>  | <b>100,00%</b>  |

Πηγή: Στοιχεία που προέρχονται από τη Διοίκηση της Εταιρίας και δεν έχουν ελεγχθεί από Ορκωτό Ελεγκτή – Λογιστή.

#### 3.13.1 Χρηματοοικονομικές Πληροφορίες Αποτελεσμάτων περιόδου 1.1 – 30.9.2006

Στον πίνακα που ακολουθεί παρατίθενται τα ενοποιημένα στοιχεία αποτελεσμάτων της Εταιρίας για τις περιόδους 1.1 – 30.9.2005 και 1.1 – 30.9.2006:

| <b>ΑΠΟΤΕΛΕΣΜΑΤΑ ΧΡΗΣΗΣ</b>   |                        |                        |
|--|------------------------|------------------------|
| <b>Ποσά σε € '000</b>  | <b>1.1 – 30.9.2005</b> | <b>1.1 – 30.9.2006</b> |
| Κύκλος εργασιών (πωλήσεις)   | 173.890                | 201.634                |
| Μείον: Κόστος πωληθέντων   | 126.142                | 145.577                |
| <b>Μικτά κέρδη</b>   | <b>47.748</b>          | <b>56.057</b>          |
| Άλλα έσοδα   | 4.740                  | 5.446                  |
| Έξοδα διοικητικής λειτουργίας  | (7.001)                | (8.404)                |
| Έξοδα λειτουργίας διάθεσης   | (15.359)               | (16.792)               |
| <b>Σύνολο Λειτουργικών Εξόδων</b>  | <b>(22.360)</b>        | <b>(25.196)</b>        |
| Άλλα έξοδα   | (3.671)                | (1.794)                |
| <b>Κέρδη / (Ζημιές) προ Φόρων, χρηματοδοτικών &amp; επενδυτικών αποτελεσμάτων</b>                      | <b>26.457</b>          | <b>34.514</b>          |
| Πλέον: Αποσβέσεις  | 12.212                 | 12.224                 |
| <b>Κέρδη / (Ζημιές) προ Φόρων, χρηματοδοτικών, επενδυτικών αποτελεσμάτων &amp; αποσβέσεων (EBITDA)</b> | <b>38.669</b>          | <b>46.738</b>          |
| Χρηματοοικονομικά έξοδα  | (10.002)               | (11.145)               |
| Χρηματοοικονομικά έσοδα  | 383                    | 102                    |
| Αποτελέσματα από επενδυτικές δραστηριότητες  | (1.299)                | 71                     |
| Μείον: Σύνολο αποσβέσεων   | 12.212                 | 12.224                 |
| <b>Κέρδη / (Ζημιές) προ Φόρων</b>  | <b>15.539</b>          | <b>23.541</b>          |
| Φόρος Εισοδήματος  | (924)                  | (1.245)                |
| <b>Καθαρά Κέρδη / (Ζημιές) μετά από Φόρους</b>   | <b>14.615</b>          | <b>22.296</b>          |
|  |                        |                        |
| <u>Κατανέμονται σε:</u>  |                        |                        |
| Μετόχους Εταιρίας  | 13.868                 | 20.572                 |
| Δικαιώματα Μειοψηφίας  | 747                    | 1.724                  |
|  | <b>14.615</b>          | <b>22.296</b>          |
|  |                        |                        |
| Κέρδη/(Ζημιές) μετά από φόρους ανά μετοχή - βασικά σε €  | 0,24                   | 0,36                   |
| Σταθμισμένος αριθμός μετοχών   | 57.788.387             | 57.734.678             |

Πηγή: Δημοσιευμένες ενοποιημένες οικονομικές καταστάσεις της περιόδου 1.1 – 30.9.2006, βάσει Δ.Π.Χ.Π., που ελέγχθηκαν από τον Έκτακτο Ορκωτό Ελεγκτή – Λογιστή κ. Εμμανουήλ Πετράκη της εταιρίας BDO ΠΡΟΤΥΠΟΣ ΕΛΛΗΝΙΚΗ ΕΛΕΓΚΤΙΚΗ Α.Ε.

Σημ.: Τυχόν διαφορές στα αθροίσματα οφείλονται σε στρογγυλοποιήσεις.

**Κύκλος εργασιών**

Το σύνολο των εσόδων του ομίλου ANEK κατά την περίοδο 1.1 – 30.9.2006 ανήλθε σε € 201.634 χιλ. έναντι € 173.890 χιλ. την περίοδο 1.1 – 30.9.2005. Ο πίνακας που ακολουθεί παρουσιάζει το σύνολο των εσόδων ανά γεωγραφική δραστηριότητα:

| Ανάλυση Κύκλου Εργασιών ανά Τομέα |               |               |               |                |                |                |
|-----------------------------------|---------------|---------------|---------------|----------------|----------------|----------------|
| Ποσά σε €' 000                    | Εσωτερικό     |               | Εξωτερικό     |                | Σύνολο         |                |
|                                   | 1.1-30.9.2005 | 1.1-30.9.2006 | 1.1-30.9.2005 | 1.1-30.9.2006  | 1.1-30.9.2005  | 1.1-30.9.2006  |
| Έσοδα από ναύλους                 | 64.229        | 74.420        | 82.920        | 97.857         | 147.149        | 172.277        |
| Έσοδα από εμπορ. εκμετάλλευση     | 10.506        | 12.190        | 11.929        | 12.102         | 22.435         | 24.292         |
| Λοιπά                             | 186           | 722           | 4.120         | 4.343          | 4.306          | 5.065          |
| <b>Σύνολο</b>                     | <b>74.921</b> | <b>87.332</b> | <b>98.969</b> | <b>114.302</b> | <b>173.890</b> | <b>201.634</b> |

Σημ.: Τυχόν διαφορές στα αθροίσματα οφείλονται σε στρογγυλοποιήσεις.

Η αύξηση των εσόδων του ομίλου ANEK την περίοδο 1.1 – 30.9.2006 κατά 16% οφείλεται αφενός στην αύξηση του μεταφορικού έργου της Εταιρίας και στην αναπροσαρμογή των ναύλων της ακτοπλοΐας από τον Ιούνιο του 2006 και αφετέρου από την αύξηση των εσόδων εμπορικής εκμετάλλευσης.

**Μικτά κέρδη**

Τα μικτά κέρδη του ομίλου ANEK την περίοδο 1.1 – 30.9.2006 διαμορφώθηκαν σε € 56.057 χιλ. έναντι € 47.748 χιλ. την αντίστοιχη περίοδο του 2005. Η τάση του κόστους πωληθέντων του ομίλου ANEK ως ποσοστό επί του κύκλου εργασιών από τη μια περίοδο στην άλλη παρέμεινε στα ίδια περίπου επίπεδα και ως εκ τούτου το μικτό περιθώριο κέρδους την περίοδο 1.1 – 30.9.2006 διαμορφώθηκε σε 27,8% έναντι 27,5% την αντίστοιχη περίοδο του 2005.

**Άλλα έσοδα**

Τα άλλα έσοδα του ομίλου ANEK την περίοδο 1.1 – 30.9.2006 ανήλθαν σε € 5.446 χιλ. έναντι € 4.740 χιλ. την αντίστοιχη περίοδο του 2005. Το εν λόγω κονδύλι την περίοδο 1.1 – 30.9.2006 περιλαμβάνει μεταξύ άλλων αναστροφή μέρους απομείωσης για την αξία του πλοίου ΙΕΡΑΠΕΤΡΑ της θυγατρικής ΛΑΝΕ ύψους € 1.227 χιλ. καθώς επίσης και επιδοτήσεις άγονων γραμμών από το Υπουργείο Αιγαίου ύψους € 2.539 χιλ.

Αναφορικά με την αναστροφή προγενέστερης απομείωσης πλοίου της θυγατρικής ΛΑΝΕ, στις ενδιάμεσες οικονομικές καταστάσεις της 30.9.2006, η Εταιρία δηλώνει τα εξής:

Όσον αφορά στο συγκεκριμένο θέμα σας παραθέτουμε επεξηγηματικά σχόλια από τον Ορκωτό Ελεγκτή-Λογιστή της θυγατρικής ΛΑΝΕ:

*1. Αναστροφή ζημίας απομείωσης πλοίου «Ιεράπετρα»**1.1 Διεθνή Λογιστικά Πρότυπα που καλύπτουν το σχετικό θέμα*

Δ.Λ.Π. 16 – Ενσώματα πάγια

Δ.Λ.Π. 36 – Απομείωση αξίας περιουσιακών στοιχείων

*1.2 Ιστορικό απομείωσης και αναστροφή απομείωσης αξίας πλοίου “Ιεράπετρα”*

Κατά την πρώτη εφαρμογή των Διεθνών Λογιστικών Προτύπων (Δ.Λ.Π.), η εταιρία αποτίμησε τα πλοία της στο ιστορικό κόστος κτήσης και επαναυπολόγησε τις αποσβέσεις με βάση την ωφέλιμη

ζωή που εκτιμήθηκε στα 35 έτη από το έτος καθέλκυσης. (Βασική Μέθοδος αποτίμησης ως Δ.Λ.Π. 16).

Κατά την ημερομηνία μετάβασης (31.12.2003), βάσει των αρχών που προδιαγράφονται στο Δ.Λ.Π. 36, διενεργήθηκε έλεγχος απομείωσης (impairment test) της αξίας των πλοίων. Συγκεκριμένα, βάσει μελέτης του ανεξάρτητου εκτιμητικού οίκου Masters Cruise & Ferry Ship-broking S.A., η τρέχουσα αξία του πλοίου "Ιεράπετρα" κατά την 31.12.2003 ανέρχονταν σε 7 έως 7,5 εκατομμύρια \$ ή 5.740.301 € και με δεδομένο ότι η αναπόσβεστη αξία του πλοίου την ίδια ημερομηνία ανέρχονταν σε 9.308.858 € αναγνωρίστηκε σε βάρος των σωρευμένων αποτελεσμάτων ζημία απομείωσης 3.568.557 €.

Κατά την 31.12.2004 και κατά την 31.12.2005 η εταιρία δεν είχε ενδείξεις απομείωσης της αξίας των πλοίων. Κατά την 30.06.2006, βάσει μελέτης του ανεξάρτητου εκτιμητικού οίκου Masters Cruise & Ferry Ship-broking S.A., η τρέχουσα αξία του πλοίου "Ιεράπετρα" ανέρχονταν σε 6 έως 7 εκατομμύρια \$ ή 5.509.875 € και με δεδομένο ότι η αναπόσβεστη αξία του πλοίου την ίδια ημερομηνία ανέρχονταν σε 4.283.080 € αναγνωρίστηκε στα αποτελέσματα της περιόδου 1.1-30.06.2006, καθαρή από την επίδραση των αποσβέσεων, αναστροφή απομείωσης 1.226.795 €. Η αναστροφή αυτή επιβάλλεται από τις διατάξεις του Δ.Λ.Π. 36. Σημειώνεται, επίσης, ότι η εταιρία εφαρμόζει την βασική μέθοδο αποτίμησης των πλοίων της (κόστος κτήσης).

Έλεγχος απομείωσης – αναστροφή: Ο έλεγχος απομείωσης ενός περιουσιακού στοιχείου διενεργείται κάθε έτος υποχρεωτικά σύμφωνα με το Δ.Λ.Π. 36.

Μία ζημία απομείωσης που αναγνωρίστηκε για ένα περιουσιακό στοιχείο σε προηγούμενες περιόδους, θα αναστρέφεται αν και μόνον αν, έχει υπάρξει μία μεταβολή στις εκτιμήσεις που χρησιμοποιήθηκαν για να προσδιορισθεί το ανακτήσιμο ποσό του περιουσιακού στοιχείου από την τελευταία ζημία απομείωσης που είχε αναγνωριστεί. Αν αυτό συμβαίνει, η λογιστική αξία του περιουσιακού στοιχείου θα αυξάνεται στο ανακτήσιμο ποσό του. Αυτή η αύξηση είναι μία αναστροφή μιας ζημίας απομείωσης. Βάση των ανωτέρω κατά το χρόνο διενέργειας της αναστροφής της ζημίας απομείωσης (reversal impairment) συνέτρεχαν σωρευτικά όλες οι προϋποθέσεις που προδιαγράφονται από το σχετικό 'Πρότυπο'.

Μία αναστροφή μιας ζημίας απομείωσης αντανakλά μία αύξηση στην εκτιμώμενη υπηρεσιακή απόδοση ενός περιουσιακού στοιχείου, είτε από χρήση είτε από πώληση, από την ημερομηνία που η οντότητα τελευταία αναγνώρισε μία ζημία απομείωσης για αυτό το περιουσιακό στοιχείο.

### **Λειτουργικά Έξοδα**

Τα λειτουργικά έξοδα του ομίλου ANEK την περίοδο 1.1. – 30.9.2006 ανήλθαν σε € 25.196 χιλ. έναντι € 22.360 χιλ. την περίοδο 1.1 – 30.9.2005. Η ανάλυση του εν λόγω λογαριασμού έχει ως εξής:

| Ποσά σε €' 000             | 1.1 – 30.9.2005 | 1.1 – 30.9.2006 |
|----------------------------|-----------------|-----------------|
| <b>Έξοδα διοίκησης</b>     |                 |                 |
| Κόστος μισθοδοσίας         | 4.464           | 4.593           |
| Αμοιβές και παροχές τρίτων | 1.059           | 1.477           |
| Αποσβέσεις                 | 985             | 1.738           |
| Λοιπά                      | 493             | 596             |
| <b>Σύνολο (I)</b>          | <b>7.001</b>    | <b>8.404</b>    |
| <b>Έξοδα διάθεσης</b>      |                 |                 |
| Κόστος μισθοδοσίας         | 3.817           | 4.083           |
| Προμήθειες πωλήσεων        | 8.572           | 10.104          |
| Διαφημίσεις                | 893             | 1.442           |
| Αποσβέσεις                 | 2.013           | 1.086           |
| Λοιπά                      | 64              | 77              |
| <b>Σύνολο (II)</b>         | <b>15.359</b>   | <b>16.792</b>   |
| <b>Σύνολο (I + II)</b>     | <b>22.360</b>   | <b>25.196</b>   |

Σημειώνεται ότι τα λειτουργικά έξοδα ως ποσοστό επί του κύκλου εργασιών την περίοδο 1.1 – 30.9.2006 διαμορφώθηκαν σε 12,5% έναντι 12,9% την περίοδο 1.1 – 30.9.2005.

#### Άλλα έξοδα

Τα άλλα έξοδα του ομίλου ANEK την περίοδο 1.1 – 30.9.2006 ανήλθαν σε € 1.794 χιλ. έναντι € 3.671 χιλ. την περίοδο 1.1 – 30.9.2005. Η μείωση του εν λόγω κονδυλίου οφείλεται στη μείωση των προβλέψεων για επισφαλείς απαιτήσεις και στα πρόσθετα τέλη εκκαθαρίσεων του NAT.

#### Κέρδη/(ζημιές) προ Φόρων, χρηματοδοτικών, επενδυτικών αποτελεσμάτων και αποσβέσεων (EBITDA)

Τα κέρδη προ φόρων, χρηματοδοτικών, επενδυτικών αποτελεσμάτων και αποσβέσεων (EBITDA) την περίοδο 1.1 – 30.9.2006 ανήλθαν σε € 46.738 χιλ. έναντι € 38.669 χιλ. την περίοδο 1.1 – 30.9.2005. Η αύξηση του EBITDA κατά 20,9% οφείλεται κυρίως στην αύξηση του κύκλου εργασιών και στη μείωση των προβλέψεων για επισφαλείς απαιτήσεις.

#### Χρηματοοικονομικά έσοδα – έξοδα

Τα χρηματοοικονομικά έσοδα του ομίλου ANEK την περίοδο 1.1 – 30.9.2006 διαμορφώθηκαν σε € 102 χιλ. έναντι € 383 χιλ. την περίοδο 1.1 – 30.9.2005, ενώ τα χρηματοοικονομικά έξοδα την περίοδο 1.1 – 30.9.2006 διαμορφώθηκαν σε € 11.145 χιλ. έναντι € 10.002 χιλ. την περίοδο 1.1 – 30.9.2005. Η ανάλυση των εν λόγω λογαριασμών έχει ως εξής:

| Ποσά σε €' 000                      | 1.1 – 30.9.2005 | 1.1 – 30.9.2006 |
|-------------------------------------|-----------------|-----------------|
| <b>Χρηματοοικονομικά έξοδα</b>      |                 |                 |
| Χρεωστικοί τόκοι                    | 9.621           | 10.550          |
| Λοιπά χρηματοοικονομικά έξοδα       | 375             | 440             |
| Χρεωστικές συναλλαγματικές διαφορές | 6               | 155             |
| <b>Σύνολο</b>                       | <b>10.002</b>   | <b>11.145</b>   |
|                                     |                 |                 |
| <b>Χρηματοοικονομικά έσοδα</b>      |                 |                 |
| Πιστωτικοί τόκοι                    | 33              | 83              |
| Πιστωτικές συναλλαγματικές διαφορές | 350             | 19              |
| <b>Σύνολο</b>                       | <b>383</b>      | <b>102</b>      |

### Φόροι

Ο φόρος εισοδήματος επί των αποτελεσμάτων του ομίλου ANEK για την περίοδο 1.1 – 30.9.2006 ανήλθε σε € 1.155 χιλ. πλέον € 109 χιλ. ως φόρος του Ν. 27/1975 μείον € 19 χιλ. από τη μεταβολή των αναβαλλόμενων φόρων έναντι € 924 χιλ. την περίοδο 1.1 - 30.9.2005.

Το υπόλοιπο των αναβαλλόμενων φορολογικών υποχρεώσεων του ομίλου ANEK ύψους € 1.398 χιλ. (€ 551 χιλ. για τη μητρική Εταιρία) προέρχεται, κατά κύριο λόγο, από τις αποτιμήσεις των οικοπέδων και των κτιρίων στην εύλογη τους αξία, δεδομένου ότι το κέρδος που θα προκύψει κατά την ενδεχόμενη πώλησή τους θα φορολογηθεί με βάση τις γενικές διατάξεις της φορολογίας εισοδήματος.

Οι λοιπές εταιρίες του ομίλου ANEK και οι ανέλεγκτες φορολογικά χρήσεις τους παρουσιάζονται στον πίνακα που ακολουθεί:

| Εταιρία               | Ανέλεγκτες χρήσεις |
|-----------------------|--------------------|
| Λ.Α.Ν.Ε.              | 1994 - 2005        |
| ANEK LINES ITALIA Srl | 1999 - 2005        |
| ΕΤ.ΑΝ.ΑΠ Α.Ε          | 2003 - 2005        |
| ΛΕΥΚΑ ΟΡΗ Α.Β.Ε.Ε.    | 2003 - 2005        |
| CHAMPION FERRIES LTD  | 2005               |

Για τις ανέλεγκτες φορολογικά χρήσεις δεν έχουν σχηματιστεί σχετικές προβλέψεις για τους πρόσθετους φόρους που ενδέχεται να προκύψουν κατά το μελλοντικό φορολογικό κλείσιμο των χρήσεων αυτών, δεδομένου ότι στην παρούσα φάση δεν είναι δυνατόν να εκτιμηθούν με αξιοπιστία οι σχετικές επιβαρύνσεις οι οποίες θα οριστικοποιηθούν κατά τους φορολογικούς ελέγχους. Πάντως, σε κάθε περίπτωση, η διοίκηση του ομίλου ANEK εκτιμά ότι τα κονδύλια αυτά δεν θα είναι σημαντικά.

### Κέρδη μετά από φόρους

Ως αποτέλεσμα των ανωτέρω, ο όμιλος ANEK την περίοδο 1.1 – 30.9.2006 εμφάνισε κέρδη μετά από φόρους ύψους € 22.296 χιλ. έναντι κερδών ύψους € 14.615 χιλ. την περίοδο 1.1 – 30.9.2005.

### 3.13.2 Χρηματοοικονομικές Πληροφορίες Ισολογισμού 30.9.2006

Στον πίνακα που ακολουθεί παρατίθενται τα ενοποιημένα στοιχεία ισολογισμών της Εταιρίας την 31.12.2005 και την 30.9.2006:

| <b>ΙΣΟΛΟΓΙΣΜΟΙ</b>                                     |                   |                  |
|--|-------------------|------------------|
| <b>Ποσά σε € '000</b>                                  | <b>31.12.2005</b> | <b>30.9.2006</b> |
| <b>ΠΕΡΙΟΥΣΙΑΚΑ ΣΤΟΙΧΕΙΑ (ΕΝΕΡΓΗΤΙΚΟ)</b>               |                   |                  |
| Ενσώματα πάγια   | 362.846           | 352.343          |
| Επενδύσεις σε ακίνητα                                  | 1.057             | 2.302            |
| Συμμετοχές σε συγγενείς εταιρίες                       | 5                 | 5                |
| Λοιπές μακροπρόθεσμες απαιτήσεις                       | 930               | 1.180            |
| <b>Σύνολο μη κυκλοφορούντων περιουσιακών στοιχείων</b> | <b>364.838</b>    | <b>355.830</b>   |
| Αποθέματα  | 9.620             | 8.441            |
| Απαιτήσεις από πελάτες                                 | 68.266            | 93.147           |
| Λοιπές βραχυπρόθεσμες απαιτήσεις                       | 3.653             | 5.275            |
| Διαθέσιμες προς πώληση επενδύσεις                      | 205               | 299              |
| Ταμειακά διαθέσιμα και ισοδύναμα                       | 13.495            | 14.835           |
| <b>Σύνολο κυκλοφορούντων περιουσιακών στοιχείων</b>    | <b>95.239</b>     | <b>121.997</b>   |
| <b>ΣΥΝΟΛΟ ΕΝΕΡΓΗΤΙΚΟΥ</b>                              | <b>460.077</b>    | <b>477.827</b>   |
| <b>ΥΠΟΧΡΕΩΣΕΙΣ ΚΑΙ ΚΑΘΑΡΗ ΘΕΣΗ (ΠΑΘΗΤΙΚΟ)</b>          |                   |                  |
| Μετοχικό κεφάλαιο                                      | 96.182            | 59.740           |
| Υπέρ το άρτιο  | 31.533            | 31.533           |
| Ίδιες μετοχές  | (2.311)           | (2.092)          |
| Αποθεματικά  | 43.506            | 44.115           |
| Αποτελέσματα εις νέο                                   | (87.569)          | (30.925)         |
| <b>Σύνολο καθαρής θέσης Μετόχων Εταιρίας</b>           | <b>81.341</b>     | <b>102.371</b>   |
| Δικαιώματα μειοψηφίας                                  | 8.143             | 9.671            |
| <b>Σύνολο καθαρής θέσης</b>                            | <b>89.484</b>     | <b>112.042</b>   |
| Μακροπρόθεσμες τραπεζικές υποχρεώσεις                  | 279.883           | 259.665          |
| Αναβαλλόμενη φορολογική υποχρέωση                      | 1.417             | 1.398            |
| Προβλέψεις για παροχές στους εργαζόμενους              | 2.862             | 3.099            |
| Λοιπές προβλέψεις                                      | 1.000             | 1.200            |
| Επιχορηγήσεις περιουσιακών στοιχείων                   | 1.375             | 1.251            |
| <b>Σύνολο μακροπρόθεσμων υποχρεώσεων</b>               | <b>286.537</b>    | <b>266.613</b>   |
| Βραχυπρόθεσμες τραπεζικές υποχρεώσεις                  | 34.352            | 32.647           |
| Υποχρεώσεις σε προμηθευτές                             | 31.309            | 36.043           |
| Λοιπές βραχυπρόθεσμες υποχρεώσεις                      | 18.395            | 30.482           |
| <b>Σύνολο βραχυπρόθεσμων υποχρεώσεων</b>               | <b>84.056</b>     | <b>99.172</b>    |
| <b>Σύνολο υποχρεώσεων</b>                              | <b>370.593</b>    | <b>365.785</b>   |
| <b>ΣΥΝΟΛΟ ΠΑΘΗΤΙΚΟΥ</b>                                | <b>460.077</b>    | <b>477.827</b>   |

Πηγή: Δημοσιευμένες ενοποιημένες οικονομικές καταστάσεις της περιόδου 1.1 – 30.9.2006, βάσει Δ.Π.Χ.Π., που ελέγχθηκαν από τον Έκτακτο Ορκωτό Ελεγκτή – Λογιστή κ. Εμμανουήλ Πετράκη της εταιρίας BDO ΠΡΟΤΥΠΟΣ ΕΛΛΗΝΙΚΗ ΕΛΕΓΚΤΙΚΗ Α.Ε.

Σημ.: Τυχόν διαφορές στα αθροίσματα οφείλονται σε στρογγυλοποιήσεις.

**Ενσώματα πάγια – Επενδύσεις σε ακίνητα**

Το υπόλοιπο του λογαριασμού «Ενσώματα πάγια» την 30.9.2006 στην αναπόσβεστη αξία ανήλθε σε € 352.343 χιλ. έναντι € 362.846 χιλ. την 31.12.2005. Το υπόλοιπο του λογαριασμού «Επενδύσεις σε ακίνητα» την 30.9.2006 ανήλθε σε € 2.302 χιλ. έναντι € 1.057 χιλ. την 31.12.2005. Η ανάλυση του λογαριασμού «Ενσώματα πάγια» την 30.9.2006 έχει ως εξής:

| Ποσά σε € ' 000                            | Πλοία          | Οικόπεδα & κτίρια | Λοιπός εξοπλισμός | Ακίνητοπ. υπό εκτέλεση | Σύνολο         |
|--|----------------|-------------------|-------------------|------------------------|----------------|
| Αξία κτήσης ή αποτίμησης 1.1.2005          | 477.112        | 6.746             | 6.262             | 2.565                  | 492.685        |
| Προσθήκες χρήσης                           | 704            | 3.252             | 1.100             | 498                    | 5.554          |
| Μεταφορές                                  | -              | 3.053             | -                 | (3.053)                | -              |
| Μειώσεις χρήσης                            | (9.490)        | -                 | (15)              | -                      | (9.505)        |
| <b>Αξία κτήσης ή αποτίμησης 31.12.2005</b> | <b>468.326</b> | <b>13.051</b>     | <b>7.347</b>      | <b>10</b>              | <b>488.734</b> |
| Προσθήκες περιόδου                         | 529            | 297               | 883               | 34                     | 1.743          |
| Μεταφορά σε επενδύσεις σε ακίνητα          | -              | (1.351)           | -                 | -                      | (1.351)        |
| Μειώσεις περιόδου                          | -              | -                 | (4)               | -                      | (4)            |
| <b>Αξία κτήσης ή αποτίμησης 30.9.2006</b>  | <b>468.855</b> | <b>11.996</b>     | <b>8.226</b>      | <b>44</b>              | <b>489.122</b> |
| Σωρευμένες αποσβέσεις 1.1.2005             | 113.368        | 334               | 3.153             | -                      | 116.855        |
| Αποσβέσεις χρήσης                          | 14.948         | 181               | 939               | -                      | 16.068         |
| Μειώσεις χρήσης                            | (7.034)        | -                 | -                 | -                      | (7.034)        |
| <b>Σωρευμένες αποσβέσεις 31.12.2005</b>    | <b>121.282</b> | <b>515</b>        | <b>4.091</b>      | <b>-</b>               | <b>125.888</b> |
| Αποσβέσεις περιόδου                        | 11.242         | 146               | 804               | -                      | 12.193         |
| Μεταφορά σε επενδύσεις σε ακίνητα          | -              | (75)              | -                 | -                      | (75)           |
| Μειώσεις περιόδου                          | -              | -                 | -                 | -                      | -              |
| Αναστροφή απομείωσης                       | (1.227)        | -                 | -                 | -                      | (1.227)        |
| <b>Σωρευμένες αποσβέσεις 30.9.2006</b>     | <b>131.297</b> | <b>586</b>        | <b>4.895</b>      | <b>-</b>               | <b>136.779</b> |
| <b>Αναπόσβεστη αξία 31.12.2005</b>         | <b>347.045</b> | <b>12.535</b>     | <b>3.256</b>      | <b>10</b>              | <b>362.846</b> |
| <b>Αναπόσβεστη αξία 30.9.2006</b>          | <b>337.559</b> | <b>11.410</b>     | <b>3.330</b>      | <b>44</b>              | <b>352.343</b> |

Επί των παγίων περιουσιακών στοιχείων του ομίλου ANEK υφίστανται τα ακόλουθα βάρη:

α) ναυτικές υποθήκες επί των πλοίων USD 5,2 εκατ. και € 421,8 εκατ. και

β) υποθήκες επί των ακινήτων ποσού € 2,6 εκατ. και επί των μηχανημάτων (των θυγατρικών ΕΤΑΝΑΠ και ΛΕΥΚΑ ΟΡΗ) ποσού € 1,9 εκατ.

Τα ανωτέρω βάρη (πλέον των 35.294.696 μετοχών της ΔΑΝΕ που είχαν ενεχυριασθεί) υφίστανται σε ασφάλεια δανειακών υποχρεώσεων το συνολικό ύψος των οποίων κατά την 30.09.2006 ανέρχεται σε € 280,2 εκατ.

Επιπλέον, κατά τη διάρκεια της περιόδου μεταφέρθηκε από το λογαριασμό «οικόπεδα και κτίρια» στο λογαριασμό «επενδύσεις σε ακίνητα» ποσό αναπόσβεστου κόστους ύψους € 1.276 χιλ. το οποίο αντιπροσωπεύει την αξία μέρους του ιδιόκτητου κτιρίου επί της οδού Ν. Πλαστήρα στα Χανιά το οποίο εκμισθώθηκε. Η τρέχουσα αξία του κτιρίου αυτού δεν διαφέρει ουσιωδώς από τη λογιστική σύμφωνα με εκτίμηση ανεξάρτητου εκτιμητή. Τα έσοδα από την εκμίσθωση για το εννεάμηνο του 2006 ανήλθαν σε € 22 χιλ. Στο κονδύλι «επενδύσεις σε ακίνητα» του ενοποιημένου ισολογισμού περιλαμβάνεται επιπλέον η αξία τριών (3) οικοπέδων της θυγατρικής ΕΤΑΝΑΠ τα οποία βρίσκονται εκτός παραγωγικού κυκλώματος.

### Αποθέματα

Το υπόλοιπο του εν λόγω λογαριασμού την 30.9.2006 ανήλθε σε € 8.441 χιλ. έναντι € 9.620 χιλ. την 31.12.2005. Η ανάλυση του ανωτέρω λογαριασμού έχει ως εξής:

| Ποσά σε € '000             | 31.12.2005   | 30.9.2006    |
|----------------------------|--------------|--------------|
| Εμπορεύματα και προϊόντα   | 1.909        | 1.068        |
| Πρώτες και βοηθητικές ύλες | 2.377        | 1.771        |
| Καύσιμα και λιπαντικά      | 1.765        | 2.400        |
| Ανταλλακτικά και υλικά     | 3.429        | 2.944        |
| Λοιπά                      | 140          | 258          |
| <b>Σύνολο</b>              | <b>9.620</b> | <b>8.441</b> |

### Απαιτήσεις από πελάτες – Λοιπές βραχυπρόθεσμες απαιτήσεις

Το υπόλοιπο του λογαριασμού «Απαιτήσεις από πελάτες» την 30.9.2006 ανήλθε σε € 93.147 χιλ. έναντι € 68.266 χιλ. την 31.12.2005. Η ανάλυση του ανωτέρω λογαριασμού έχει ως εξής:

| Ποσά σε € '000                       | 31.12.2005    | 30.9.2006     |
|--------------------------------------|---------------|---------------|
| Ανοιχτά υπόλοιπα πελατών             | 42.967        | 52.649        |
| Επιταγές και γραμμάτια εισπρακτέα    | 34.479        | 46.851        |
| <b>Σύνολο</b>                        | <b>80.446</b> | <b>99.500</b> |
| Μείον: πρόβλεψη επισφαλών απαιτήσεων | 12.180        | 6.353         |
| <b>Σύνολο</b>                        | <b>68.266</b> | <b>93.147</b> |

Σημειώνεται ότι κατά τη διάρκεια του τρίτου τριμήνου του 2006 διαγράφηκαν εξολοκλήρου οι απαιτήσεις της Εταιρίας από τη ΔΑΝΕ (με ισόποση χρησιμοποίηση πρόβλεψης που είχε σχηματιστεί σε προηγούμενες χρήσεις). Επίσης, σχηματίστηκε επιπλέον πρόβλεψη για επισφαλείς απαιτήσεις ύψους € 470 χιλ.

Το υπόλοιπο του λογαριασμού «Λοιπές βραχυπρόθεσμες απαιτήσεις» την 30.9.2006 ανήλθε σε € 5.275 χιλ. έναντι € 3.653 χιλ. την 31.12.2005. Η ανάλυση του ανωτέρω λογαριασμού έχει ως εξής:

| Ποσά σε € '000              | 31.12.2005   | 30.9.2006    |
|-----------------------------|--------------|--------------|
| Χρεώστες διάφοροι           | 2.141        | 1.202        |
| Απαιτήσεις από το Δημόσιο   | 7            | 1.421        |
| Προκαταβολές σε προμηθευτές | 1.239        | 2.339        |
| Μεταβατικοί λογαριασμοί     | 266          | 313          |
| <b>Σύνολο</b>               | <b>3.653</b> | <b>5.275</b> |

Το υπόλοιπο του λογαριασμού «Ανοιχτά υπόλοιπα πελατών» ύψους € 52.649 χιλ. την 30.9.2006 αποτελεί ως ποσοστό το 26,1% επί του κύκλου εργασιών. Το ποσό των € 46.181 χιλ. ποσοστό

87,7% αφορά την Εταιρία και το ποσό των € 6.468 χιλ. ποσοστό 12,3% αφορά τις υπόλοιπες εταιρίες του Ομίλου.

Η σύνθεση του λογαριασμού <<Ανοιχτά υπόλοιπα πελατών>> της Εταιρίας την 31.12.2004, 31.12.2005 και 30.9.2006 είχε ως εξής :

|                    | 31.12.2004    |             | 31.12.2005    |             | 30.9.2006     |             |
|--------------------|---------------|-------------|---------------|-------------|---------------|-------------|
| Πελάτες Εσωτερικού | 21.947        | 96%         | 36.755        | 98%         | 43.433        | 94%         |
| Πελάτες Εξωτερικού | 875           | 4%          | 927           | 2%          | 2.748         | 6%          |
| <b>Σύνολο</b>      | <b>22.822</b> | <b>100%</b> | <b>37.682</b> | <b>100%</b> | <b>46.181</b> | <b>100%</b> |

Πηγή: Στοιχεία που προέρχονται από τη Διοίκηση της Εταιρίας και δεν έχουν ελεγχθεί από Ορκωτό Ελεγκτή – Λογιστή.

Σημειώνεται ότι το υπόλοιπο του εν λόγω λογαριασμού αφορά κυρίως τα συνεργαζόμενα πρακτορεία και τους πελάτες αυτοκινητιστές της Εταιρίας.

Η παλαιότητα του υπολοίπου την 30.9.2006 διαμορφώνεται σε ποσοστό 80% μέχρι 90 ημέρες και σε ποσοστό 20% για περίοδο πάνω από 90 ημέρες.

### Ταμειακά Διαθέσιμα και ισοδύναμα

Το υπόλοιπο του εν λόγω λογαριασμού την 30.9.2006 ανήλθε σε € 14.835 χιλ. έναντι € 13.495 χιλ. την 31.12.2005. Η ανάλυση του ανωτέρω λογαριασμού έχει ως εξής:

| Ποσά σε € '000                               | 31.12.2005    | 30.9.2006     |
|--|---------------|---------------|
| Διαθέσιμα στο ταμείο                         | 625           | 859           |
| Τραπεζικές καταθέσεις (όψεως και προθεσμίας) | 12.870        | 13.976        |
| <b>Σύνολο</b>                                | <b>13.495</b> | <b>14.835</b> |

### Ίδια Κεφάλαια

Τα ίδια κεφάλαια του ομίλου ANEK την 30.9.2006 διαμορφώθηκαν σε € 112.042 χιλ. έναντι € 89.484 χιλ. την 31.12.2005. Ο πίνακας που ακολουθεί παρουσιάζει την ανάλυση των ιδίων κεφαλαίων:

| Ίδια Κεφάλαια (Ποσά σε € '000)               | 31.12.2005    | 30.9.2006      |
|--|---------------|----------------|
| Μετοχικό κεφάλαιο                            | 96.182        | 59.740         |
| Υπέρ το άρτιο                                | 31.533        | 31.533         |
| Ίδιες μετοχές                                | (2.311)       | (2.092)        |
| Αποθεματικά                                  | 43.506        | 44.115         |
| Αποτελέσματα εις νέο                         | (87.569)      | (30.925)       |
| <b>Σύνολο καθαρής θέσης Μετόχων Εταιρίας</b> | <b>81.341</b> | <b>102.371</b> |
| Δικαιώματα μειοψηφίας                        | 8.143         | 9.671          |
| <b>Σύνολο καθαρής θέσης</b>                  | <b>89.484</b> | <b>112.042</b> |

Ο δείκτης Ίδια κεφάλαια / Ξένα κεφάλαια την 30.9.2006 διαμορφώθηκε σε 0,3 έναντι 0,2 την 31.12.2005. Επιπλέον, η σχέση Ιδίων κεφαλαίων / Τραπεζικές υποχρεώσεις την 30.9.2006 ανήλθε σε 0,4 έναντι 0,3 την 31.12.2005. Τέλος, τα Ξένα κεφάλαια / Σύνολο του παθητικού διαμορφώθηκαν την 30.9.2006 και την 31.12.2005 σε 0,8.

**Σύνολο μακροπρόθεσμων υποχρεώσεων**

Το υπόλοιπο του ανωτέρω λογαριασμού του ομίλου ANEK την 30.9.2006 ανήλθε σε € 266.613 χιλ. έναντι € 286.537 χιλ. την 31.12.2005. Η ανάλυση του εν λόγω λογαριασμού έχει ως ακολούθως:

| Ποσά σε €' 000                            | 31.12.2005     | 30.9.2006      |
|---|----------------|----------------|
| Μακροπρόθεσμες τραπεζικές υποχρεώσεις     | 279.883        | 259.665        |
| Αναβαλλόμενη φορολογική υποχρέωση         | 1.417          | 1.398          |
| Προβλέψεις για παροχές στους εργαζόμενους | 2.862          | 3.099          |
| Λοιπές προβλέψεις                         | 1.000          | 1.200          |
| Επιχορηγήσεις περιουσιακών στοιχείων      | 1.375          | 1.251          |
| <b>Σύνολο μακροπρόθεσμων υποχρεώσεων</b>  | <b>286.537</b> | <b>266.613</b> |

Αναφορικά με το κόστος εφαρμογής της Συμφωνίας της Στοκχόλμης (κανονισμός ασφαλείας Solas '90 plus water on deck) για τα πλοία του ομίλου ANEK, η Εταιρία δηλώνει τα εξής:

Όλα τα πλοία του ομίλου ANEK, εκτός του πλοίου "ΠΡΕΒΕΛΗΣ", πληρούν τις προϋποθέσεις και έχουν εναρμονιστεί πλήρως σύμφωνα με τις διατάξεις του Π.Δ. 52/2005.

Σημειώνεται ότι για το ανωτέρω πλοίο έχουν εκπονηθεί μελέτες και κατασκευαστικά σχέδια ως και διαδικασίες ώστε μέχρι τέλος του Οκτωβρίου 2007 να έχει εναρμονιστεί πλήρως με το ισχύον καθεστώς.

Το συνολικό κόστος προσαρμογής του πλοίου θα είναι της τάξεως των € 80.000 και ως εκ τούτου δεν αναμένεται να επηρεαστεί η χρηματοοικονομική θέση, τα αποτελέσματα και οι ταμειακές ροές του ομίλου ANEK.

**Μακροπρόθεσμες τραπεζικές υποχρεώσεις**

Το υπόλοιπο του ανωτέρω λογαριασμού του ομίλου ANEK την 30.9.2006 ανήλθε σε € 259.665 χιλ. έναντι € 279.883 χιλ. την 31.12.2005. Ειδικότερα όσον αφορά στην ανάλυση του ανωτέρω λογαριασμού που αφορά την Εταιρία, αυτή έχει ως ακολούθως:

| Ποσά σε €' 000   | 31.12.2005     | 30.9.2006      |
|--|----------------|----------------|
| <b>Αρχικά υπόλοιπα έναρξης περιόδων:</b>                       |                |                |
| • Κοινοπρακτικό δάνειο   | 287.898        | 277.043        |
| • Διμερές δάνειο   | 23.438         | 19.919         |
| <b>Σύνολο</b>  | <b>311.336</b> | <b>296.962</b> |
| Μείον: πληρωμές στην χρήση / περίοδο                           | 14.374         | 17.562         |
| <b>Υπόλοιπο</b>  | <b>296.962</b> | <b>279.400</b> |
| Μείον: Μακροπρόθεσμες υποχρεώσεις πληρωτέες στην επόμενη χρήση | 17.500         | 20.366         |
| <b>Σύνολο</b>  | <b>279.462</b> | <b>259.034</b> |

Σημειώνεται ότι το μεγαλύτερο ποσό των μακροπρόθεσμων τραπεζικών υποχρεώσεων του ομίλου ANEK αφορά την ίδια την ANEK. Συγκεκριμένα από το υπόλοιπο των συνολικών τραπεζικών υποχρεώσεων ύψους € 259.665 χιλ. την 30.9.2006 ποσό ύψους € 259.034 χιλ. αφορούσε την ANEK. Αντίστοιχα την 31.12.2005 από το υπόλοιπο των συνολικών τραπεζικών υποχρεώσεων ύψους € 279.883 χιλ. ποσό ύψους € 279.462 χιλ. αφορούσαν την ANEK.

Το σύνολο των τόκων επί του κοινοπρακτικού δανείου για το εννεάμηνο των χρήσεων 2006 και 2005 ανήλθε σε € 9.062 χιλ. και € 8.299 χιλ. αντίστοιχα.

Το σύνολο των τόκων επί του διμερούς δανείου για το εννεάμηνο των χρήσεων 2006 και 2005 ανήλθε σε € 849 χιλ. και € 900 χιλ. αντίστοιχα.

Σημειώνεται ότι τα κέρδη προ φόρων του ομίλου ANEK κάλυπταν τους χρεωστικούς τόκους την περίοδο 1.1 – 30.9.2006 2,2 φορές.

**Σύνολο βραχυπρόθεσμων υποχρεώσεων**

Το υπόλοιπο του ανωτέρω λογαριασμού του ομίλου ANEK την 30.9.2006 ανήλθε σε € 99.172 χιλ. έναντι € 84.056 χιλ. την 31.12.2005. Η ανάλυση του εν λόγω λογαριασμού έχει ως ακολούθως:

| Ποσά σε € '000                           | 31.12.2005    | 30.9.2006     |
|--|---------------|---------------|
| Βραχυπρόθεσμες τραπεζικές υποχρεώσεις    | 34.352        | 32.647        |
| Υποχρεώσεις σε προμηθευτές               | 31.309        | 36.043        |
| Λοιπές βραχυπρόθεσμες υποχρεώσεις        | 18.395        | 30.482        |
| <b>Σύνολο βραχυπρόθεσμων υποχρεώσεων</b> | <b>84.056</b> | <b>99.172</b> |

Το υπόλοιπο του λογαριασμού «Υποχρεώσεις σε προμηθευτές» ύψους € 36.043 χιλ. την 30.9.2006 αναλύεται σε Προμηθευτές € 26.366 χιλ., Επιταγές πληρωτέες € 4.431 χιλ. και Προκαταβολές πελατών € 5.246 χιλ.

Από το υπόλοιπο του λογαριασμού προμηθευτές ύψους την 30.9.2006 € 26.366 χιλ. το ποσό των € 22.731 χιλ. ποσοστό 86,2% αφορά την Εταιρία και το ποσό των € 3.635 χιλ. ποσοστό 13,8% αφορά τις υπόλοιπες εταιρίες του ομίλου ANEK.

Η σύνθεση του λογαριασμού προμηθευτές της Εταιρίας την 31.12.2004, 31.12.2005 και 30.9.2006 είχε ως εξής :

|                        | 31.12.2004    |             | 31.12.2005    |             | 30.9.2006     |             |
|------------------------|---------------|-------------|---------------|-------------|---------------|-------------|
| Προμηθευτές Εσωτερικού | 16.255        | 99%         | 23.732        | 99%         | 22.179        | 98%         |
| Προμηθευτές Εξωτερικού | 231           | 1%          | 358           | 1%          | 552           | 2%          |
| <b>Σύνολο</b>          | <b>16.486</b> | <b>100%</b> | <b>24.090</b> | <b>100%</b> | <b>22.731</b> | <b>100%</b> |

Πηγή: Στοιχεία που προέρχονται από τη Διοίκηση της Εταιρίας και δεν έχουν ελεγχθεί από Ορκωτό Ελεγκτή – Λογιστή.

Σημειώνεται ότι το υπόλοιπο του εν' λόγω λογαριασμού αφορά κυρίως προμηθευτές πρώτων υλών, εμπορευμάτων, καυσίμων, ανταλλακτικών, κλπ. Η διακύμανση του υπολοίπου κατά τις παραπάνω περιόδους επηρεάζεται αφενός από την εποχικότητα της ρευστότητας της Εταιρίας και αφετέρου από την αύξηση του κύκλου εργασιών της.

Η παλαιότητα του ανωτέρω υπολοίπου διαμορφώνεται σε ποσοστό 87% μέχρι 90 ημέρες και σε ποσοστό 13% για περίοδο πάνω από 90 ημέρες.

**Βραχυπρόθεσμες τραπεζικές υποχρεώσεις**

Το υπόλοιπο του ανωτέρω λογαριασμού του ομίλου ANEK την 30.9.2006 ανήλθε σε € 32.647 χιλ. έναντι € 34.352 χιλ. την 31.12.2005. Η ανάλυση του εν λόγω λογαριασμού έχει ως ακολούθως:

| Ποσά σε € '000  | 31.12.2005    | 30.9.2006     |
|---|---------------|---------------|
| Βραχυπρόθεσμα δάνεια                                      | 16.746        | 12.204        |
| Πλέον: Μακροπρόθεσμες δόσεις πληρωτέες στην επόμενη χρήση | 17.606        | 20.443        |
| <b>Σύνολο</b>   | <b>34.352</b> | <b>32.647</b> |

Σημειώνεται ότι, η Εταιρία έχει συνάψει συμβάσεις ανοικτών αλληλόχρεων λογαριασμών σε ευρώ κυμαινόμενου επιτοκίου (Euribor πλέον περιθωρίου) οι οποίοι έχουν χορηγηθεί από τις τράπεζες, κυρίως, με εκχώρηση επιταγών εισπρακτέων σε εγγύηση των ανωτέρω χορηγήσεων.

**3.13.3 Χρηματοοικονομικές Πληροφορίες Ταμειακών Ροών**

Οι ταμειακές ροές του ομίλου ANEK για τις περιόδους 1.1 – 30.9.2006 και 1.1 – 30.9.2005 παρατίθενται στον ακόλουθο πίνακα:

| <b>ΤΑΜΕΙΑΚΕΣ ΡΟΕΣ</b>  |                        |                        |
|--|------------------------|------------------------|
| <b>Ποσά σε € '000</b>  | <b>1.1 - 30.9.2005</b> | <b>1.1 - 30.9.2006</b> |
| <b>Λειτουργικές δραστηριότητες</b>   |                        |                        |
| Κέρδη / (ζημιές) προ φόρων   | 15.539                 | 23.541                 |
| Πλέον (μείον) προσαρμογές για :  |                        |                        |
| Αποσβέσεις   | 12.212                 | 12.224                 |
| Αναστροφή απομείωσης παγίων  | -                      | (1.227)                |
| Προβλέψεις   | 1.720                  | 1.028                  |
| Έσοδα από αχρησιμοποίητες προβλέψεις   | -                      | (81)                   |
| Απόσβεση επιχορηγήσεων παγίων  | (141)                  | (287)                  |
| Αποτελέσματα επενδυτικής δραστηριότητας  | 531                    | (71)                   |
| (Κέρδη) / ζημιές από πώληση παγίων στοιχείων   | -                      | (6)                    |
| Χρεωστικοί τόκοι και συναφή έξοδα (μείον πιστωτικοί τόκοι)   | 9.796                  | 10.907                 |
|  | <b>39.657</b>          | <b>46.028</b>          |
| Πλέον (μείον) προσαρμογές για μεταβολές λογαριασμών κεφαλαίου κίνησης ή που σχετίζονται με τις λειτουργικές δραστηριότητες |                        |                        |
| Μείωση (αύξηση) αποθεμάτων   | (389)                  | 1.179                  |
| Μείωση (αύξηση) απαιτήσεων   | (33.564)               | (26.807)               |
| Αύξηση (μείωση) υποχρεώσεων (πλην τραπεζών)  | 21.178                 | 15.517                 |
| Μείωση (αύξηση) λοιπών μακροπρόθεσμων απαιτήσεων   | 831                    | (38)                   |
| Μείον:   |                        |                        |
| Χρεωστικοί τόκοι και συναφή έξοδα καταβλημένα  | (10.069)               | (10.898)               |
| Καταβλημένοι φόροι εισοδήματος   | (949)                  | (644)                  |
| <b>Σύνολο ροών λειτουργικών δραστηριοτήτων (α)</b>   | <b>16.695</b>          | <b>24.337</b>          |
| <b>Επενδυτικές δραστηριότητες</b>  |                        |                        |
| Εισπράξεις από πωλήσεις διαθέσιμων προς πώληση επενδύσεων  | 3.188                  | 146                    |
| Αγορά ενσώματων παγίων   | (4.703)                | (1.742)                |
| Εισπράξεις από πωλήσεις ενσώματων παγίων   | -                      | 9                      |
| Τόκοι εισπραχθέντες  | 33                     | 83                     |
| Μερίσματα εισπραχθέντα   | -                      | 2                      |
| Εισπράξεις επιχορηγήσεων   | -                      | 191                    |
| <b>Σύνολο ροών επενδυτικών δραστηριοτήτων (β)</b>  | <b>(1.482)</b>         | <b>(1.311)</b>         |
| <b>Χρηματοδοτικές δραστηριότητες</b>   |                        |                        |
| Εισπράξεις από εκδοθέντα / αναληφθέντα δάνεια  | 3.854                  | 258                    |
| Εξοφλήσεις δανείων   | (9.610)                | (22.121)               |
| (Αγορές) / πωλήσεις ιδίων μετοχών  | (287)                  | 309                    |
| Μερίσματα πληρωθέντα   | (2.686)                | (132)                  |
| <b>Σύνολο ροών χρηματοδοτικών δραστηριοτήτων (γ)</b>   | <b>(8.729)</b>         | <b>(21.686)</b>        |
| <b>Καθαρή αύξηση (μείωση) στα ταμειακά διαθέσιμα και ισοδύναμα της περιόδου (α) + (β) + (γ)</b>                            | <b>6.484</b>           | <b>1.340</b>           |
| Ταμειακά διαθέσιμα και ισοδύναμα έναρξης περιόδου  | 7.959                  | 13.495                 |
| <b>Ταμειακά διαθέσιμα και ισοδύναμα λήξης περιόδου</b>   | <b>14.443</b>          | <b>14.835</b>          |

Πηγή: Δημοσιευμένες ενοποιημένες οικονομικές καταστάσεις της περιόδου 1.1 – 30.9.2006, βάσει Δ.Π.Χ.Π., που ελέγχθηκαν από τον Έκτακτο Ορκωτό Ελεγκτή – Λογιστή κ. Εμμανουήλ Πετράκη της εταιρίας ΒΔΟ ΠΡΟΤΥΠΟΣ ΕΛΛΗΝΙΚΗ ΕΛΕΓΚΤΙΚΗ Α.Ε.

Σημ.: Τυχόν διαφορές στα αθροίσματα οφείλονται σε στρογγυλοποιήσεις.

### 3.13.4 Χρηματοοικονομικές Πληροφορίες Μεταβολών Ιδίων Κεφαλαίων του Ομίλου ΑΝΕΚ 30.9.2006

| (Ποσά σε € '000 )                                       | Μετοχικό κεφάλαιο | Υπέρ το άρτιο | Ίδιες μετοχές  | Αποθεμ. εύλογης αξίας | Αποθ. Αναπρ. Ακινήτων | Λοιπά αποθεματικά | Αποτελ. εις νέο | Σύνολο         | Δικαιωμ. Μειοψηφ. | Σύνολο         |
|---|-------------------|---------------|----------------|-----------------------|-----------------------|-------------------|-----------------|----------------|-------------------|----------------|
| <b>Υπόλοιπο 1.1.2005</b>                                | 96.182            | 31.533        | (2.024)        | (303)                 | 1.762                 | 41.621            | (94.473)        | <b>74.299</b>  | 7.991             | <b>82.290</b>  |
| Καθαρά αποτελέσματα περιόδου 1.1 - 30.9.2005            | -                 | -             | -              | -                     | -                     | -                 | 13.868          | <b>13.868</b>  | 747               | <b>14.615</b>  |
| Έγκριση μερισμάτων χρήσης                               | -                 | -             | -              | -                     | -                     | -                 | (2.317)         | <b>(2.317)</b> | -                 | <b>(2.317)</b> |
| Κονδύλια αναγνωριζόμενα απ' ευθείας στην καθαρή θέση    | -                 | -             | -              | -                     | -                     | -                 | 949             | <b>949</b>     | -                 | <b>949</b>     |
| Αγορά ιδίων μετοχών                                     | -                 | -             | (287)          | -                     | -                     | -                 | -               | <b>(287)</b>   | -                 | <b>(287)</b>   |
| <b>Καθαρή θέση την 30.9.2005</b>                        | <b>96.182</b>     | <b>31.533</b> | <b>(2.311)</b> | <b>(303)</b>          | <b>1.762</b>          | <b>41.621</b>     | <b>(81.973)</b> | <b>86.512</b>  | <b>8.738</b>      | <b>95.250</b>  |
| <b>Υπόλοιπο 1.1.2006</b>                                | <b>96.182</b>     | <b>31.533</b> | <b>(2.311)</b> | <b>(271)</b>          | <b>1.762</b>          | <b>42.015</b>     | <b>(87.569)</b> | <b>81.341</b>  | <b>8.143</b>      | <b>89.484</b>  |
| Καθαρά αποτελέσματα περιόδου 1.1 - 30.9.2006            | -                 | -             | -              | -                     | -                     | -                 | 20.572          | <b>20.572</b>  | 1.724             | <b>22.296</b>  |
| Ανάκτηση απομείωσης αξίας χρεογράφων & κέρδη αποτίμησης | -                 | -             | -              | 171                   | -                     | -                 | -               | <b>171</b>     | -                 | <b>171</b>     |
| Έγκριση μερισμάτων μειοψηφίας θυγατρικών                | -                 | -             | -              | -                     | -                     | -                 | -               | -              | (175)             | <b>(175)</b>   |
| Πώληση ιδίων μετοχών                                    | -                 | -             | 219            | -                     | -                     | -                 | 90              | <b>309</b>     | -                 | <b>309</b>     |
| Μεταφορά σε αποθεματικά                                 | -                 | -             | -              | -                     | -                     | 438               | (438)           | -              | -                 | -              |
| Μείωση μετοχικού κεφαλαίου και συμψηφισμός ζημιών       | (36.442)          | -             | -              | -                     | -                     | -                 | 36.442          | -              | -                 | -              |
| Κονδύλια αναγνωριζόμενα απ' ευθείας στην καθαρή θέση    | -                 | -             | -              | -                     | -                     | -                 | (22)            | <b>(22)</b>    | (22)              | <b>(44)</b>    |
| <b>Καθαρή θέση την 30.9.2006</b>                        | <b>59.740</b>     | <b>31.533</b> | <b>(2.092)</b> | <b>(100)</b>          | <b>1.762</b>          | <b>42.453</b>     | <b>(30.925)</b> | <b>102.371</b> | <b>9.671</b>      | <b>112.042</b> |

Πηγή: Δημοσιευμένες ενοποιημένες οικονομικές καταστάσεις της περιόδου 1.1 – 30.9.2006, βάσει Δ.Π.Χ.Π., που ελέγχθηκαν από τον Έκτακτο Ορκωτό Ελεγκτή – Λογιστή κ. Εμμανουήλ Πετράκη της εταιρίας ΒΔΟ ΠΡΟΤΥΠΟΣ ΕΛΛΗΝΙΚΗ ΕΛΕΓΚΤΙΚΗ Α.Ε.

Σημ.: Τυχόν διαφορές στα αθροίσματα οφείλονται σε στρογγυλοποιήσεις.

**3.13.5 Πληροφορίες για τα Κεφάλαια του ομίλου ANEK την 30.9.2006**

Τα Ίδια Κεφάλαια του ομίλου ANEK την 30.9.2006 διαμορφώθηκαν σε € 112.042 χιλ. έναντι € 89.484 χιλ. την 31.12.2005. Το σύνολο των υποχρεώσεων του ομίλου ANEK την 30.9.2006 ανήλθαν σε € 365.785 χιλ. έναντι € 370.593 χιλ. την 31.12.2005. Σημειώνεται ότι ο τραπεζικός δανεισμός του ομίλου ANEK την 30.9.2006 κάλυπτε 2,6 φορές τα Ίδια Κεφάλαια έναντι 3,5 την 31.12.2005. Η μείωση του εν λόγω δείκτη την 30.9.2006 οφείλεται στην μείωση μέρους του μακροπρόθεσμου δανεισμού κατά € 20.218 χιλ. καθώς επίσης και στην ενίσχυση των Ιδίων Κεφαλαίων του ομίλου ANEK λόγω της μείωσης του μετοχικού κεφαλαίου της Εταιρίας για τον συμψηφισμό μέρους των ζημιών εις νέον. Επιπλέον, τα κέρδη προ φόρων του ομίλου ANEK την περίοδο 1.1 – 30.9.2006 κάλυπταν 2,2 φορές τους χρεωστικούς τόκους έναντι 1,6 την αντίστοιχη περυσινή περίοδο. Ο εν λόγω δείκτης τη χρήση 2005 κάλυπτε 0,9 φορές τους χρεωστικούς τόκους.

Οι θετικές ταμειακές ροές που προέκυψαν από τη λειτουργική δραστηριότητα του ομίλου ANEK κατά την περίοδο 1.1 – 30.9.2006 ανήλθαν σε € 24.337 χιλ. έναντι € 16.695 χιλ. την αντίστοιχη περίοδο του 2005. Η αύξηση προήλθε κυρίως από την άνοδο των κερδών των πωλών, τα οποία διαμορφώθηκαν την περίοδο 1.1 – 30.9.2006 σε € 23.541 χιλ. έναντι € 15.539 χιλ. την αντίστοιχη περίοδο του 2005. Η αυξημένη κερδοφορία οφείλεται στην άνοδο των πωλήσεων από τη μια περίοδο στην άλλη, απεικονίζοντας έτσι τις ανοδικές τάσεις αφενός στη διακίνηση των επιβατών και αφετέρου στις τιμές των ναύλων. Οι ταμειακές ροές από τη λειτουργική δραστηριότητα του ομίλου ANEK τη χρήση 2005 ανήλθαν σε € 11.011 χιλ. έναντι € 19.289 χιλ. τη χρήση 2004.

Οι ταμειακές εκροές για επενδυτικές δραστηριότητες την περίοδο 1.1 – 30.9.2006 ανήλθαν σε € 1.311 χιλ., έναντι € 1.482 χιλ. την αντίστοιχη περίοδο του 2005. Το μεγαλύτερο μέρος τους αφορούσε προσθήκες σε πάγια. Οι ταμειακές εισροές από επενδυτικές δραστηριότητες τη χρήση 2005 ανήλθαν σε € 2.984 χιλ. έναντι εκροών ύψους € 4.613 χιλ. τη χρήση 2004. Το μεγαλύτερο μέρος των ταμειακών ροών από επενδυτικές δραστηριότητες το 2005 αφορούσαν προσθήκες παγίων στοιχείων καθώς επίσης και εισπράξεις από πωλήσεις ενσώματων παγίων και διακρατούμενων προς πώληση επενδύσεων.

Οι ταμειακές εκροές από χρηματοδοτικές δραστηριότητες την περίοδο 1.1 – 30.9.2006 ανήλθαν σε € 21.686 χιλ. έναντι € 8.729 χιλ. την αντίστοιχη περίοδο του 2005. Η αύξηση αυτή οφείλεται κυρίως στις εξοφλήσεις δανείων ύψους € 22.121 χιλ. (ποσό στο οποίο περιλαμβάνεται και το προϊόν της πώλησης από το πλοίο ΑΠΤΕΡΑ). Οι ταμειακές εκροές από χρηματοδοτικές δραστηριότητες τη χρήση 2005 διαμορφώθηκαν σε € 8.458 χιλ. έναντι € 15.835 χιλ. τη χρήση 2004. Η μείωση οφείλεται κυρίως στην είσπραξη δανείων ύψους € 9.456 χιλ.

Την 30.9.2006 ο όμιλος ANEK κατείχε σε μετρητά και καταθέσεις όψεως και προθεσμίας € 14.835 χιλ., ενώ τα άλλα στοιχεία του κυκλοφορούντος ενεργητικού διαμορφώθηκαν σε € 107.162 χιλ. Την 31.12.2005 ο όμιλος ANEK κατείχε σε μετρητά και καταθέσεις όψεως και προθεσμίας € 13.495 χιλ. έναντι € 7.959 χιλ.

Οι τραπεζικές υποχρεώσεις του ομίλου ANEK κατά την 30.9.2006 διαμορφώθηκαν σε € 292.312 χιλ. Ειδικότερα ποσό ύψους € 259.665 χιλ. αφορά μακροπρόθεσμο δανεισμό (Κοινοπρακτικό και διμερές δάνειο), ενώ το υπόλοιπο ποσό ύψους € 32.647 χιλ. αφορά βραχυπρόθεσμο δανεισμό. Οι τραπεζικές υποχρεώσεις του ομίλου ANEK την 31.12.2005 ανήλθαν σε € 314.235 χιλ. Συγκεκριμένα ποσό ύψους € 279.883 αφορά μακροπρόθεσμο δανεισμό (κοινοπρακτικό και διμερές δάνειο), ενώ το υπόλοιπο ποσό ύψους € 34.352 χιλ. αφορά βραχυπρόθεσμο δανεισμό.

Περισσότερες πληροφορίες σχετικά με τους όρους και τις υποχρεώσεις των μακροπρόθεσμων δανείων του ομίλου ANEK καθώς επίσης και των βραχυπρόθεσμων δανείων παρατίθενται στις ενότητες 3.6.5.1 και 3.13.2 του παρόντος.

**3.13.6 Κεφαλαιακή Διάρθρωση και Συνολικό Καθαρό Χρηματοοικονομικό Χρέος την 30.9.2006**

Οι πίνακες που ακολουθούν έχουν συνταχθεί από την Εταιρία και προκύπτουν από την επεξεργασία στοιχείων από τις δημοσιευμένες ενοποιημένες οικονομικές καταστάσεις της περιόδου 1.1 – 30.9.2006, οι οποίες έχουν ελεγχθεί από τον Έκτακτο Ορκωτό Ελεγκτή – Λογιστή κ. Εμμανουήλ Πετράκη της εταιρίας ΒΔΟ ΠΡΟΤΥΠΟΣ ΕΛΛΗΝΙΚΗ ΕΛΕΓΚΤΙΚΗ Α.Ε. και παρουσιάζουν την κεφαλαιακή διάρθρωση και το συνολικό καθαρό χρηματοοικονομικό χρέος του ομίλου ANEK.

Η κεφαλαιακή διάρθρωση του ομίλου ANEK την 30.9.2006 αναλύεται ως ακολούθως:

| <b>ΚΕΦΑΛΑΙΑΚΗ ΔΙΑΡΘΡΩΣΗ (ποσά σε €' 000)</b>  | <b>30.9.2006</b> |
|---|------------------|
| <b>Βραχυπρόθεσμες τραπεζικές υποχρεώσεις</b>  | <b>32.647</b>    |
| Βραχυπρόθεσμα δάνεια με Εγγυήσεις (Guaranteed)*                                     | 11.904           |
| Βραχυπρόθεσμα δάνεια με Εξασφαλίσεις (Secured)**                                    | 300              |
| Βραχυπρόθεσμο τμήμα μακροπροθέσμων δανείων πληρωτέο στην επόμενη χρήση (secured)*** | 20.443           |
| Βραχυπρόθεσμα δάνεια χωρίς Εγγυήσεις και Εξασφαλίσεις                               | -                |
|   |                  |
| <b>Μακροπρόθεσμες τραπεζικές υποχρεώσεις</b>  | <b>259.665</b>   |
| Μακροπρόθεσμα δάνεια με Εγγυήσεις (Guaranteed)                                      | -                |
| Μακροπρόθεσμα δάνεια με Εξασφαλίσεις (Secured)***                                   | 259.665          |
| Μακροπρόθεσμα δάνεια χωρίς Εγγυήσεις και Εξασφαλίσεις                               | -                |
|   |                  |
| <b>Ίδια Κεφάλαια****</b>  | <b>142.967</b>   |
| Μετοχικό Κεφάλαιο   | 59.740           |
| Υπέρ το άρτιο   | 31.533           |
| Ίδιες μετοχές   | (2.092)          |
| Αποθεματικά   | 44.115           |
| Δικαιώματα μειοψηφίας   | 9.671            |
|   |                  |
| <b>Σύνολο</b>   | <b>435.279</b>   |

\* Εγγύηση επιταγών πελατείας και προσημειώσεις ακινήτων.

\*\* Όλα τα ιδιόκτητα πλοία της θυγατρικής ΛΑΝΕ.

\*\*\* Όλα τα ιδιόκτητα πλοία και ενέχυρο επί μετοχών ΔΑΝΕ κατοχής της μητρικής ANEK και προσημειώσεις ακινήτων και μηχανημάτων των θυγατρικών ΕΤΑΝΑΠ και ΛΕΥΚΑ ΟΡΗ.

\*\*\*\* Δεν έχει συμπεριληφθεί στα ίδια κεφάλαια το κονδύλι αρνητικά «Αποτελέσματα εις νέον» ύψους € 30.925χιλ.

Όπως παρουσιάζεται στον ανωτέρω πίνακα, τα συνολικά Ίδια Κεφάλαια και χρέος του ομίλου ANEK την 30.9.2006 ανέρχονταν σε € 435.279 χιλ., από τα οποία τα δανειακά κεφάλαια ανέρχονταν σε € 292.312 χιλ., από το οποίο ποσό € 32.647 χιλ. αφορούσε βραχυπρόθεσμο δάνεια και ποσό € 259.665 χιλ. αφορούσε μακροπρόθεσμο δάνεια. Κατά την ίδια ημερομηνία τα ίδια κεφάλαια του ομίλου ANEK ανέρχονταν σε € 142.967 χιλ.

Οι καθαρές χρηματοοικονομικές υποχρεώσεις του ομίλου ANEK στις 30.9.2006 έχουν ως εξής:

| <b>ΚΑΘΑΡΕΣ ΧΡΗΜΑΤΟΟΙΚΟΝΟΜΙΚΕΣ ΥΠΟΧΡΕΩΣΕΙΣ (ποσά σε €' 000)</b>  | <b>30.9.2006</b> |
|---|------------------|
| Μετρητά   | 859              |
| Καταθέσεις όψεως  | 12.476           |
| Καταθέσεις προθεσμίας   | 1.500            |
| <b>Ρευστότητα (α)</b>   | <b>14.835</b>    |
| <b>Βραχυπρόθεσμες χρηματοοικονομικές απαιτήσεις (β)</b>         | <b>0</b>         |
| Βραχυπρόθεσμες τραπεζικές υποχρεώσεις                           | 12.204           |
| Βραχυπρόθεσμο μέρος μακροπρόθεσμων τραπεζικών υποχρεώσεων       | 20.443           |
| <b>Σύνολο Βραχυπρόθεσμων χρηματοοικονομικών υποχρεώσεων (γ)</b> | <b>32.647</b>    |
| <b>Καθαρό βραχυπρόθεσμο χρέος (δ) = (γ) – (α) – (β)</b>         | <b>17.812</b>    |
| <b>Σύνολο Μακροπρόθεσμων χρηματοοικονομικών υποχρεώσεων (ε)</b> | <b>259.665</b>   |
| <b>Καθαρό συνολικό χρηματοοικονομικό χρέος (δ) + (ε)</b>        | <b>277.477</b>   |

Το σύνολο των μακροπρόθεσμων χρηματοοικονομικών υποχρεώσεων ύψους € 259.665 χιλ. αφορά κυρίως το δάνειο που έχει συνάψει η ANEK με κοινοπραξία τραπεζών αρχικού ποσού ύψους € 308.513 χιλ. και το διμερές δάνειο που έχει συνάψει η ANEK με την ΕΓΝΑΤΙΑ ΤΡΑΠΕΖΑ Α.Ε. αρχικού ποσού ύψους € 24.083 χιλ.

Σύμφωνα με δήλωση της Εταιρίας, δεν έχει λάβει χώρα σημαντική αλλαγή στην κεφαλαιακή διάρθρωση και στο συνολικό καθαρό χρηματοοικονομικό χρέος του ομίλου ANEK από την 30.9.2006 έως σήμερα.

### 3.13.7 Δήλωση για την επάρκεια του Κεφαλαίου Κίνησης

Αναφορικά με την επάρκεια του κεφαλαίου κίνησης της ANEK και του ομίλου ANEK, η Διοίκηση της Εταιρίας δηλώνει, ότι κατά την άποψή της, το κεφάλαιο κίνησής της, για τους επόμενους 12 μήνες, επαρκεί για τις τρέχουσες δραστηριότητές της λόγω της ύπαρξης ικανοποιητικών διαθεσίμων και εγκεκριμένων τραπεζικών πιστώσεων. Για την αποφυγή του ενδεχομένου δημιουργίας ελλείψεων επαρκούς ρευστότητας, ο όμιλος ANEK φροντίζει να υπάρχουν πάντα διαθέσιμες τραπεζικές πιστώσεις για τη κάλυψη έκτακτων αναγκών σε περιόδους χαμηλής ρευστότητας.

### 3.14. Συναλλαγές με Συνδεδεμένα Μέρη

Σύμφωνα με δήλωση της Εταιρίας, δεν υπάρχουν άλλες συναλλαγές με συνδεδεμένα πρόσωπα, όπως αυτά ορίζονται από τον Κανονισμό 1606/2002 και ορίζονται εννοιολογικά στις διατάξεις του σχετικού Προτύπου (Δ.Λ.Π. 24) εκτός αυτών που παρατίθενται παρακάτω, όπως προβλέπεται στην Ενότητα 19 του παραρτήματος Ι του Κανονισμού 809/2004 της Επιτροπής των Ευρωπαϊκών Κοινοτήτων και όλες οι συναλλαγές με συνδεδεμένα μέρη έχουν συναφθεί σύμφωνα με τους όρους της αγοράς.

Η πληροφόρηση σχετικά με τις συναλλαγές με τα συνδεδεμένα μέρη, όπως παρατίθεται στο παρόν κεφάλαιο, δεν περιλαμβάνεται στα προσαρτήματα των οικονομικών καταστάσεων των χρήσεων 2003 – 2005 και 1.1 – 30.9.2006 (με εξαίρεση τις διεταιρικές συναλλαγές της περιόδου 1.1 – 30.9.2006 και των χρήσεων 2004 – 2005 που περιλαμβάνονται στα αντίστοιχα προσαρτήματα των ενοποιημένων οικονομικών καταστάσεων της περιόδου 1.1 – 30.9.2006 και 2005), αλλά αποτελούν προϊόν πληροφόρησης της Διοίκησής της, επομένως οι πληροφορίες αυτές δεν είναι ελεγμένες.

Οι συναλλαγές αυτές περιγράφονται ως ακολούθως:

#### ➤ Εταιρίες με κοινή Διοίκηση

Υπάρχουν κοινά μέλη στα Διοικητικά Συμβούλια μεταξύ της ANEK και των ενοποιούμενων με αυτήν εταιριών, και έχουν ως εξής:

| Όνομα  | ANEK                     | ΛΑΝΕ            | ΕΤΑΝΑΠ          | ΛΕΥΚΑ ΟΡΗ    | ANEK ITALIA | CHAMPION FERRIES |
|--|--------------------------|-----------------|-----------------|--------------|-------------|------------------|
| Σεβασμιότατος τ. Μητροπολίτης Κισάμου & Σελίνου κ.κ. Ειρηναίος Γαλανάκης | Πρόεδρος                 | -               | Πρόεδρος        | -            | -           | -                |
| Γεώργιος Κατσανεβάκης  | Α' Αντιπρόεδρος          | -               | -               | -            | -           | -                |
| Σπυρίδων Πρωτοπαπαδάκης  | Β' Αντιπρόεδρος          | Μέλος           | -               | -            | -           | -                |
| Κυριάκος Μπαδιερίτης   | Γ' Αντιπρόεδρος          | Πρόεδρος        | -               | -            | -           | -                |
| Ιωάννης Βαρδινογιάννης   | Δ/νων Σύμβουλος          | -               | Μέλος           | Μέλος        | -           | Διαχειριστής     |
| Αριστοτέλης Μπαλής   | Αναπ/τής Δ/νων Σύμβουλος | Μέλος           | Δ/νων Σύμβουλος | Αντιπρόεδρος | -           | -                |
| Εμμανουήλ Αποστολάκης  | Μέλος                    | -               | Αντιπρόεδρος    | Πρόεδρος     | -           | -                |
| Γεώργιος Αρχοντάκης  | Μέλος                    | -               | -               | -            | -           | -                |
| Γεώργιος – Ευάγγελος Βασιλάκης   | Μέλος                    | Αντιπρόεδρος    | -               | -            | -           | -                |
| Κυριάκος Βιρβιδάκης  | Μέλος                    | -               | -               | -            | -           | -                |
| Εμμανουήλ Γαλανάκης  | Μέλος                    | Δ/νων Σύμβουλος | -               | -            | -           | -                |
| Μιχαήλ Γεωρβασάκης   | Μέλος                    | Μέλος           | Μέλος           | Μέλος        | -           | -                |
| Δημήτριος Καντηλιεράκης  | Μέλος                    | -               | -               | -            | -           | -                |
| Μιχαήλ Μαρακάκης   | Μέλος                    | -               | -               | -            | -           | -                |
| Μάρκος Μιχαηλάκης  | Μέλος                    | -               | -               | -            | -           | -                |

#### ➤ Αμοιβές μελών Δ.Σ. χρήσεων 2003 – 2005

Τα μέλη του Δ.Σ. της Εταιρίας για τις χρήσεις 2003 – 2005 έλαβαν τις κάτωθι αμοιβές από την ANEK και τις λοιπές εταιρίες του ομίλου:

| Ποσά σε €' 000     | 2003 | 2004 | 2005 | 2006 |
|--------------------|------|------|------|------|
| Αμοιβές Μελών Δ.Σ. | 173  | 152  | 188  | 268  |

Πηγή: Στοιχεία που προέρχονται από τη Διοίκηση της Εταιρίας, τα οποία δεν έχουν ελεγχθεί από Ορκωτό Ελεγκτή – Λογιστή.

Σημ.: Δεν περιλαμβάνονται αμοιβές που προέρχονται από συμβάσεις εξαρτημένης εργασίας.

➤ **Διεταιρικές Συναλλαγές, 30.9.2006 και 2003 – 2005**

Οι διεταιρικές συναλλαγές μεταξύ της ANEK και των εταιριών του ομίλου κατά την 30.9.2006 έχουν ως εξής:

| 30.9.2006  | (σε €'000)       | Αγορά της |      |         |           |             |                  |        |
|------------|------------------|-----------|------|---------|-----------|-------------|------------------|--------|
|            | Εταιρία          | ANEK      | ΛANE | ΕΤΑΝΑΠ  | ΛΕΥΚΑ ΟΡΗ | ANEK ITALIA | CHAMPION FERRIES | Σύνολο |
| Πώληση της | ANEK             | -         | 7    | 1       | -         | -           | -                | 8      |
|            | ΛANE             | -         | -    | -       | -         | -           | -                | -      |
|            | ΕΤΑΝΑΠ           | 189       | -    | -       | 198       | -           | -                | 387    |
|            | ΛΕΥΚΑ ΟΡΗ        | -         | -    | 1.214** | -         | -           | -                | 1.214  |
|            | ANEK ITALIA      | 3.399*    | -    | -       | -         | -           | -                | 3.399  |
|            | CHAMPION FERRIES | -         | -    | -       | -         | -           | -                | -      |
|            | Σύνολο           | 3.588     | 7    | 1.215   | 198       | -           | -                | -      |

Σημ.: Τυχόν διαφορές στα αθροίσματα οφείλονται σε στρογγυλοποιήσεις.

\* Αφορά προμήθειες από πωλήσεις εισιτηρίων της ANEK.

\*\* Αφορούν πωλήσεις ειδών συσκευασίας προς την ΕΤΑΝΑΠ.

| 30.9.2006    | (σε €'000)       | Υποχρέωση της |      |        |           |             |                  |        |
|--------------|------------------|---------------|------|--------|-----------|-------------|------------------|--------|
|              | Εταιρία          | ANEK          | ΛANE | ΕΤΑΝΑΠ | ΛΕΥΚΑ ΟΡΗ | ANEK ITALIA | CHAMPION FERRIES | Σύνολο |
| Απαίτηση της | ANEK             | -             | 1    | 4      | -         | 4.177*      | 422              | 4.604  |
|              | ΛANE             | -             | -    | -      | -         | -           | -                | 0      |
|              | ΕΤΑΝΑΠ           | 83            | -    | -      | 2         | -           | -                | 85     |
|              | ΛΕΥΚΑ ΟΡΗ        | -             | -    | 768    | -         | -           | -                | 768    |
|              | ANEK ITALIA      | -             | -    | -      | -         | -           | -                | -      |
|              | CHAMPION FERRIES | -             | -    | -      | -         | -           | -                | 422    |
|              | Σύνολο           | 83            | 1    | 772    | 2         | 4.177       | 422              | -      |

Σημ.: Τυχόν διαφορές στα αθροίσματα οφείλονται σε στρογγυλοποιήσεις.

\* Αφορά το αντίτιμο από πωλήσεις εισιτηρίων της ANEK. Το εν λόγω ποσό συμψηφίζεται με έξοδα που καταβάλλει η ANEK ITALIA για λογαριασμό της ANEK.

Οι διεταιρικές συναλλαγές μεταξύ της ANEK και των εταιριών του ομίλου κατά την 31.12.2005 έχουν ως εξής:

| 2005       | (σε €'000)       | Αγορά της |      |         |           |             |                  |        |
|------------|------------------|-----------|------|---------|-----------|-------------|------------------|--------|
|            | Εταιρία          | ANEK      | ΛANE | ΕΤΑΝΑΠ  | ΛΕΥΚΑ ΟΡΗ | ANEK ITALIA | CHAMPION FERRIES | Σύνολο |
| Πώληση της | ANEK             | -         | 2    | 4       | -         | -           | -                | 6      |
|            | ΛANE             | -         | -    | -       | -         | -           | -                | -      |
|            | ΕΤΑΝΑΠ           | 192       | -    | -       | 202       | -           | -                | 394    |
|            | ΛΕΥΚΑ ΟΡΗ        | -         | -    | 1.188** | -         | -           | -                | 1.188  |
|            | ANEK ITALIA      | 3.837*    | -    | -       | -         | -           | -                | 3.837  |
|            | CHAMPION FERRIES | -         | -    | -       | -         | -           | -                | -      |
|            | Σύνολο           | 4.028     | 2    | 1.192   | 202       | -           | -                | -      |

Σημ.: Τυχόν διαφορές στα αθροίσματα οφείλονται σε στρογγυλοποιήσεις.

\* Αφορά προμήθειες από πωλήσεις εισιτηρίων της ANEK.

\*\* Αφορούν πωλήσεις ειδών συσκευασίας προς την ΕΤΑΝΑΠ.

| 2005         | (σε €'000)       | Υποχρέωση της |      |        |           |             |                  |        |
|--------------|------------------|---------------|------|--------|-----------|-------------|------------------|--------|
|              | Εταιρία          | ANEK          | ΛANE | ΕΤΑΝΑΠ | ΛΕΥΚΑ ΟΡΗ | ANEK ITALIA | CHAMPION FERRIES | Σύνολο |
| Απαίτηση της | ANEK             | -             | 97   | 3      | -         | 2.158*      | 1.688**          | 3.946  |
|              | ΛANE             | 1             | -    | -      | -         | -           | -                | 1      |
|              | ΕΤΑΝΑΠ           | 42            | -    | -      | -         | -           | -                | 42     |
|              | ΛΕΥΚΑ ΟΡΗ        | -             | -    | 156    | -         | -           | -                | 156    |
|              | ANEK ITALIA      | -             | -    | -      | -         | -           | -                | -      |
|              | CHAMPION FERRIES | -             | -    | -      | -         | -           | -                | -      |
|              | Σύνολο           | 43            | 97   | 159    | -         | 2.158       | 1.688            | -      |

Σημ.: Τυχόν διαφορές στα αθροίσματα οφείλονται σε στρογγυλοποιήσεις.

\* Αφορά το αντίτιμο από πωλήσεις εισιτηρίων της ANEK. Το εν λόγω ποσό συμψηφίζεται με έξοδα που καταβάλλει η ANEK ITALIA για λογαριασμό της ANEK.

\*\* Αφορά ανάληψη υποχρεώσεων της CHAMPION FERRIES από την ANEK κατά τα πρώτα στάδια λειτουργίας της εν λόγω θυγατρικής.

Οι διεταιρικές συναλλαγές μεταξύ της ANEK και των εταιριών του ομίλου της κατά την 31.12.2004 έχουν ως εξής:

| 2004       | (σε €'000)  | Αγορά της |      |         |           |             |        |
|------------|-------------|-----------|------|---------|-----------|-------------|--------|
|            | Εταιρία     | ANEK      | ΛANE | ΕΤΑΝΑΠ  | ΛΕΥΚΑ ΟΡΗ | ANEK ITALIA | Σύνολο |
| Πώληση της | ANEK        | -         | 2    | 5       | -         | -           | 7      |
|            | ΛANE        | -         | -    | -       | -         | -           | -      |
|            | ΕΤΑΝΑΠ      | 140       | -    | -       | 237       | -           | 377    |
|            | ΛΕΥΚΑ ΟΡΗ   | -         | -    | 1.056** | -         | -           | 1.056  |
|            | ANEK ITALIA | 3.522*    | -    | -       | -         | -           | 3.522  |
|            | Σύνολο      | 3.662     | 2    | 1.061   | 237       | -           | -      |

Σημ.: Τυχόν διαφορές στα αθροίσματα οφείλονται σε στρογγυλοποιήσεις.

\* Αφορά προμήθειες από πωλήσεις εισιτηρίων της ANEK.

\*\* Αφορούν πωλήσεις ειδών συσκευασίας προς την ΕΤΑΝΑΠ.

| 2004         | (σε €'000)  | Υποχρέωση της |      |        |           |             |        |
|--------------|-------------|---------------|------|--------|-----------|-------------|--------|
|              | Εταιρία     | ANEK          | ΛANE | ΕΤΑΝΑΠ | ΛΕΥΚΑ ΟΡΗ | ANEK ITALIA | Σύνολο |
| Απαίτηση της | ANEK        | -             | -    | 10     | -         | 285*        | 295    |
|              | ΛANE        | 2             | -    | -      | -         | -           | 2      |
|              | ΕΤΑΝΑΠ      | 34            | -    | -      | -         | -           | 34     |
|              | ΛΕΥΚΑ ΟΡΗ   | -             | -    | 48     | -         | -           | 48     |
|              | ANEK ITALIA | -             | -    | -      | -         | -           | -      |
|              | Σύνολο      | 36            | -    | 58     | -         | 285         | -      |

Σημ.: Τυχόν διαφορές στα αθροίσματα οφείλονται σε στρογγυλοποιήσεις.

\* Αφορά το αντίτιμο από πωλήσεις εισιτηρίων της ANEK. Το εν λόγω ποσό συμψηφίζεται με έξοδα που καταβάλλει η ANEK ITALIA για λογαριασμό της ANEK.

Οι διεταιρικές συναλλαγές μεταξύ της ANEK και των εταιριών του ομίλου της κατά την 31.12.2003 έχουν ως εξής:

| 2003       | (σε €'000)  | Αγορά της |      |             |        |
|------------|-------------|-----------|------|-------------|--------|
|            | Εταιρία     | ANEK      | ΛANE | ANEK ITALIA | Σύνολο |
| Πώληση της | ANEK        | -         | -    | -           | -      |
|            | ΛANE        | 393       | -    | -           | 393    |
|            | ANEK ITALIA | 3.261*    | -    | -           | 3.261  |
|            | Σύνολο      | 3.654     | -    | -           | -      |

Σημ.: Τυχόν διαφορές στα αθροίσματα οφείλονται σε στρογγυλοποιήσεις.

\* Αφορά προμήθειες από πωλήσεις εισιτηρίων της ANEK.

| 2003         | (σε €'000)  | Υποχρέωση της |      |             |        |
|--------------|-------------|---------------|------|-------------|--------|
|              | Εταιρία     | ANEK          | ΛANE | ANEK ITALIA | Σύνολο |
| Απαίτηση της | ANEK        | -             | -    | 523*        | 523    |
|              | ΛANE        | 13            | -    | -           | 13     |
|              | ANEK ITALIA | -             | -    | -           | -      |
|              | Σύνολο      | 13            | -    | 523         | -      |

Σημ.: Τυχόν διαφορές στα αθροίσματα οφείλονται σε στρογγυλοποιήσεις.

\* Αφορά το αντίτιμο από πωλήσεις εισιτηρίων της ANEK. Το εν λόγω ποσό συμψηφίζεται με έξοδα που καταβάλλει η ANEK ITALIA για λογαριασμό της ANEK.

Στην ενότητα 3.17.4 του παρόντος παρατίθενται πληροφορίες που σχετίζονται με τις αμοιβές και οφέλη των ανώτερων διοικητικών στελεχών της Εταιρίας.

### 3.15. Σημαντικές αλλαγές στη χρηματοοικονομική θέση της Εταιρίας

Σύμφωνα με δήλωση της Εταιρίας, δεν έχει λάβει χώρα σημαντική αλλαγή στη χρηματοοικονομική θέση και εμπορική θέση του ομίλου ANEK από την 30.9.2006 έως σήμερα.

### 3.16. Μερισματική πολιτική

Σύμφωνα με το άρθρο 44<sup>α</sup> του Κ.Ν. 2190/1920 δεν μπορεί να γίνει οποιαδήποτε διανομή στους μετόχους εφόσον κατά την ημερομηνία λήξης της χρήσης το σύνολο των ιδίων κεφαλαίων της Εταιρίας είναι, ή, μετά από τη διανομή αυτή θα γίνει κατώτερο από το ποσό του μετοχικού κεφαλαίου πλέον των μη διανεμόμενων αποθεματικών. Για το λόγο αυτό η Εταιρία δεν διένειμε μέρισμα από τα κέρδη της χρήσης 2005 στους μετόχους της. Η μερισματική πολιτική που ακολούθησε η Εταιρία κατά τις χρήσεις 2003 – 2005 για κάθε μια από τις κατηγορίες μετοχών παρουσιάζεται στον ακόλουθο πίνακα:

| Ποσά σε € ανά μετοχή      | 2003   | 2004 | 2005 |
|---------------------------|--------|------|------|
| Κοινές Ονομαστικές        | 0,02   | 0,04 | 0,00 |
| Προνομιούχες έκδοσης 1990 | 0,02   | 0,04 | 0,00 |
| Προνομιούχες έκδοσης 1996 | 0,615* | 0,04 | 0,00 |

\* Ολοκλήρωση καταβολής ειδικού προνομίου απόληψης σταθερού μερίσματος για τις προνομιούχες μετοχές έκδοσης 1996 ύψους € 0,595 ανά μετοχή πλέον του διανεμηθέντος μερίσματος για τη χρήση 2003 για όλες τις κατηγορίες μετοχών ύψους € 0,02 ανά μετοχή.

Σύμφωνα με την ελληνική νομοθεσία, το ελάχιστο μέρισμα που διατίθεται ετησίως στους μετόχους της δε μπορεί να είναι μικρότερο του 35% των κερδών της προ φόρων, αφαιρούμενων των εταιρικών βαρών, του τακτικού αποθεματικού και τους αναλογούντος φόρου, ή το 6% επί του καταβλημένου μετοχικού της κεφαλαίου, όποιο ποσό εκ των δύο είναι μεγαλύτερο.

Τα καθαρά κέρδη που εναπομένουν μετά τα παραπάνω, δύναται να διατεθούν με απόφαση της Γενικής Συνέλευσης: α) είτε για διανομή στους μετόχους πρόσθετου μερίσματος, β) είτε για τον σχηματισμό εκτάκτου αποθεματικού, γ) είτε εις μεταφορά στην επόμενη χρήση.

Σύμφωνα με τη σύμβαση του δανείου (βλ. ενότητα 3.6.5.1 Μακροπρόθεσμες Δανειακές Συμβάσεις) μεταξύ της Εταιρίας και κοινοπραξίας τραπεζών, η Εταιρία έχει δεσμευθεί να μην διανείμει μέρισμα μεγαλύτερο από το ελάχιστο προβλεπόμενο από το νόμο χωρίς τη σύμφωνη γνώμη των δανειστριών τραπεζών.

Το μέρισμα καταβάλλεται στους μετόχους εντός δύο μηνών από την ετήσια Τακτική Γενική Συνέλευση που ενέκρινε τις οικονομικές καταστάσεις της Εταιρίας. Όσα μερίσματα δεν ζητήθηκαν εντός πενταετίας αφότου κατέστησαν απαιτητά, παραγράφονται.

### 3.17. Διοικητικά, Διαχειριστικά, Εποπτικά Όργανα και Ανώτερα Διοικητικά Στελέχη

Σύμφωνα με το Καταστατικό της Εταιρίας τα όργανα Διοίκησής της είναι η Γενική Συνέλευση των Μετόχων και το Διοικητικό Συμβούλιο. Σύμφωνα με δήλωση της ANEK τα ανώτατα διοικητικά διαχειριστικά και εποπτικά όργανα της είναι τα μέλη του Διοικητικού της Συμβουλίου και τα μέλη της Επιτροπής Εσωτερικού Ελέγχου ήτοι οι κ.κ. Μιχαήλ Γεωρβασάκης, Γεώργιος – Ευάγγελος Βασιλάκης και Δημήτριος Καντηλιεράκης. Επιπλέον η Εταιρία ορίζει ως ανώτερα διοικητικά στελέχη τους εξής διευθυντές: Στέλιος Στάμος Διευθυντής Οικονομικών Υπηρεσιών, Σταύρος Αγγελιδάκης Διευθυντής Κινήσεως Πλοίων, Πέτρος Βασιλόπουλος Διευθυντής Εμπορικής Εκμετάλλευσης, Γεώργιος Βεργανελάκης Διευθυντής Προμηθειών και Συμβάσεων, Κυριάκος Μπαδιερίτης Διευθυντής Ανθρώπινου Δυναμικού, Κατερίνα Μποτονάκη Διευθύντρια Πληροφορικής και Ειρήνα Σίμου Διευθύντρια Μάρκετινγκ.

**3.17.1 Διοικητικό Συμβούλιο**

Σύμφωνα με το άρθρο 15 του Καταστατικού της Εταιρίας, το Διοικητικό της Συμβούλιο αποτελείται από δέκα πέντε (15) μέλη, εκ των οποίων έντεκα (11) εκλέγονται από την Τακτική Γενική Συνέλευση των Μετόχων με μυστική ψηφοφορία και κατ' απόλυτη πλειοψηφία των ψήφων που εκπροσωπούνται σε αυτήν, τέσσερις (4) δε ορίζονται από τους παρακάτω μετόχους, σύμφωνα με τα οριζόμενα στο άρθρο 18 παρ.3 του Ν.2190/20.

- α) Ο τ. Μητροπολίτης Κισάμου και Σελίνου Ειρηναίος Γαλανάκης μπορεί να ορίζει τον εαυτό του.
- β) Ο Δήμαρχος Χανίων ομοίως.
- γ) Ο Δήμαρχος Ρεθύμνης ομοίως.
- δ) Ο Σύνδεσμος Διπλωματούχων Οικονομικών Επιστημών Χανίων μπορεί να ορίζει ένα μέλος του.

Τα παραπάνω πρόσωπα, αφού ειδοποιηθούν γι' αυτό κάθε φορά από την Εταιρία, οφείλουν να γνωστοποιήσουν σ' αυτήν εγγράφως προ τριών (3) ημερών τουλάχιστον από την ημερομηνία της Τακτικής Γενικής Συνέλευσης περί της ασκήσεως του δικαιώματος των ως ανωτέρω, διαφορετικά αυξάνεται αναλόγως ο αριθμός των αιρετών μελών του Διοικητικού Συμβουλίου.

Τα αιρετά μέλη του Διοικητικού Συμβουλίου εκλέγονται από την Ετήσια Τακτική Γενική Συνέλευση του έτους λήξεως της θητείας των για τετραετή θητεία. Μαζί με τα τακτικά μέλη εκλέγονται και πέντε (5) αναπληρωματικά, με τήρηση της παρακάτω διαδικασίας. Με τη δημοσιευόμενη πρόσκληση από το Διοικητικό Συμβούλιο για σύγκληση της Γενικής Συνέλευσης, καλούνται και οι ενδιαφερόμενοι να υποβάλουν εγγράφως και εντός τακτικής προθεσμίας αίτηση υποψηφιότητας. Βάσει των υποψηφιοτήτων που θα υποβληθούν, το Διοικητικό Συμβούλιο ανακηρύσσει αυτούς που έχουν το δικαίωμα υποψηφιότητας και καταρτίζει ψηφοδέλτιο κατά την απόλυτη αλφαβητική σειρά του ονοματεπωνύμου των υποψηφίων, το οποίο και διανέμεται στους μετόχους μέσα στην αίθουσα της Γενικής Συνέλευσης για διεξαγωγή της ψηφοφορίας. Κάθε μέτοχος δικαιούται να θέσει τόσους σταυρούς προτιμήσεως όσος είναι και ο αριθμός των προς εκλογή τακτικών και αναπληρωματικών μελών, κατ' ελάχιστον όμως υποχρεούται να θέσει τόσους σταυρούς προτιμήσεως όσος είναι και ο αριθμός των προς εκλογή τακτικών μελών του Διοικητικού Συμβουλίου. Ψηφοδέλτια που έχουν περισσότερους ή λιγότερους σταυρούς προτιμήσεως αυτών που ορίζονται παραπάνω λογίζονται άκυρα. Η σειρά επιτυχίας μεταξύ των υποψηφίων που συγκέντρωσαν την απόλυτη πλειοψηφία των εκπροσωπούμενων ψήφων στη Συνέλευση προσδιορίζεται βάσει της μεταξύ αυτών πλειοψηφίας, και καταρτίζεται γι' αυτό το σκοπό πίνακας επιτυχίας τακτικών και πίνακας επιτυχίας αναπληρωματικών μελών. Σε περίπτωση ισοψηφίας μεταξύ των υποψηφίων, η σειρά επιτυχίας ορίζεται με κλήρωση.

Ο Νομικός Έλεγχος επισημαίνει το εξής:

«Κατά την συνεδρίαση της Τακτικής Γενικής Συνέλευσης των Μετόχων στις 17.04.2005 εκλέχθηκε το νέο Διοικητικό Συμβούλιο της Εταιρίας το οποίο αποτελείται από δώδεκα (12) μέλη, ήτοι από τους κ.κ. Γεώργιο Κατσανεβάκη, Ιωάννη Βαρδινογιάννη, Γεώργιο Αρχοντάκη, Εμμανουήλ Αποστολάκη, Μιχαήλ Μαρακάκη, Σπύρο Πρωτοπαπαδάκη, Ευάγγελο - Γεώργιο Βασιλάκη, Κυριάκο Μπαδιερίτη, Αριστοτέλη Μπαλή, Εμμανουήλ Γαλανάκη, Δημήτριο Καντηλιεράκη και Μιχαήλ Γεωρβασάκη.

Σύμφωνα με την από 15.03.2007 δήλωση της Εταιρίας "...στις εκλογές που διεξήχθησαν κατά την Τακτική Γενική Συνέλευση της 17.04.2005, ο Δήμαρχος Ρεθύμνου δεν άσκησε το παραπάνω δικαίωμά του και ως εκ τούτου ο αριθμός των αιρετών μελών του Διοικητικού Συμβουλίου αυξήθηκε ισόποσα, δηλαδή από 11 σε 12 μέλη...".

Επειδή σύμφωνα με την ερμηνεία του Κ.Ν. 2190/1920 ο μέτοχος στον οποίο παρασχέθηκε το δικαίωμα διορισμού μέλους του Διοικητικού Συμβουλίου είναι ελεύθερος να κάνει ή να μην κάνει χρήση της εξουσίας αυτής, η εκλογή του νέου Διοικητικού Συμβουλίου είναι νόμιμη».

Σύμφωνα με την απόφαση της Έκτακτης Γενικής Συνέλευσης των μετόχων της, που πραγματοποιήθηκε στις 17.4.2005, η σύνθεση του Διοικητικού Συμβουλίου της Εταιρίας, το οποίο συγκροτήθηκε σε σώμα κατά τη συνεδρίασή του της 28.4.2005, έχει ως εξής:

| Όνομα   | Θέση στο Δ.Σ.   | Εκπαίδευση  |
|---|---|---|
| Σεβασμιότατος τ.Μητροπολίτης Κισάμου & Σελίνου κ.κ. Ειρηναίος Γαλανάκης | Πρόεδρος Δ.Σ. – Εκτελεστικό Μέλος                                     | Πτυχιούχος Θεολογικής Σχολής Αθηνών και κάτοχος μεταπτυχιακών τίτλων στη θεολογία και στην Κοινωνιολογία από τα Καθολικά Πανεπιστήμια Λίλλης και Παρισιού αντίστοιχα.                               |
| Γεώργιος Κατσανεβάκης   | Α' Αντιπρόεδρος Δ.Σ. (Προεδρεύων) – Εκτελεστικό Μέλος                 | Πτυχιούχος Μηχανικός του Εθνικού Μετσόβιου Πολυτεχνείου   |
| Σπυρίδων Πρωτοπαπαδάκης   | Β' Αντιπρόεδρος Δ.Σ.– Εκτελεστικό Μέλος                               | Πτυχιούχος Οικονομικής Σχολής του Πανεπιστημίου Rutgers των Η.Π.Α. και κάτοχος μεταπτυχιακών τίτλων στη Διοίκηση Μεταφορών και στη Διοίκηση Επιχειρήσεων από το State University of New York        |
| Κυριάκος Μπαδιερίτης  | Γ' Αντιπρόεδρος Δ.Σ.– Εκτελεστικό Μέλος & Δ/ντής Ανθρώπινου Δυναμικού | Απόφοιτος Λυκείου   |
| Ιωάννης Βαρδινογιάννης  | Διευθύνων Σύμβουλος – Εκτελεστικό Μέλος                               | Πτυχιούχος Χρηματοοικονομικών και Μάρκετινγκ του Πανεπιστημίου Bridgeport, Connecticut των Η.Π.Α.   |
| Αριστοτέλης Μπαλής  | Αναπ/τής Διευθύνων Σύμβουλος– Εκτελεστικό Μέλος                       | Πτυχιούχος Οικονομικής Σχολής του Αριστοτέλειου Πανεπιστημίου Θεσσαλονίκης  |
| Εμμανουήλ Αποστολάκης   | Μη Εκτελεστικό Μέλος Δ.Σ.   | Πτυχιούχος Μηχανολόγος Μηχανικός της Ανωτέρας Σχολής Υπομηχανικών Αθηνών (Α.Σ.Υ.Π.Α.)   |
| Γεώργιος Αρχοντάκης   | Μη Εκτελεστικό Μέλος Δ.Σ.   | Πτυχιούχος Ιατρικής Σχολής Αθηνών   |
| Γεώργιος – Ευάγγελος Βασιλάκης  | Μη Εκτελεστικό Μέλος Δ.Σ.   | Απόφοιτος Εξατάξιου Γυμνασίου   |
| Κυριάκος Βιρβιδάκης   | Μη Εκτελεστικό Μέλος Δ.Σ.   | Πτυχιούχος Ιατρικής Σχολής Αθηνών και Επίκουρος Καθηγητής Ιατρικής στο ως άνω Πανεπιστήμιο  |
| Εμμανουήλ Γαλανάκης   | Μη Εκτελεστικό Μέλος Δ.Σ.   | Απόφοιτος Εξατάξιου Γυμνασίου   |
| Μιχαήλ Γεωρβασάκης  | Ανεξάρτητο Μη Εκτελεστικό Μέλος Δ.Σ.                                  | Απόφοιτος Λυκείου   |
| Δημήτριος Καντηλιεράκης   | Ανεξάρτητο Μη Εκτελεστικό Μέλος Δ.Σ.                                  | Πτυχιούχος Οικονομικής Σχολής του Πανεπιστημίου του Μονάχου στη Γερμανία και κάτοχος μεταπτυχιακού τίτλου στη Διοίκηση Επιχειρήσεων και Μάρκετινγκ από το Πανεπιστήμιο του Riedenburg της Γερμανίας |
| Μιχαήλ Μαρακάκης  | Μη Εκτελεστικό Μέλος Δ.Σ.   | Απόφοιτος Εξατάξιου Γυμνασίου   |
| Μάρκος Μιχαηλάκης   | Μη Εκτελεστικό Μέλος Δ.Σ.   | Πτυχιούχος Οικονομικής Σχολής του Πανεπιστημίου της Μπολόνια της Ιταλίας  |

Η θητεία των αιρετών μελών του Διοικητικού Συμβουλίου, σύμφωνα με το άρθρο 15 του Καταστατικού της Εταιρίας, είναι τετραετής, αρχίζει δε, την ενδέκατη ημέρα από την ημερομηνία της Έκτακτης Γενικής Συνέλευσης της 17.4.2005 και λήγει με την εκλογή νέων μελών την δέκατη ημέρα μετά την Τακτική Γενική Συνέλευση του έτους λήξης της θητείας τους.

Ακολούθως παρατίθενται συνοπτικά βιογραφικά σημειώματα των σημερινών μελών του Δ.Σ.:

**Σεβασμιότατος τ. Μητροπολίτης Κισάμου & Σελίνου κ.κ. Ειρηναίος Γαλανάκης**, Πρόεδρος Δ.Σ.  
– Εκτελεστικό μέλος Δ.Σ.

Γεννήθηκε στο Νεροχώρι Αποκορώνου Χανίων Κρήτης το 1911. Είναι πτυχιούχος της Θεολογικής Σχολής του Πανεπιστημίου Αθηνών και κάτοχος μεταπτυχιακών τίτλων στην Θεολογία και στην Κοινωνιολογία από τα Καθολικά Πανεπιστήμια Λίλλης και Παρισίων της Γαλλίας. Διετέλεσε Καθηγητής Θεολογίας από το 1938 μέχρι το 1945 σε σχολεία του Νομού Χανίων. Το 1946 χειροτονήθηκε σε Διάκονο – Πρεσβύτερο ενώ κατέλαβε διάφορα εκκλησιαστικά αξιώματα μεταξύ των οποίων Μητροπολίτης της Ελληνορθόδοξης Μητρόπολης Γερμανίας και Μητροπολίτης Κισάμου και Σελίνου. Ο Σεβασμιότατος τ. Μητροπολίτης Ειρηναίος είναι εκ των ιδρυτών της ANEK. Θα πρέπει να σημειωθεί ότι ο Σεβασμιότατος έχει πρωτοστατήσει επίσης στην ίδρυση και άλλων εταιριών στο Ν. Χανίων της Κρήτης που σκοπό έχουν την οικονομική και κοινωνική ανάπτυξη του τόπου όπως επίσης και πλήθος κοινωφελών ιδρυμάτων.

**Γεώργιος Κατσανεβάκης**, Α' Αντιπρόεδρος (Προεδρεύων) – Εκτελεστικό μέλος Δ.Σ.

Γεννήθηκε στα Χανιά Κρήτης το 1942. Είναι πτυχιούχος Πολιτικός Μηχανικός του Εθνικού Μετσόβιου Πολυτεχνείου. Διετέλεσε Πρόεδρος του Τεχνικού Επιμελητηρίου Δυτικής Κρήτης, Δήμαρχος Χανίων και Νομάρχης Χανίων. Υπήρξε επίσης μέλος του Διοικητικού Συμβουλίου της Ένωσης Νομαρχιακών Αυτοδιοικήσεων Ελλάδος.

**Σπυρίδων Πρωτοπαπαδάκης**, Β' Αντιπρόεδρος – Εκτελεστικό μέλος Δ.Σ.

Γεννήθηκε στα Χανιά Κρήτης το 1956. Είναι πτυχιούχος της Οικονομικής Σχολής του Πανεπιστημίου Rutgers των Η.Π.Α. και κάτοχος μεταπτυχιακών τίτλων στη Διοίκηση Μεταφορών και στη Διοίκηση Επιχειρήσεων από το State University of New York. Από το 1980 μέχρι το 1982 διετέλεσε στέλεχος στη Johnson & Johnson στις Η.Π.Α., από το 1984 μέχρι το 1990 διετέλεσε Επιστημονικός Συνεργάτης του Κ.Ε.Π.Ε. Ρεθύμνου και Χανίων, από το 1990 μέχρι το 2003 εργάστηκε ως ανώτερο στέλεχος σε διάφορες εταιρίες και οργανισμούς. Τέλος, από το 1987 μέχρι σήμερα διατηρεί Γραφείο Μελετών με την επωνυμία CRETA CONSULTING.

**Κυριάκος Μπαδιερίτης**, Γ' Αντιπρόεδρος – Εκτελεστικό μέλος Δ.Σ. και Διευθυντής Ανθρώπινου Δυναμικού

Γεννήθηκε στα Χανιά Κρήτης το 1948. Είναι απόφοιτος Λυκείου. Εργάζεται στην ANEK σε διάφορες καίριες θέσεις της Εταιρίας από το 1973 ενώ ταυτόχρονα είναι Διευθυντής λογιστικού γραφείου καθώς επίσης και Σύμβουλος Επιχειρήσεων.

**Ιωάννης Βαρδινογιάννης**, Διευθύνων Σύμβουλος – Εκτελεστικό μέλος Δ.Σ.

Γεννήθηκε στην Επισκοπή Ρεθύμνου Κρήτης το 1957. Είναι πτυχιούχος Σχολής Χρηματοοικονομικών και Μάρκετινγκ του Πανεπιστημίου Bridgerport, Connecticut των Η.Π.Α. Ο κ. Βαρδινογιάννης, εκτός από Διευθύνων Σύμβουλος της ANEK είναι Πρόεδρος Δ.Σ. των εταιριών ΒΑΡΜΙΝ Α.Ε.Β.Ε., RIME EQUITY ΣΥΜΜΕΤΟΧΩΝ Α.Ε., ΕΛΛΗΝΙΚΕΣ ΜΕΤΑΛΛΕΥΤΙΚΕΣ ΕΠΙΧΕΙΡΗΣΕΙΣ ΑΝ.Τ.Ε., ΜΕΤΑΛΛΕΙΩΝ ΚΑΙ ΜΕΤΑΛΛΕΥΜΑΤΩΝ Α.Ε. και CHAMPION FERRIES LTD. Επίσης συμμετέχει στο Διοικητικό Συμβούλιο των εταιριών ΣΕΚΑΒΙΝ Α.Ε., ΕΤΑΝΑΠ, ΛΕΥΚΑ ΟΡΗ και ΜΥΛΟΙ ΚΡΗΤΗΣ Α.Ε.

**Αριστοτέλης Μπαλής**, Αναπληρωτής Διευθύνων Σύμβουλος – Εκτελεστικό μέλος Δ.Σ.

Γεννήθηκε στα Χανιά Κρήτης το 1950. Είναι πτυχιούχος της Οικονομικής Σχολής του Αριστοτέλειου Πανεπιστημίου Θεσσαλονίκης. Διετέλεσε Μέλος του Δ.Σ. και Επόπτης του Οικονομικού Επιμελητηρίου της Δυτικής Κρήτης καθώς επίσης και ως Περιφερειακός Διευθυντής του Ινστιτούτου Επαγγελματικής Κατάρτισης Επιμόρφωσης Μελών Οικονομικού Επιμελητηρίου Ελλάδος.

**Εμμανουήλ Αποστολάκης**, Μη εκτελεστικό μέλος Δ.Σ.

Γεννήθηκε στο Νίππος Αποκορώνου Χανίων Κρήτης το 1952. Είναι πτυχιούχος Μηχανολόγος Μηχανικός της Ανωτέρας Σχολής Υπομηχανικών Αθηνών (Α.Σ.ΥΠ.Α.) ενώ αποφοίτησε επίσης από το Παιδαγωγικό Τμήμα της ΠΑΤΕΣ ΣΕΛΕΤΕ. Από το 1978 μέχρι σήμερα συνεργάζεται με το Πολυτεχνείο Κρήτης και των ΤΕΙ Κρήτης με την ιδιότητα του Ειδικού Ερευνητή.

**Γεώργιος Αρχοντάκης**, Μη εκτελεστικό μέλος Δ.Σ.

Γεννήθηκε το 1949 στα Χανιά Κρήτης. Είναι απόφοιτος της Ιατρικής Σχολής Αθηνών. Διετέλεσε Επιμελητής, Μέλος Δ.Σ. και Αναπληρωτής Διευθυντής στο Νοσοκομείο Άγιος Σάββας. Επιπλέον ο κ. Αρχοντάκης υπήρξε Πρόεδρος στο Οφθαλμιατρείο Αθηνών επί 10 χρόνια και Διευθυντής του Νοσοκομείου Αγία Σοφία. Σήμερα είναι Διευθυντής στο Νομαρχιακό Νοσοκομείο Χανίων Κρήτης Άγιος Γεώργιος.

**Γεώργιος – Ευάγγελος Βασιλάκης**, Μη εκτελεστικό μέλος Δ.Σ.

Γεννήθηκε στο Νίππος Αποκορώνου Χανίων Κρήτης το 1926. Είναι απόφοιτος Εξατάξιου Γυμνασίου. Υπηρέτησε στην Ελληνική Χωροφυλακή από το 1946 μέχρι το 1974.

**Κυριάκος Βιρβιδάκης**, Μη εκτελεστικό μέλος Δ.Σ.

Γεννήθηκε στα Χανιά Κρήτης το 1948. Είναι πτυχιούχος της Ιατρικής σχολής του Πανεπιστημίου Αθηνών ενώ παράλληλα είναι Επίκουρος Καθηγητής Ιατρικής του ως άνω Πανεπιστημίου. Διετέλεσε βουλευτής και Γενικός Γραμματέας Αθλητισμού ενώ σήμερα κατέχει την ιδιότητα του Δημάρχου Χανίων.

**Εμμανουήλ Γαλανάκης**, Μη εκτελεστικό μέλος Δ.Σ.

Γεννήθηκε στο Ρέθυμνο Κρήτης το 1946. Είναι απόφοιτος Εξατάξιου Γυμνασίου. Ασχολείται με ξενοδοχειακές και τουριστικές δραστηριότητες.

**Μιχαήλ Γεωρβασάκης**, Ανεξάρτητο μη εκτελεστικό μέλος Δ.Σ.

Γεννήθηκε στο Ρέθυμνο Κρήτης το 1945. Είναι απόφοιτος Λυκείου. Ο κ. Γεωρβασάκης είναι επιχειρηματίας και έχει εργοστάσιο γραφικών τεχνών.

**Δημήτρης Καντηλιεράκης**, Ανεξάρτητο μη εκτελεστικό μέλος Δ.Σ.

Γεννήθηκε στα Χανιά Κρήτης το 1937. Είναι πτυχιούχος του Οικονομικής Σχολής του Πανεπιστημίου Μονάχου της Γερμανίας καθώς επίσης και μεταπτυχιακού τίτλου στη Διοίκηση Επιχειρήσεων και Μάρκετινγκ από το Riedenburg της Γερμανίας. Διετέλεσε Πρόεδρος του Οικονομικού Επιμελητηρίου Δυτικής Κρήτης καθώς και Μέλος του Δ.Σ. της ΠΑΓΚΡΗΤΙΑΣ ΣΥΝΕΤΑΙΡΙΣΤΙΚΗΣ ΤΡΑΠΕΖΑΣ.

**Μιχαήλ Μαρακάκης**, Μη εκτελεστικό μέλος Δ.Σ.

Γεννήθηκε στο Καστέλι Κισάμου Κρήτης το 1949. Είναι απόφοιτος Εξατάξιου Γυμνασίου. Διετέλεσε στο παρελθόν ανώτερο στέλεχος της ΕΘΝΙΚΗΣ ΤΡΑΠΕΖΑΣ ΤΗΣ ΕΛΛΑΔΟΣ με πιο πρόσφατη θέση αυτή του Υποδιευθυντή καταστήματος Ρεθύμνου. Επιπλέον, από το 1997 μέχρι το 2004 διετέλεσε Αντιπρόεδρος Δ.Σ. και Γενικός Διευθυντής της ΣΥΝΕΤΑΙΡΙΣΤΙΚΗΣ ΤΡΑΠΕΖΑΣ ΧΑΝΙΩΝ ενώ από το 2004 μέχρι σήμερα ανέλαβε τη θέση του Προέδρου Δ.Σ. και Γενικού Διευθυντή στην εν λόγω τράπεζα. Ο κ. Μαρακάκης συμμετείχε στο Δ.Σ. της εταιρίας ΔΙΑΣ Α.Ε.Ε.Χ. ενώ σήμερα συμμετέχει στο Διοικητικό Συμβούλιο των εταιριών ΠΑΝΕΛΛΗΝΙΑ ΤΡΑΠΕΖΑ Α.Ε., ΚΡΗΤΙΚΑ ΑΚΙΝΗΤΑ Α.Ε. και ΝΕΑ ΧΩΡΑ Α.Ε.

**Μάρκος Μιχαηλάκης**, Μη εκτελεστικό μέλος Δ.Σ.

Γεννήθηκε στη Σούδα Κρήτης το 1957. Είναι πτυχιούχος Οικονομικών του Πανεπιστημίου της Μπολόνια της Ιταλίας. Διετέλεσε Μέλος του Δημοτικού Συμβουλίου καθώς και Αντιδήμαρχος του Δήμου Σούδας. Ασκεί το επάγγελμα του Οικονομολόγου – Λογιστή – Φοροτεχνικού. Συμμετέχει στο

Διοικητικό Συμβούλιο της ANEK ως εκπρόσωπος του Συνδέσμου Διπλωματούχων Οικονομικών Επιστημών Χανίων.

Ακολούθως παρατίθενται σύντομα βιογραφικά σημειώματα των ανώτερων διοικητικών στελεχών και των μελών των διαχειριστικών και εποπτικών οργάνων της Εταιρίας:

**Στέλιος Στάμος**, Διευθυντής Οικονομικών Υπηρεσιών

Γεννήθηκε στην Αθήνα το 1965. Είναι πτυχιούχος του Οικονομικού Πανεπιστημίου Αθηνών (Α.Σ.Ο.Ε.Ε.). Διετέλεσε ως Διοικητικός Υπάλληλος στο Ινστιτούτο Γεωλογικών και Μεταλλευτικών Ερευνών (Ι.Γ.Μ.Ε.) και ως Βοηθός Λογιστή σε λογιστικό γραφείο. Εργάζεται στην ANEK από το 1992 σε διάφορες καίριες θέσεις της Εταιρίας, ενώ είναι Διευθυντής Οικονομικών Υπηρεσιών από τον Ιανουάριο του 2006.

**Σταύρος Αγγελιδάκης**, Διευθυντής Κινήσεως Πλοίων

Γεννήθηκε στα Πηγαϊδάκια Ηρακλείου Κρήτης το 1963. Είναι απόφοιτος Ανωτέρας Δημόσιας Σχολής Εμπορικού Ναυτικού (Πλοιάρχων). Διετέλεσε Ανθυποπλοίαρχος, Υποπλοίαρχος και Πλοίαρχος στα πλοία της AVIN INTERNATIONAL από το 1982 έως το 2002. Εργάζεται στην ANEK από το 2003.

**Πέτρος Βασιλόπουλος**, Διευθυντής Εμπορικής Εκμετάλλευσης

Γεννήθηκε στην Καλαμάτα Μεσσηνίας το 1962. Είναι απόφοιτος Λυκείου και απόφοιτος Σχολής Προγραμματιστών. Διετέλεσε κατά την περίοδο 1986 – 1988 Υπεύθυνος Πωλήσεων σε διάφορες εμπορικές εταιρίες ενώ κατά την περίοδο 1988 – 2001 ήταν Διευθυντής Εμπορικής Εκμετάλλευσης και Εμπορικός Διευθυντής στις εταιρίες ETA WORLDWIDE AGENTS και ΤΥΠΟΧΑΡΤΙΚΗ Α.Ε.Ε. Στην ANEK εργάζεται από το 2002.

**Γεώργιος Βεργανελάκης**, Διευθυντής Προμηθειών και Συμβάσεων

Γεννήθηκε στα Χανιά Κρήτης το 1956. Είναι απόφοιτος Λυκείου. Εργάζεται στην ANEK σε διάφορες καίριες θέσεις της Εταιρίας από το 1980.

**Κατερίνα Μποτονάκη**, Διευθύντρια Πληροφορικής

Γεννήθηκε στα Χανιά Κρήτης το 1964. Είναι πτυχιούχος Πληροφορικής του Πανεπιστημίου Florida International University. Εργάζεται στην ANEK από το 1988 με πιο πρόσφατη θέση αυτή που κατέχει σήμερα ως Διευθύντρια Πληροφορικής ενώ παράλληλα είναι Υπεύθυνη Εξυπηρέτησης Μετόχων.

**Ειρήνα Σίμου**, Διευθύντρια Μάρκετινγκ

Γεννήθηκε στο Ντόρτμουντ της Γερμανίας το 1969. Είναι πτυχιούχος Οικονομικών και Διοικητικών Επιστημών του Πανεπιστημίου του Μπόχουμ της Γερμανίας και κάτοχος μεταπτυχιακού τίτλου στη Διοίκηση Επιχειρήσεων με εξειδίκευση στο Διεθνές Μάρκετινγκ. Διετέλεσε Υπεύθυνη Μάρκετινγκ και Δημοσίων Σχέσεων στην εταιρία SIEMENS BUILDING TECHNOLOGIES GREECE ενώ κατείχε την ιδιότητα του International Product and Export Manager στον όμιλο ALTEC. Εργάζεται στην Εταιρία από το 2003.

Σημειώνεται ότι τα μέλη της Επιτροπής Εσωτερικού Ελέγχου είναι τα κάτωθι:

**Πρόεδρος:** Μιχαήλ Γεωρβασάκης

**Μέλος :** Γεώργιος – Ευάγγελος Βασιλάκης

**Μέλος:** Δημήτριος Καντηλιεράκης

Τα βιογραφικά των ανωτέρω μελών της ανωτέρω επιτροπής παρατίθενται στην περιγραφή των μελών Δ.Σ. της Εταιρίας.

### ➤ Εκπροσώπηση

Σύμφωνα με την από 28.4.2005 απόφαση του Διοικητικού Συμβουλίου της Εταιρίας και τα άρθρα 23 και 26 του Καταστατικού αυτής, η Εταιρία αναλαμβάνει εγκύρως υποχρεώσεις και γενικά εκπροσωπείται νομίμως με δύο υπογραφές εκ των οποίων η πρώτη είναι του Προέδρου του Διοικητικού Συμβουλίου και η δεύτερη του Διευθύνοντος Συμβούλου, οι οποίοι ενεργούν προσωπικώς, σε απουσία δε ή κώλυμα αυτών, των νομίμων αναπληρωτών τους. Οι παραπάνω υπογραφές τίθενται απαραίτητως κάτω από την εταιρική επωνυμία.

Ως εκ τούτου δικαίωμα πρώτης υπογραφής έχει ο Πρόεδρος Δ.Σ. Σεβασμιότατος τ. Μητροπολίτης Κισιάμου και Σελίνου Ειρηναίος Γαλανάκης. Τον Πρόεδρο απόντα ή κωλυόμενο αναπληροί ο Α' Αντιπρόεδρος Γεώργιος Κατσανεβάκης και τούτο απόντα ή κωλυόμενο ο Β' Αντιπρόεδρος Σπυριδών Πρωτοπαπαδάκης, ομοίως δε τούτον ο Γ' Αντιπρόεδρος Κυριάκος Μπαδιερίτης. Δικαίωμα δεύτερης υπογραφής έχει ο Διευθύνων Σύμβουλος Ιωάννης Βαρδινογιάννης και σε περίπτωση απουσίας ή κωλύματος αυτού, ο Αναπληρωτής Διευθύνων Σύμβουλος Αριστοτέλης Μπαλής.

Όσον αφορά στους λόγους, για τους οποίους δεν έχουν υπογραφεί κάποια από τα πρακτικά του Δ.Σ. της Εταιρίας από κάποια μέλη Δ.Σ. και οι τυχόν επιπτώσεις που δύναται να υπάρξουν, ο Νομικός Έλεγχος επισημαίνει τα εξής:

«Με την υπ' αριθμ. πρωτ. 4211/1461/19.03.2007 επιστολή της η Εταιρία δηλώνει ότι:

"...Σύμφωνα με την επικρατέστερη στη θεωρία άποψη η παράλειψη της υπογραφής ορισμένου μέλους δεν συνεπάγεται την ακυρότητα της απόφασης του Διοικητικού Συμβουλίου. Εξάλλου η μεταγενέστερη επικύρωση των πρακτικών του Διοικητικού Συμβουλίου της Εταιρίας αίρει οποιονδήποτε κίνδυνο και κατά συνέπεια δεν τίθεται ζήτημα οιαδήποτε ακυρότητας των αποφάσεων του Διοικητικού Συμβουλίου.

Η μη υπογραφή των πρακτικών Δ.Σ. οφείλεται σε απλή αβλεψία της Εταιρίας και όχι σε υπαίτια πράξη των ιδίων μελών Δ.Σ. και ουδέποτε υπήρξε πρόβλημα με μέλος του Διοικητικού Συμβουλίου για την υπογραφή ή/και περιεχόμενο των πρακτικών Δ.Σ....".

Σχετικά με την έλλειψη υπογραφής των πρακτικών και την μεταγενέστερη επικύρωσή τους σημειώνουμε τα εξής:

Τα πρακτικά του Διοικητικού Συμβουλίου υπογράφονται από τα μέλη που παρίστανται στη συνεδρίαση. Κατά την πάγια νομολογία αλλά και κατά τη θεωρία η παράλειψη της υπογραφής ορισμένου μέλους δεν συνεπάγεται την ακυρότητα της απόφασης του Συμβουλίου (βλ. Ε. Περάκη Το Δίκαιο της Ανώνυμης Εταιρίας, έκδοση 2000, τόμος 3, σελ. 103). Πάντως σε κάθε περίπτωση τα πρακτικά αποτελούν πλήρη απόδειξη για τα γεγονότα που αναφέρουν μέχρι αποδείξεως του εναντίου.

Περαιτέρω επισημαίνουμε ότι οι αποφάσεις του Διοικητικού Συμβουλίου είναι δικαιοπραξίες και όπως οι αποφάσεις της Γενικής Συνέλευσης δύνανται να είναι άκυρες ή ακυρώσιμες κατά τις διατάξεις του κοινού δικαίου. Δύνανται, επίσης, όπως και οι αποφάσεις της Γενικής Συνέλευσης να είναι μεν έγκυρες χωρίς να πάσχουν από κάποια ακυρότητα ή ακυρωσία αλλά να αφορούν θέματα επί των οποίων το Διοικητικό Συμβούλιο δεν έχει εξουσία. Στην περίπτωση των αποφάσεων του Διοικητικού Συμβουλίου όταν προβάλλεται ακυρότητα λόγω μη τηρήσεως ορισμένων διατυπώσεων από το Νόμο για την λήψη αυτών ή αφορούν εν γένει τον τρόπο της συνθέσεως ή της λειτουργίας του Συμβουλίου πρέπει να ερευνάται σε κάθε περίπτωση η παραβίασθαισα διάταξη και το σημείο πέρα του οποίου η παράβαση αυτή επιφέρει κατά το άρθρο 174 του Α.Κ. ακυρότητα. Τα ελαττώματα δηλαδή των αποφάσεων του Διοικητικού Συμβουλίου μπορεί να αφορούν τη διαδικασία ή το περιεχόμενο της απόφασης (βλ. Πασσιά, Το Δίκαιο της Α.Ε., 1969, σελ. 551, Ε. Περάκη, Το Δίκαιο της Ανώνυμης Εταιρίας, έκδοση 2000, τόμος 3, σελ. 111 επ.).

Με την από 26.02.2007 απόφαση του Διοικητικού Συμβουλίου της Εταιρίας επικυρώθηκαν όλες οι προγενέστερες ληφθείσες αποφάσεις του Διοικητικού Συμβουλίου. Επομένως, ακόμη και εάν ήθελε υποστηριχθεί η ακυρότητα των πρακτικών του Διοικητικού Συμβουλίου λόγω ελλείψεως ορισμένων υπογραφών, η μεταγενέστερη επικύρωσή τους απομακρύνει τον κίνδυνο ευδοκίμησης ενδεχόμενης προσβολής τους».

### 3.17.2 Εταιρική Διακυβέρνηση

Η Εταιρία έχει υιοθετήσει και εφαρμόζει και κατά δήλωσή της τηρεί τις αρχές εταιρικής διακυβέρνησης όπως αυτές περιγράφονται στην ισχύουσα νομοθεσία (Ν. 3016/2002) και απορρέουν από τη διεθνή πρακτική. Το σύστημα εταιρικής διακυβέρνησης περιλαμβάνει ένα σύνολο κανόνων, μηχανισμών και διαδικασιών που προασπίζει τη χρηστή και αποτελεσματική διοίκηση της Εταιρίας, με απώτερο σκοπό την ανάπτυξη της και την διασφάλιση των συμφερόντων των μετόχων.

Σε εφαρμογή του Ν. 3016/2002 για την εταιρική διακυβέρνηση το οργανόγραμμα της Εταιρίας περιλαμβάνει:

#### ➤ **Επιτροπή Εσωτερικού Ελέγχου**

Το Διοικητικό Συμβούλιο της Εταιρίας με την από 4.7.2003 απόφασή του ενέκρινε το νέο Εσωτερικό Κανονισμό Λειτουργίας της Εταιρίας, στον οποίο περιέχονται όλα όσα, από το Νόμο 3016/2002 σε συνδυασμό με την απόφαση 5/204/14-11-2000 του Διοικητικού Συμβουλίου της Επιτροπής Κεφαλαιαγοράς προβλέπονται σε σχέση με τις αρχές της Εταιρικής Διακυβέρνησης.

Στα πλαίσια συμμόρφωσης της Εταιρίας με τα ανωτέρω, το Διοικητικό της Συμβούλιο όρισε την Επιτροπή Εσωτερικού Ελέγχου καθώς επίσης και τη θέση του Υπεύθυνου Εσωτερικού Ελέγχου.

Η Επιτροπή Εσωτερικού Ελέγχου αποτελείται από τρία μη εκτελεστικά μέλη του Διοικητικού Συμβουλίου εκ των οποίων τα δύο είναι και ανεξάρτητα.

Η σημερινή σύνθεσή της εν λόγω επιτροπής, δυνάμει της από 9.6.2005 απόφασης του Διοικητικού Συμβουλίου της Εταιρίας, είναι η εξής:

**Πρόεδρος:** Μιχαήλ Γεωρβασάκης

**Μέλος :** Γεώργιος – Ευάγγελος Βασιλάκης

**Μέλος:** Δημήτριος Καντηλιεράκης

Η Επιτροπή Εσωτερικού Ελέγχου, η οποία για την επίτευξη των στόχων της συνεδριάζει κατ' ελάχιστον κάθε τρίμηνο η οποτεδήποτε ήθελε χρειασθεί και η οποία εποπτεύει την Υπηρεσία Εσωτερικού Ελέγχου, περιληπτικά έχει τις παρακάτω αρμοδιότητες:

- Παρακολούθηση της εφαρμογής και τήρησης του Εσωτερικού Κανονισμού Λειτουργίας, του Καταστατικού της Εταιρίας, της νομοθεσίας των Ανωμόνων Εταιριών και της χρηματιστηριακής νομοθεσίας.
- Εξασφάλιση της κατά χρονικά διαστήματα επανεξέτασης της υφιστάμενης οργάνωσης της Εταιρίας. Διαπίστωση ανεπαρκειών και αποκλίσεων από τις αποφάσεις και την εγκεκριμένη πολιτική της Διοίκησης.
- Επίτευξη των αντικειμενικών στόχων και διατήρηση υψηλών προτύπων (standards) στην Διοίκηση αυτής.
- Επιβεβαίωση παραλαβής όλων των εκθέσεων της Υπηρεσίας Εσωτερικού Ελέγχου όπως και των υποδείξεων και συστάσεων αυτής.
- Αξιολόγηση των ευρημάτων ελέγχου και σε συνεργασία με τα εκτελεστικά όργανα την λήψη των κατάλληλων μέτρων.
- Παρακολούθηση της αποτελεσματικότητας των λαμβανόμενων μέτρων και λήψη πρόσθετων αν αυτό επιβάλλεται.

Σημειώνεται ότι η Επιτροπή Εσωτερικού Ελέγχου συστάθηκε με την υπ' αριθμ. 1350/22/25.11.2004 απόφαση του Διοικητικού Συμβουλίου της Εταιρίας.

#### ➤ **Επιτροπή Αμοιβών και Παροχών**

Η εν λόγω επιτροπή έχει ως αντικείμενο τον καθορισμό των πάσης φύσεως αμοιβών και παροχών προς τα εκτελεστικά μέλη του Διοικητικού Συμβουλίου της Εταιρίας και τον καθορισμό της πολιτικής αμοιβών και παροχών των στελεχών της Εταιρίας.

Τα μέλη της ανωτέρω επιτροπής, δυνάμει της από 9.6.2005 απόφασης του Διοικητικού Συμβουλίου της Εταιρίας, είναι τα εξής:

- Ιωάννης Βαρδινογιάννης
- Γεώργιος – Ευάγγελος Βασιλάκης
- Μιχαήλ Μαρακάκης
- Μάρκος Μιχαηλάκης
- Κυριάκος Μπαδιερίτης

➤ **Υπηρεσία Εσωτερικού Ελέγχου**

Η Υπηρεσία Εσωτερικού Ελέγχου δραστηριοποιείται ως μια ανεξάρτητη, αντικειμενική και συμβουλευτική υπηρεσία που στόχο έχει τη συνεχή παρακολούθηση και βελτίωση της λειτουργίας της Εταιρίας. Βασική του αποστολή είναι να εξετάζει και να αξιολογεί το σύστημα εσωτερικού ελέγχου (σύνολο ελεγκτικών μηχανισμών και διαδικασιών), διασφαλίζοντας ότι αυτό είναι επαρκές και αποτελεσματικό για την επίτευξη των επιχειρηματικών στόχων. Η Υπηρεσία Εσωτερικού Ελέγχου στα πλαίσια των αρμοδιοτήτων της εργάζεται ώστε να διασφαλίζονται και τα παρακάτω:

- Η εφαρμογή και συνεχής τήρηση του εσωτερικού κανονισμού λειτουργίας.
- Η τήρηση του καταστατικού της Εταιρίας.
- Η τήρηση της νομοθεσίας περί Ανωνύμων Εταιριών.
- Η τήρηση της χρηματιστηριακής νομοθεσίας.
- Η αναφορά στο Διοικητικό Συμβούλιο περιπτώσεων σύγκρουσης συμφερόντων μελών του Διοικητικού Συμβουλίου και των Διευθυντικών στελεχών με τα συμφέροντα της Εταιρίας.
- Η ενημέρωση τουλάχιστον μια φορά το τρίμηνο του Διοικητικού Συμβουλίου για την πορεία του διενεργούμενου ελέγχου.
- Η παροχή μετά από έγκριση του Διοικητικού Συμβουλίου οποιασδήποτε πληροφορίας ζητηθεί από τις εποπτικές αρχές.
- Η ενημέρωση για όσες περιπτώσεις προβλέπονται στους νόμους περί εισηγμένων στο Χ.Α. εταιριών.

Ως Υπεύθυνος του ανωτέρω τμήματος έχει οριστεί ο κ. Νικόλαος Παπαδάκης.

➤ **Υπηρεσία Εξυπηρέτησης Μετόχων**

Η Υπηρεσία Εξυπηρέτησης Μετόχων, μεταξύ άλλων, έχει την ευθύνη της άμεσης και ισότιμης πληροφόρησης των μετόχων σχετικά με την άσκηση των δικαιωμάτων τους και τις αποφάσεις των Τακτικών και Έκτακτων Γενικών Συνελεύσεων. Επίσης, εξασφαλίζει ώστε στην ετήσια Τακτική Γ.Σ. να είναι διαθέσιμο σε αυτούς το Ετήσιο Δελτίο της Εταιρίας και να αποστέλλονται σε κάθε ενδιαφερόμενο όλες οι δημοσιευμένες εταιρικές εκδόσεις, ενώ έχει και την αρμοδιότητα της τήρησης και ενημέρωσης του μετοχολογίου της Εταιρίας, σύμφωνα με την ισχύουσα νομοθεσία.

➤ **Υπηρεσία Εταιρικών Ανακοινώσεων**

Η Υπηρεσία Εταιρικών Ανακοινώσεων, κατά κύριο λόγο, έχει την ευθύνη για τη γνωστοποίηση στο κοινό μέσω του Χ.Α. κάθε γεγονότος η δημοσιοποίηση του οποίου αναμένεται ότι θα επηρεάσει την αγορά των μετοχών της Εταιρίας.

**3.17.3 Δηλώσεις μελών διοικητικών, διαχειριστικών και εποπτικών οργάνων καθώς και ανώτερων διοικητικών στελεχών**

Τα μέλη του Διοικητικού Συμβουλίου, τα μέλη της Επιτροπής Εσωτερικού Ελέγχου και τα ανώτερα διοικητικά στελέχη, ήτοι: ο Διευθυντής Οικονομικών Υπηρεσιών, ο Διευθυντής Κινήσεως Πλοίων, ο Διευθυντής Εμπορικής Εκμετάλλευσης, ο Διευθυντής Προμηθειών και Συμβάσεων, ο Διευθυντής Ανθρώπινου Δυναμικού, η Διευθύντρια Πληροφορικής και η Διευθύντρια Μάρκετινγκ, δήλωσαν τα εξής:

1. Εκτός από τις δραστηριότητες που συνδέονται με την ιδιότητά τους και τη θέση τους στην Εταιρία δεν ασκούν άλλες επαγγελματικές δραστηριότητες, με εξαίρεση:
  - τον κ. Γεώργιο Κατσανεβάκη (Α' Αντιπρόεδρος Δ.Σ.), ο οποίος είναι Νομάρχης Χανίων.

- τον κ. Σπυρίδων Πρωτοπαπαδάκη (Β' Αντιπρόεδρος Δ.Σ.), ο οποίος διατηρεί Μελετητικό Γραφείο.
  - τον κ. Κυριάκο Μπαδιερίτη (Γ' Αντιπρόεδρος Δ.Σ. και Διευθυντής Ανθρώπινου Δυναμικού), ο οποίος είναι επίσης Διευθυντής σε λογιστικό γραφείο ιδίων συμφερόντων.
  - τον κ. Ιωάννη Βαρδινογιάννη (Διευθύνων Σύμβουλος), ο οποίος είναι επίσης Πρόεδρος Δ.Σ. στις εταιρίες ΒΑΡΜΙΝ Α.Ε.Β.Ε. και ΕΛΛΗΝΙΚΕΣ ΜΕΤΑΛΛΕΥΤΙΚΕΣ ΕΠΙΧΕΙΡΗΣΕΙΣ ΑΝ.Τ.Ε.
  - τον κ. Αριστοτέλη Μπαλή (Αναπληρωτής Διευθύνων Σύμβουλος), ο οποίος ασκεί δραστηριότητες του Οικονομολόγου.
  - τον κ. Μάρκο Μιχαηλάκη (Μέλος Δ.Σ.), ο οποίος ασκεί το επάγγελμα του Οικονομολόγου – Λογιστή – Φοροτεχνικού.
  - τον κ. Εμμανουήλ Γαλανάκη (Μέλος Δ.Σ.), ο οποίος ασχολείται με ξενοδοχειακές και τουριστικές επιχειρήσεις.
  - τον κ. Εμμανουήλ Αποστολάκη (Μέλος Δ.Σ.), ο οποίος κατέχει την ιδιότητα του Ειδικού Ερευνητή του Πολυτεχνείου Κρήτης ενώ είναι επίσης Καθηγητής Τ.Ε.Ι. και Δευτεροβάθμιας Εκπαίδευσης.
  - τον κ. Γεώργιο Αρχοντάκη (Μέλος Δ.Σ.), ο οποίος κατέχει την ιδιότητα του Ιατρού Νευροχειρουργού και είναι Διευθυντής του Γενικού Νοσοκομείου Χανίων Άγιος Γεώργιος.
  - τον κ. Κυριάκο Βιρβιδάκη (Μέλος Δ.Σ.), ο οποίος είναι Δήμαρχος Χανίων και κατέχει την ιδιότητα του Ιατρού Νεφρολόγου.
  - τον κ. Μιχαήλ Γεωρβασάκη (Μέλος Δ.Σ.), ο οποίος διατηρεί βιβλιοπωλείο – τυπογραφείο.
  - τον κ. Μιχαήλ Μαρακάκη (Μέλος Δ.Σ.), ο οποίος είναι Πρόεδρος Δ.Σ. και Γενικός Διευθυντής της ΣΥΝΕΤΑΙΡΙΣΤΙΚΗΣ ΤΡΑΠΕΖΑΣ ΧΑΝΙΩΝ.
2. Δεν υφίστανται οικογενειακοί δεσμοί με μέλη των διοικητικών, διαχειριστικών ή εποπτικών οργάνων της Εταιρίας ή διευθυντικά στελέχη της Εταιρίας.
3. Δεν συμμετέχουν σε διοικητικά, διαχειριστικά ή εποπτικά όργανα ούτε είναι εταίροι σε άλλη εταιρία ή νομικό πρόσωπο σήμερα ή σε οποιαδήποτε στιγμή των πέντε τελευταίων ετών με τις εξής εξαιρέσεις (συμπεριλαμβάνονται και οι εταιρίες του ομίλου):
- Ο Σεβασμιότατος τ. Μητροπολίτης Κισάμου & Σελίνου κ.κ. Ειρηναίος Γαλανάκης (Πρόεδρος Δ.Σ.) είναι Πρόεδρος Δ.Σ. στις εταιρίες ΑΝΕΝ Α.Ε., ΣΕΛΙΝΟ Α.Ε. και ΕΤΑΝΑΠ.
  - Ο κ. Σπυρίδων Πρωτοπαπαδάκης (Β' Αντιπρόεδρος Δ.Σ.) είναι Μέλος Δ.Σ. στη ΛΑΝΕ και Διαχειριστής με μερίδιο 50% στην εταιρία ΔΙΚΤΑΜΝΟΥΣ Ο.Ε. Κατά την τελευταία πενταετία υπήρξε Πρόεδρος Δ.Σ. στη ΔΑΝΕ Α.Ε.
  - Ο κ. Κυριάκος Μπαδιερίτης (Γ' Αντιπρόεδρος Δ.Σ. και Διευθυντής Ανθρώπινου Δυναμικού) είναι Πρόεδρος Δ.Σ. στη ΛΑΝΕ καθώς επίσης και στην εταιρία ΘΕΡΜΟΚΗΠΙΑ ΑΚΡΩΤΗΡΙΟΥ Α.Ε. και Μέλος Δ.Σ. στη ΣΥΝΕΤΑΙΡΙΣΤΙΚΗ ΤΡΑΠΕΖΑ ΧΑΝΙΩΝ. Κατά την τελευταία πενταετία υπήρξε Αντιπρόεδρος Δ.Σ. στη ΔΑΝΕ Α.Ε.
  - Ο κ. Ιωάννης Βαρδινογιάννης (Διευθύνων Σύμβουλος) είναι Πρόεδρος Δ.Σ. στις εταιρίες ΒΑΡΜΙΝ Α.Ε.Β.Ε., ΕΛΛΗΝΙΚΕΣ ΜΕΤΑΛΛΕΥΤΙΚΕΣ ΕΠΙΧΕΙΡΗΣΕΙΣ ΑΝ.Τ.Ε., ΜΕΤΑΛΛΕΙΩΝ ΚΑΙ ΜΕΤΑΛΛΕΥΜΑΤΩΝ Α.Ε. και RIME EQUITY ΣΥΜΜΕΤΟΧΩΝ Α.Ε., Μέλος Δ.Σ. στις εταιρίες ΕΤΑΝΑΠ, ΛΕΥΚΑ ΟΡΗ, ΜΥΛΟΙ ΚΡΗΤΗΣ Α.Ε. και ΣΕΚΑΒΙΝ Α.Ε., Διαχειριστής στην CHAMPION FERRIES. Κατά την τελευταία πενταετία υπήρξε Πρόεδρος Δ.Σ. και μέτοχος κατά 42,5% στην εταιρία MARATHON, Μέλος Δ.Σ. και μέτοχος κατά 25% στην ΕΝΕΡΓΟΣ HOLDINGS Α.Ε.Μ.Ε.Ε.Τ. και Μέλος Δ.Σ. στη ΛΑΝΕ και τη ΔΑΝΕ Α.Ε.
  - Ο κ. Αριστοτέλης Μπαλής (Αναπληρωτής Διευθύνων Σύμβουλος) είναι Διευθύνων Σύμβουλος στην ΕΤΑΝΑΠ, Αντιπρόεδρος Δ.Σ. στα ΛΕΥΚΑ ΟΡΗ, και Μέλος Δ.Σ. στη ΛΑΝΕ. Κατά την τελευταία πενταετία υπήρξε Μέλος Δ.Σ. στη ΔΑΝΕ Α.Ε.
  - Ο κ. Μάρκος Μιχαηλάκης (Μέλος Δ.Σ.) είναι Α' Αντιπρόεδρος στην εταιρία ΑΝΕΝ Α.Ε.
  - Ο κ. Εμμανουήλ Γαλανάκης (Μέλος Δ.Σ.) είναι Πρόεδρος Δ.Σ. και μέτοχος κατά 25% στην εταιρία ΓΑΛΕΑΝΑ Α.Ε., Πρόεδρος Δ.Σ. και μέτοχος κατά 51% στην εταιρία ΙΔΑ ΤΡΑΒΕΛ Α.Ε., Διευθύνων Σύμβουλος στη ΛΑΝΕ και Μέλος Δ.Σ. στην εταιρία ΜΙΝΩΙΚΕΣ ΚΡΟΥΑΖΙΕΡΕΣ Α.Ν.Ε. Κατά την τελευταία πενταετία υπήρξε Μέλος Δ.Σ. στις εταιρίες ΝΕΛ Α.Ε. και ΔΑΝΕ Α.Ε.

- Ο κ. Εμμανουήλ Αποστολάκης (Μέλος Δ.Σ.) είναι Πρόεδρος Δ.Σ. στα ΛΕΥΚΑ ΟΡΗ και Αντιπρόεδρος Δ.Σ. στην ΕΤΑΝΑΠ.
  - Ο κ. Γεώργιος – Ευάγγελος Βασιλάκης (Μέλος Δ.Σ.) είναι Αντιπρόεδρος Δ.Σ. στη ΛΑΝΕ και Μέλος Δ.Σ. στον ΠΡΟΜΗΘΕΥΤΙΚΟ ΚΑΤΑΝΑΛΩΤΙΚΟ ΣΥΝΕΤΑΙΡΙΣΜΟ ΙΝΚΑ και στο ΔΗΜΟΤΙΚΟ ΓΕΡΟΚΟΜΕΙΟ ΧΑΝΙΩΝ.
  - Ο κ. Σταύρος Αγγελιδάκης (Διευθυντής Επιχειρησιακής Ετοιμότητας και Παρακολούθησης Πλοίων) κατά την τελευταία πενταετία υπήρξε Μέλος Δ.Σ. στη ΔΑΝΕ Α.Ε.
  - Ο κ. Γεώργιος Αρχοντάκης (Μέλος Δ.Σ.) κατά την τελευταία πενταετία υπήρξε Πρόεδρος Δ.Σ. στο ΟΦΘΑΛΜΙΑΤΡΕΙΟ ΑΘΗΝΩΝ.
  - Ο κ. Κυριάκος Βιρβιδάκης (Μέλος Δ.Σ.) είναι Μέλος Δ.Σ. στη ΔΗΜΟΤΙΚΗ ΕΠΙΧΕΙΡΗΣΗ ΥΔΡΕΥΣΗΣ ΑΠΟΧΕΤΕΥΣΗΣ ΧΑΝΙΩΝ (Ν.Π.Ι.Δ.). Κατά την τελευταία πενταετία υπήρξε Πρόεδρος Δ.Σ. και Αντιπρόεδρος Δ.Σ. του ΔΗΜΟΤΙΚΟΥ ΓΕΡΟΚΟΜΕΙΟΥ ΧΑΝΙΩΝ (Ν.Π.Δ.Δ.), της ΔΗΜΟΤΙΚΗΣ ΠΙΝΑΚΟΘΗΚΗΣ ΧΑΝΙΩΝ (Ν.Π.Δ.Δ.) και του ΚΕΝΤΡΟΥ ΑΡΧΙΤΕΚΤΟΝΙΚΗΣ ΜΕΣΟΓΕΙΟΥ (Ν.Π.Ι.Δ.).
  - Ο κ. Μιχαήλ Γεωρβασάκης (Μέλος Δ.Σ.) είναι Μέλος Δ.Σ. στις εταιρίες ΛΑΝΕ, ΕΤΑΝΑΠ, ΛΕΥΚΑ ΟΡΗ και Διαχειριστής και μεριδιούχος κατά 30% στην εταιρία ΜΙΧ. Γ. ΓΕΩΡΒΑΣΑΚΗΣ ΚΑΙ ΣΙΑ Ο.Ε. Κατά την τελευταία πενταετία υπήρξε Μέλος Δ.Σ. στη ΔΑΝΕ Α.Ε.
  - Ο κ. Μιχαήλ Μαρακάκης (Μέλος Δ.Σ.) είναι Πρόεδρος Δ.Σ. στις εταιρίες ΣΥΝΕΤΑΙΡΙΣΤΙΚΗ ΤΡΑΠΕΖΑ ΧΑΝΙΩΝ, ΚΡΗΤΙΚΑ ΑΚΙΝΗΤΑ Α.Ε. και ΝΕΑ ΧΩΡΑ Α.Ε., Μέλος Δ.Σ. στην ΠΑΝΕΛΛΗΝΙΑ ΤΡΑΠΕΖΑ Α.Ε.
4. Δεν υφίστανται καταδικαστικές αποφάσεις ποινικού δικαστηρίου εναντίον τους για τέλεση δόλιας πράξης κατά τα πέντε τελευταία έτη.
  5. Δεν συμμετείχαν σε οποιαδήποτε διαδικασία πτώχευσης, αναγκαστικής διαχείρισης ή εκκαθάρισης κατά τη διάρκεια των πέντε τουλάχιστον τελευταίων ετών με τις εξής εξαιρέσεις:
    - Ο κ. Σπυρίδων Πρωτοπαπαδάκης (Β' Αντιπρόεδρος Δ.Σ.) υπήρξε Πρόεδρος Δ.Σ. στη ΔΑΝΕ Α.Ε., η οποία έχει τεθεί σε καθεστώς ειδικής εκκαθάρισης βάσει του άρθρου 46 του Ν. 1822/1990 (Απόφαση Διοικ. Εφετείου Δωδεκανήσου 342/11.11.2005).
    - Ο κ. Κυριάκος Μπαδιερίτης (Γ' Αντιπρόεδρος Δ.Σ. και Διευθυντής Ανθρώπινου Δυναμικού) υπήρξε Αντιπρόεδρος Δ.Σ. στη ΔΑΝΕ Α.Ε., η οποία έχει τεθεί σε καθεστώς ειδικής εκκαθάρισης βάσει του άρθρου 46 του Ν. 1822/1990 (Απόφαση Διοικ. Εφετείου Δωδεκανήσου 342/11.11.2005).
    - Ο κ. Ιωάννης Βαρδινογιάννης (Διευθύνων Σύμβουλος) υπήρξε Μέλος Δ.Σ. στη ΔΑΝΕ Α.Ε., η οποία έχει τεθεί σε καθεστώς ειδικής εκκαθάρισης βάσει του άρθρου 46 του Ν. 1822/1990 (Απόφαση Διοικ. Εφετείου Δωδεκανήσου 342/11.11.2005).
    - Ο κ. Αριστοτέλης Μπαλής (Αναπληρωτής Διευθύνων Σύμβουλος) υπήρξε Μέλος Δ.Σ. στη ΔΑΝΕ Α.Ε., η οποία έχει τεθεί σε καθεστώς ειδικής εκκαθάρισης βάσει του άρθρου 46 του Ν. 1822/1990 (Απόφαση Διοικ. Εφετείου Δωδεκανήσου 342/11.11.2005).
    - Ο κ. Εμμανουήλ Γαλανάκης (Μέλος Δ.Σ.) υπήρξε Μέλος Δ.Σ. στη ΔΑΝΕ Α.Ε., η οποία έχει τεθεί σε καθεστώς ειδικής εκκαθάρισης βάσει του άρθρου 46 του Ν. 1822/1990 (Απόφαση Διοικ. Εφετείου Δωδεκανήσου 342/11.11.2005).
    - Ο κ. Σταύρος Αγγελιδάκης (Διευθυντής Επιχειρησιακής Ετοιμότητας και Παρακολούθησης Πλοίων) υπήρξε Μέλος Δ.Σ. στη ΔΑΝΕ Α.Ε., η οποία έχει τεθεί σε καθεστώς ειδικής εκκαθάρισης βάσει του άρθρου 46 του Ν. 1822/1990 (Απόφαση Διοικ. Εφετείου Δωδεκανήσου 342/11.11.2005).
    - Ο κ. Μιχαήλ Γεωρβασάκης (Μέλος Δ.Σ.) υπήρξε Μέλος Δ.Σ. στη ΔΑΝΕ Α.Ε., η οποία έχει τεθεί σε καθεστώς ειδικής εκκαθάρισης βάσει του άρθρου 46 του Ν. 1822/1990 (Απόφαση Διοικ. Εφετείου Δωδεκανήσου 342/11.11.2005).
  6. Δεν έχουν γίνει αποδέκτες οποιασδήποτε δημόσιας επίσημης κριτικής ή/και κύρωσης εκ μέρους των καταστατικών ή ρυθμιστικών αρχών (συμπεριλαμβανομένων τυχόν επαγγελματικών οργανώσεων στις οποίες μετέχουν), και δεν έχουν παρεμποδιστεί από δικαστήριο να ενεργούν με την ιδιότητα του μέλους της Διοίκησης της Εταιρίας ή να παρέμβουν στην διαχείριση ή στο χειρισμό των υποθέσεων της Εταιρίας κατά τη διάρκεια των πέντε τελευταίων ετών.

7. Οι υποχρεώσεις που απορρέουν από το αξίωμα τους δεν δημιουργούν στο πρόσωπό τους οποιαδήποτε σύγκρουση με ιδιωτικά τους συμφέροντα ή άλλες υποχρεώσεις τους.
8. Η τοποθέτηση στο αξίωμά τους δεν είναι αποτέλεσμα οποιασδήποτε ρύθμισης ή συμφωνίας μετόχων της Εταιρίας ή συμφωνίας μεταξύ της Εταιρίας και πελατών της, προμηθευτών της ή άλλων προσώπων με τις εξής εξαιρέσεις:
  - Ο Σεβασμιότατος τ. Μητροπολίτης Κισάμου & Σελίνου κ.κ. Ειρηναίος Γαλανάκης (Πρόεδρος Δ.Σ.) σύμφωνα με το άρθρο 15 του Καταστατικού της ANEK μπορεί να ορίζει τον εαυτό του στο Διοικητικό Συμβούλιο.
  - Ο κ. Κυριάκος Βιρβιδάκης (Μέλος Δ.Σ.) είναι Δήμαρχος Χανίων και η τοποθέτησή του στο Διοικητικό Συμβούλιο της ANEK προβλέπεται στο άρθρο 15 του Καταστατικού της.
  - Ο κ. Μάρκος Μιχαηλάκης (Μέλος Δ.Σ.) είναι εκπρόσωπος του Συνδέσμου Διπλωματούχων Οικονομικών Επιστημών Χανίων και η τοποθέτησή του στο Διοικητικό Συμβούλιο της ANEK προβλέπεται στο άρθρο 15 του Καταστατικού της.
9. Πλην των περιορισμών που προκύπτουν από την κείμενη νομοθεσία, δεν υφίσταται στο πρόσωπό τους οποιοσδήποτε συμβατικός περιορισμός ο οποίος αφορά τη διάθεση, εντός ορισμένης χρονικής περιόδου, των κινητών αξιών της Εταιρίας που κατέχουν.
10. Δεν προέβησαν σε αποκτήσεις ή κατοχή μετοχών της Εταιρίας (ή δικαιώματα προαίρεσης ή παραγώγων του Χρηματιστηρίου Αθηνών επί μετοχών) κατά το τελευταίο έτος και κατά την ημέρα της δήλωσης με τις εξαιρέσεις που αναφέρονται στις ενότητες 3.17.4 Αμοιβές και οφέλη και 3.17.5 Μετοχές της ANEK που κατέχουν τα Μέλη των Διοικητικών, Διαχειριστικών Εποπτικών Οργάνων και των Ανώτερων Διοικητικών Στελεχών.

**3.17.4 Αμοιβές και οφέλη**

Αναφορικά με τις μικτές αμοιβές και παροχές που έλαβαν κατά τη χρήση 2005 καθώς επίσης και οι εγκεκριμένες από τις Γενικές Συνελεύσεις των μετόχων της Εταιρίας και των θυγατρικών της αμοιβές για τη χρήση 2006, τα μέλη του Διοικητικού Συμβουλίου, τα μέλη των εποπτικών και διαχειριστικών οργάνων και τα ανώτερα διοικητικά στελέχη, ισχύουν τα ακόλουθα:

| Όνοματεπώνυμο  | Ιδιότητα  | Μικτές Αμοιβές σε € το 2005 | Παροχές-Οφέλη σε είδος | Μικτές Αμοιβές σε € το 2006 |
|--|---|-----------------------------|------------------------|-----------------------------|
| <b>Μέλη Δ.Σ.</b>   |   |                             |                        |                             |
| Σεβασμιότατος τ. Μητροπολίτης Κισάμου & Σελίνου κ.κ. Ειρηναίος Γαλανάκης | Πρόεδρος Δ.Σ.   | 1.056,51*                   | -                      | 939,12*                     |
| Γεώργιος Κατσανεβάκης  | Α' Αντιπρόεδρος Δ.Σ.  | 2.582,58*                   | -                      | 3.286,92*                   |
| Σπυρίδων Πρωτοπαπαδάκης  | Β' Αντιπρόεδρος Δ.Σ.  | 34.316,65**                 | Κινητό τηλέφωνο        | 55.738,60**                 |
| Κυριάκος Μπαδιερίτης   | Γ' Αντιπρόεδρος Δ.Σ. & Δ/ντής Ανθρώπινου Δυναμικού              | 86.497,97**                 | Κινητό τηλέφωνο        | 91.046,91**                 |
| Ιωάννης Βαρδινογιάννης   | Διευθύνων Σύμβουλος   | 52.438,32**                 | Κινητό τηλέφωνο        | 52.438,32**                 |
| Αριστοτέλης Μπαλής   | Αναπ/τής Διευθύνων Σύμβουλος                                    | 31.265,56**                 | Κινητό τηλέφωνο        | 52.108,65**                 |
| Εμμανουήλ Αποστολάκης  | Μέλος Δ.Σ.  | 28.565,59**                 | -                      | 51.873,87**                 |
| Γεώργιος Αρχοντάκης  | Μέλος Δ.Σ.  | -                           | Κινητό τηλέφωνο        | 2.230,41*                   |
| Γεώργιος – Ευάγγελος Βασιλάκης   | Μέλος Δ.Σ.  | -                           | Κινητό τηλέφωνο        | 3.169,53*                   |
| Κυριάκος Βιρβιδάκης  | Μέλος Δ.Σ.  | 704,34*                     | -                      | 1.526,07*                   |
| Εμμανουήλ Γαλανάκης  | Μέλος Δ.Σ.  | 9.675,91**                  | Κινητό τηλέφωνο        | 18.635,70**                 |
| Μιχαήλ Γεωρβασάκης   | Μέλος Δ.Σ.  | 3.231,68**                  | Κινητό τηλέφωνο        | 5.209,81**                  |
| Δημήτριος Καντηλιεράκης  | Μέλος Δ.Σ.  | -                           | Κινητό τηλέφωνο        | 3.052,14*                   |
| Μιχαήλ Μαρακάκης   | Μέλος Δ.Σ.  | -                           | Κινητό τηλέφωνο        | 2.347,80*                   |
| Μάρκος Μιχαηλάκης  | Μέλος Δ.Σ.  | -                           | -                      | 2.113,02*                   |
| <b>Ανώτερα Διοικητικά Στελέχη</b>  |   |                             |                        |                             |
| Στέλιος Στάμος***  | Διευθυντής Οικονομικών Υπηρεσιών                                | 46.860,29                   | Κινητό τηλέφωνο        | 66.870,54                   |
| Σταύρος Αγγελιδάκης  | Διευθυντής Επιχειρησιακής Ετοιμότητας και Παρακολούθησης Πλοίων | 40.424                      | Κινητό τηλέφωνο        | 56.954,96                   |
| Πέτρος Βασιλόπουλος  | Διευθυντής Εμπορικής Εκμετάλλευσης                              | 123.128                     | Κινητό τηλέφωνο        | 131.298,93                  |
| Γεώργιος Βεργανελάκης  | Διευθυντής Προμηθειών και Συμβάσεων                             | 65.375                      | Κινητό τηλέφωνο        | 69.207,19                   |

|                    |                          |        |                 |           |
|--------------------|--------------------------|--------|-----------------|-----------|
| Κατερίνα Μποτονάκη | Διευθύντρια Πληροφορικής | 48.159 | Κινητό τηλέφωνο | 57.047,37 |
| Ειρήνα Σίμου       | Διευθύντρια Μάρκετινγκ   | 41.032 | Κινητό τηλέφωνο | 48.396,53 |

\* Οι ανωτέρω αμοιβές μελών Δ.Σ. αφορούν έξοδα παραστάσεων για τις συνεδριάσεις του Δ.Σ. της Εταιρίας.

**\*\* Ανάλυση αμοιβών 2005:**

Σπυρίδων Πρωτοπαπαδάκης: € 2.465,19 ως αμοιβή για έξοδα παραστάσεων για τις συνεδριάσεις του Δ.Σ. της Εταιρίας πλέον αμοιβή Β' Αντιπροέδρου που ενέκρινε η από 4.6.2006 Τακτική Γενική Συνέλευση των μετόχων της Εταιρίας ύψους € 31.437,14 πλέον € 414,32 ως αμοιβή για έξοδα παραστάσεων για τις συνεδριάσεις του Δ.Σ. της ΛΑΝΕ.

Ιωάννης Βαρδινγιάννης: € 52.438,32 ως αμοιβή Διευθύνοντος Συμβούλου που ενέκριναν οι από 17.4.2005 και 4.6.2006 Τακτικές Γενικές Συνελεύσεις των μετόχων της Εταιρίας.

Αριστοτέλης Μπαλής: € 2.817,36 ως αμοιβή για έξοδα παραστάσεων για τις συνεδριάσεις του Δ.Σ. της Εταιρίας πλέον αμοιβή Διευθύνοντος Συμβούλου της ΕΤΑΝΑΠ ύψους € 16.402,55 που ενέκρινε η από 26.6.2005 Τακτική Γενική Συνέλευση των μετόχων της εν λόγω θυγατρικής πλέον αμοιβή Αντιπροέδρου του Δ.Σ. της ΛΕΥΚΑ ΟΡΗ ύψους € 12.045,65 που ενέκρινε η από 26.6.2005 Τακτική Γενική Συνέλευση των μετόχων της εν λόγω θυγατρικής.

Εμμανουήλ Αποστολάκης: € 117,39 ως αμοιβή για έξοδα παραστάσεων για τις συνεδριάσεις του Δ.Σ. της Εταιρίας πλέον αμοιβή Αντιπροέδρου της ΕΤΑΝΑΠ ύψους € 16.402,55 που ενέκρινε η από 26.6.2005 Τακτική Γενική Συνέλευση των μετόχων της εν λόγω θυγατρικής πλέον αμοιβή Προέδρου του Δ.Σ. της ΛΕΥΚΑ ΟΡΗ ύψους € 12.045,65 που ενέκρινε η από 26.6.2005 Τακτική Γενική Συνέλευση των μετόχων της εν λόγω θυγατρικής.

Κυριάκος Μπαδιερίτης: € 2.699,97 ως αμοιβή για έξοδα παραστάσεων για τις συνεδριάσεις του Δ.Σ. της Εταιρίας πλέον αμοιβή ύψους € 83.798 ως Διευθυντής Προσωπικού της Εταιρίας.

Εμμανουήλ Γαλανάκης: € 1.995,63 ως αμοιβή για έξοδα παραστάσεων για τις συνεδριάσεις του Δ.Σ. της Εταιρίας πλέον αμοιβή Διευθύνοντος Συμβούλου της ΛΑΝΕ ύψους € 7.680,28 που ενέκριναν οι από 20.6.2004 και 26.6.2005 Τακτικές Γενικές Συνελεύσεις των μετόχων της εν λόγω θυγατρικής.

Μιχαήλ Γεωρβασάκης: € 2.817,36 ως αμοιβή για έξοδα παραστάσεων για τις συνεδριάσεις του Δ.Σ. της Εταιρίας πλέον € 414,32 ως αμοιβή για έξοδα παραστάσεων για τις συνεδριάσεις του Δ.Σ. της ΛΑΝΕ

**Ανάλυση αμοιβών 2006:**

Σπυρίδων Πρωτοπαπαδάκης: € 3.521,70 ως αμοιβή για έξοδα παραστάσεων για τις συνεδριάσεις του Δ.Σ. της Εταιρίας πλέον αμοιβή Β' Αντιπροέδρου που ενέκρινε η από 4.6.2006 Τακτική Γενική Συνέλευση των μετόχων της Εταιρίας ύψους € 51.319,92 πλέον € 896,98 ως αμοιβή για έξοδα παραστάσεων για τις συνεδριάσεις του Δ.Σ. της ΛΑΝΕ.

Ιωάννης Βαρδινγιάννης: € 52.438,32 ως αμοιβή Διευθύνοντος Συμβούλου που ενέκρινε η από 4.6.2006 Τακτική Γενική Συνέλευση των μετόχων της Εταιρίας.

Αριστοτέλης Μπαλής: € 4.108,65 ως αμοιβή για έξοδα παραστάσεων για τις συνεδριάσεις του Δ.Σ. της Εταιρίας πλέον αμοιβή Διευθύνοντος Συμβούλου της ΕΤΑΝΑΠ ύψους € 26.400 που ενέκρινε η από 17.6.2006 Τακτική Γενική Συνέλευση των μετόχων της εν λόγω θυγατρικής πλέον αμοιβή Αντιπροέδρου του Δ.Σ. της ΛΕΥΚΑ ΟΡΗ ύψους € 21.600 που ενέκρινε η από 17.6.2006 Τακτική Γενική Συνέλευση των μετόχων της εν λόγω θυγατρικής.

Εμμανουήλ Αποστολάκης: € 3.873,87 ως αμοιβή για έξοδα παραστάσεων για τις συνεδριάσεις του Δ.Σ. της Εταιρίας πλέον αμοιβή Αντιπροέδρου της ΕΤΑΝΑΠ ύψους € 26.400 που ενέκρινε η από 17.6.2006 Τακτική Γενική Συνέλευση των μετόχων της εν λόγω θυγατρικής πλέον αμοιβή Προέδρου του Δ.Σ. της ΛΕΥΚΑ ΟΡΗ ύψους € 21.600 που ενέκρινε η από 17.6.2006 Τακτική Γενική Συνέλευση των μετόχων της εν λόγω θυγατρικής.

Κυριάκος Μπαδιερίτης: € 4.343,43 ως αμοιβή για έξοδα παραστάσεων για τις συνεδριάσεις του Δ.Σ. της Εταιρίας πλέον αμοιβής ύψους € 78.107,46 ως Διευθυντής Προσωπικού της Εταιρίας πλέον αμοιβή Προέδρου Δ.Σ. της ΛΑΝΕ ύψους € 8.596,02 που ενέκρινε η από 25.6.2006 Τακτική Γενική Συνέλευση των μετόχων της εν λόγω θυγατρικής.

Εμμανουήλ Γαλανάκης: € 3.873,87 ως αμοιβή για έξοδα παραστάσεων για τις συνεδριάσεις του Δ.Σ. της Εταιρίας πλέον αμοιβή Αντιπροέδρου Δ.Σ. και Διευθύνοντος Συμβούλου της ΛΑΝΕ συνολικού ύψους € 14.761,83 που ενέκριναν οι από 26.6.2005 και 25.6.2006 Τακτικές Γενικές Συνελεύσεις των μετόχων της εν λόγω θυγατρικής.

Μιχαήλ Γεωρβασάκης: € 4.812,99 ως αμοιβή για έξοδα παραστάσεων για τις συνεδριάσεις του Δ.Σ. της Εταιρίας πλέον € 396,82 ως αμοιβή για έξοδα παραστάσεων για τις συνεδριάσεις του Δ.Σ. της ΛΑΝΕ.

\*\*\*Ο κ. Στέλιος Στάμος αντικατέστησε τον Ιανουάριο του 2006 στη θέση του Διευθυντή Οικονομικών Υπηρεσιών τον κ. Κωνσταντίνο Μεσαρχάκη, ο οποίος έλαβε ετήσια μικτή αμοιβή ύψους € 91.258 πλέον αμοιβή θεμελιώδους εξόδου ύψους € 138.395. Ως εκ τούτου, οι αμοιβές και τα οφέλη που έλαβε το 2005 αφορούσαν τη θέση που κατείχε στην Εταιρία πριν αντικαταστήσει τον κ. Μεσαρχάκη.

Σημειώνεται ότι η από 4.6.2006 Τακτική Γενική Συνέλευση των μετόχων της Εταιρίας προενέκρινε αποζημίωση των μελών του Διοικητικού Συμβουλίου για την περίοδο 1.1.2006 – 30.6.2007 ύψους € 117,39 μικτά: (α) για κάθε παράσταση σε συνεδρίαση του Διοικητικού Συμβουλίου και σε Επιτροπές και (β) για ημερήσια αποζημίωση σε εκτός έδρας μετακινήσεις.

Επιπλέον, σύμφωνα με απόφαση της ως άνω Γενικής Συνέλευσης προεγκρίθηκαν οι κάτωθι αμοιβές για την περίοδο 1.1.2006 – 30.6.2007:

- αμοιβή Β' Αντιπροέδρου Δ.Σ. ύψους € 4.276,67 μικτά μηνιαίως και
- αμοιβή Διευθύνοντος Συμβούλου ύψους € 4.369,86 μικτά μηνιαίως.

Όσον αφορά στη θυγατρική ΛΑΝΕ, η από 25.6.2006 Τακτική Γενική Συνέλευση των μετόχων της εν λόγω θυγατρικής αποφάσισε την προέγκριση των ποσών αποζημίωσης για την περίοδο 1.6.2006 – 31.5.2007 για τα μέλη του Διοικητικού της Συμβουλίου ως εξής:

- αμοιβή Προέδρου Δ.Σ. ύψους € 1.173,88 καθαρά μηνιαίως,
- αμοιβή Αντιπροέδρου και Διευθύνοντος Συμβούλου ύψους € 733,68 καθαρά μηνιαίως και
- αμοιβή για κάθε μέλος Δ.Σ. ως έξοδα παραστάσεως ύψους € 140,87 καθαρά μηνιαίως.

Το ύψος των ποσών που έχει προβλέψει ή καταλογίσει στα δεδουλευμένα έξοδα η Εκδότρια για συντάξεις, αποζημιώσεις λόγω εξόδου από την υπηρεσία ή παρεμφερή οφέλη, για όλα τα μέλη των διοικητικών, διαχειριστικών και εποπτικών της οργάνων και των ανώτερων διοικητικών στελεχών που παρουσιάζονται ανωτέρω, όπως παρατίθενται στις οικονομικές καταστάσεις της 31.12.2005 βάσει Δ.Π.Χ.Π., έχει ως εξής:

| Πρόβλεψη αποζημίωσης προσωπικού (σε €) | 31.12.2005        | 30.9.2006         |
|--|-------------------|-------------------|
| Κυριάκος Μπαδιερίτης                   | 55.905,66         | 59.178,52         |
| Σταύρος Αγγελιδάκης                    | 0,00              | 4.460,04          |
| Πέτρος Βασιλόπουλος                    | 7.856,27          | 10.683,63         |
| Γεώργιος Βεργανελάκης                  | 38.164,60         | 45.284,92         |
| Κατερίνα Μποτονάκη                     | 19.150,22         | 23.492,66         |
| Ειρήνα Σίμου                           | 2.961,94          | 3.127,58          |
| Στέλιος Στάμος                         | 12.363,09         | 17.749,24         |
| <b>Σύνολο</b>                          | <b>136.401,78</b> | <b>163.976,59</b> |

Σημειώνεται ότι η πρόβλεψη γίνεται μόνο για τα πρόσωπα που διατηρούν έμμισθη σχέση με την Εταιρία.

Επισημαίνεται ότι οι ανωτέρω προβλέψεις βασίζονται σε αναλογιστική μελέτη από ανεξάρτητο αναλογιστή (την εταιρία PRUDENTIAL CO. LTD) με βάση τη μέθοδο "Projected Unit Credit Method" και τα ατομικά στοιχεία των εργαζομένων που δόθηκαν από την Εταιρία. Οι βασικές παραδοχές που χρησιμοποιήθηκαν είναι οι ακόλουθες:

| Παραδοχές                                    | 31.12.2005 |
|--|------------|
| ➤ Προεξοφλητικό επιτόκιο                     | 4,03%      |
| ➤ Ποσοστό αύξησης αμοιβών                    | 4,9%       |
| ➤ Αύξηση δείκτη τιμών καταναλωτή             | 2%         |
| ➤ Μέση εκτιμώμενη υπολειπόμενη διάρκεια ζωής | 8 – 23 έτη |

Σύμφωνα με τις διατάξεις της εργατικής νομοθεσίας οι εργαζόμενοι (εκτός από τα πληρώματα πλοίων) δικαιούνται αποζημίωση στην περίπτωση απόλυσης ή συνταξιοδότησής τους. Το ύψος των αποζημιώσεων ποικίλει ανάλογα με το μισθό, τα έτη υπηρεσίας και τον τρόπο της αποχώρησης (απόλυση ή συνταξιοδότηση) του εργαζόμενου. Υπάλληλοι που παραιτούνται ή απολύονται δικαιολογημένα δεν δικαιούνται αποζημίωση. Η πληρωτέα αποζημίωση σε περίπτωση συνταξιοδότησης ισούται με το 40% της αποζημίωσης που θα ήταν πληρωτέα σε περίπτωση αναίτιας απόλυσης. Στη Ελλάδα, σύμφωνα με την τοπική πρακτική, αυτά τα προγράμματα δεν χρηματοδοτούνται και συνιστούν προγράμματα καθορισμένων παροχών (defined benefit plans) σύμφωνα με το Δ.Λ.Π. 19. Ο όμιλος ANEK αναγνωρίζει το κόστος αυτών των παροχών σταδιακά, χρεώνοντας τα έξοδα σε κάθε χρήση με αντίστοιχη αύξηση της συνταξιοδοτικής υποχρέωσης. Οι πληρωμές παροχών που διενεργούνται στους συνταξιοδοτούμενους χρεώνονται έναντι αυτής της υποχρέωσης. Επισημαίνεται ότι δεν υπάρχουν συμβάσεις παροχής υπηρεσιών που συνδέουν τα μέλη των διοικητικών, διαχειριστικών ή εποπτικών οργάνων και των ανώτερων διοικητικών στελεχών της Εταιρίας με την ANEK η οποιαδήποτε θυγατρική της και οι οποίες προβλέπουν την παροχή οφελών κατά τη λήξη τους.

Σύμφωνα με σχετική δήλωση της Διοίκησης της ANEK, πέραν των ανωτέρω αμοιβών και οφειλών δεν υφίστανται άλλες αμοιβές, οφέλη και αποζημιώσεις για τα μέλη του Δ.Σ., τα μέλη των εποπτικών και διαχειριστικών οργάνων και τα ανώτερα διοικητικά στελέχη της Εταιρίας από την ANEK και τις υπόλοιπες εταιρίες του ομίλου.

### 3.17.5 Μετοχές της ANEK που κατέχουν τα Μέλη των Διοικητικών, Διαχειριστικών Εποπτικών Οργάνων και των Ανώτερων Διοικητικών Στελεχών

Ο παρακάτω πίνακας παρουσιάζει τον αριθμό των μετοχών που κατέχονται από μέλη των διοικητικών, διαχειριστικών και εποπτικών οργάνων και τα ανώτερα διοικητικά στελέχη της ANEK, την 14.3.2007, σύμφωνα με τις σχετικές δηλώσεις τους:

| Όνοματεπώνυμο  | Ιδιότητα   | Αρ. μετοχών    |
|--|--|----------------|
| Σεβασμιότατος τ. Μητροπολίτης Κισάμου & Σελίνου κ.κ. Ειρηναίος Γαλανάκης | Πρόεδρος Δ.Σ.                                      | 11.085         |
| Γεώργιος Κατσανεβάκης  | Α' Αντιπρόεδρος Δ.Σ.                               | 50             |
| Σπυρίδων Πρωτοπαπαδάκης  | Β' Αντιπρόεδρος Δ.Σ.                               | 2.510          |
| Κυριάκος Μπαδιερίτης   | Γ' Αντιπρόεδρος Δ.Σ. & Δ/ντής Ανθρώπινου Δυναμικού | 2.005          |
| Ιωάννης Βαρδινογιάννης   | Διευθύνων Σύμβουλος                                | 468.494        |
| Αριστοτέλης Μπαλής   | Αναπ/τής Διευθύνων Σύμβουλος                       | 5.000          |
| Εμμανουήλ Αποστολάκης  | Μέλος Δ.Σ.   | 6.665          |
| Γεώργιος Αρχοντάκης  | Μέλος Δ.Σ.   | 1.000          |
| Γεώργιος – Ευάγγελος Βασιλάκης   | Μέλος Δ.Σ.   | 8.165          |
| Κυριάκος Βιρβιδάκης  | Μέλος Δ.Σ.   | 20             |
| Εμμανουήλ Γαλανάκης  | Μέλος Δ.Σ.   | 24.732         |
| Μιχαήλ Γεωρβασάκης   | Μέλος Δ.Σ.   | 51.767         |
| Δημήτριος Καντηλιεράκης  | Μέλος Δ.Σ.   | 2.000          |
| Μιχαήλ Μαρακάκης   | Μέλος Δ.Σ.   | 1.000          |
| Μάρκος Μιχαηλάκης  | Μέλος Δ.Σ.   | 1.100          |
| Στέλιος Στάμος   | Διευθυντής Οικονομικών Υπηρεσιών                   | 1.510          |
| Σταύρος Αγγελιδάκης  | Διευθυντής Κινήσεως Πλοίων                         | 25.000         |
| Πέτρος Βασιλόπουλος  | Διευθυντής Εμπορικής Εκμετάλλευσης                 | 50.120         |
| Γεώργιος Βεργανελάκης  | Διευθυντής Προμηθειών και Συμβάσεων                | 1.027          |
| Κατερίνα Μποτονάκη   | Διευθύντρια Πληροφορικής                           | 0              |
| Ειρήνα Σίμου   | Διευθύντρια Μάρκετινγκ                             | 0              |
| <b>Σύνολο</b>  |  | <b>663.250</b> |

### 3.18. Οργανόγραμμα

Η οργανωτική δομή της Εταιρίας έχει ως εξής:

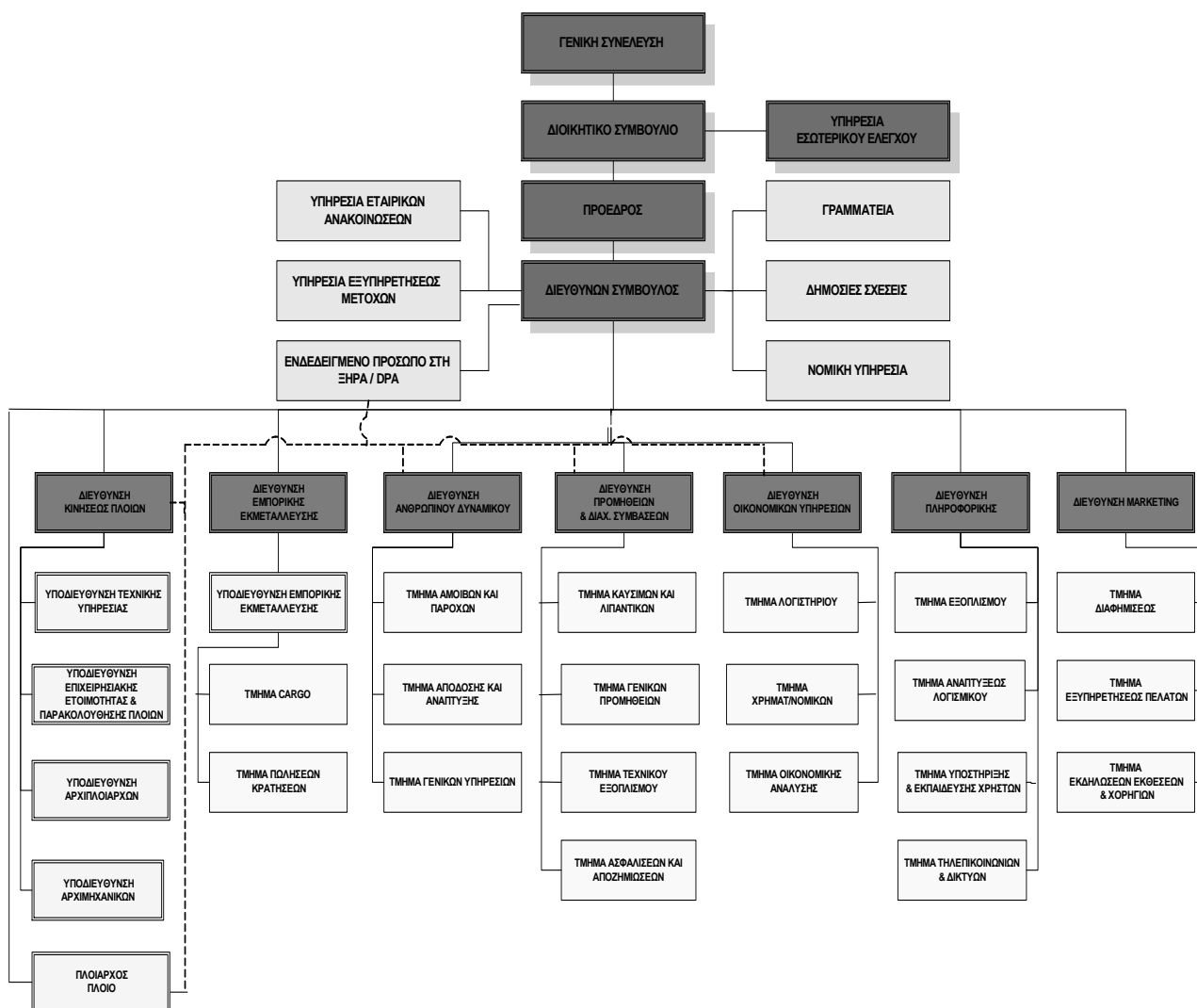

### 3.19. Προσωπικό

Την 31.12.2005 η Εταιρία απασχολούσε 1.332 άτομα προσωπικό. Στον πίνακα που ακολουθεί παρουσιάζεται η κατανομή ανά κατηγορία, καθώς επίσης και ο αριθμός του προσωπικού της Εταιρίας κατά τις χρήσεις 2003 – 2005:

| Κατηγορία       | 2003         | 2004         | 2005         |
|-----------------|--------------|--------------|--------------|
| Προσωπικό ξηράς | 217          | 258          | 273          |
| Πληρώματα       | 1.147        | 1.177        | 1.059        |
| <b>Σύνολο</b>   | <b>1.364</b> | <b>1.435</b> | <b>1.332</b> |

Το σύνολο του προσωπικού της Εταιρίας την 31.12.2006 ανέρχονταν σε 1.259 άτομα και του ομίλου ANEK σε 1.426 άτομα.

Σημειώνεται ότι ο μέσος όρος του αριθμού των πληρωμάτων επηρεάζεται και από τις ετήσιες ακινησίες των πλοίων.

Η ANEK από τον Απρίλιο του έτους 1988 έχει συντάξει Κανονισμό Εσωτερικής Υπηρεσίας και Κατάστασης Προσωπικού, ο οποίος είχε εγκριθεί σύμφωνα με την διαδικασία του Ν. 3789/57. Επιπλέον με την από 4.7.2003 απόφαση του Διοικητικού Συμβουλίου της Εταιρίας, εγκρίθηκε ο Εσωτερικός Κανονισμός Λειτουργίας, με τον οποίο αναδιοργανώθηκαν οι υπηρεσίες της Εταιρίας, γεγονός που εξασφαλίζει την καλύτερη δυνατή αξιοποίηση του ανθρώπινου δυναμικού και ένα άρτιο επίπεδο εργασιακών σχέσεων.

Στα πλαίσια της προσπάθειας της Διοίκησης για περαιτέρω βελτίωση της απόδοσης του προσωπικού διοργανώνονται σε συνεχή βάση προγράμματα επιμόρφωσής του.

Το σύνολο του προσωπικού του ομίλου ANEK κατά τις χρήσεις 2003 – 2005 είχε ως εξής:

|                          | 2003  | 2004  | 2005  |
|--------------------------|-------|-------|-------|
| Όμιλος ANEK (στις 31/12) | 1.547 | 1.478 | 1.530 |

Τα πληρώματα των πλοίων είναι ασφαλισμένα στο Ν.Α.Τ. ενώ το διοικητικό προσωπικό της Εταιρίας καλύπτεται κυρίως από τον κύριο κρατικό ασφαλιστικό φορέα που αφορά στον ιδιωτικό τομέα (Ι.Κ.Α.) που χορηγεί συνταξιοδοτικές και ιατροφαρμακευτικές παροχές. Κάθε εργαζόμενος είναι υποχρεωμένος να συνεισφέρει μέρος το μηνιαίου μισθού του στο ταμείο, ενώ τμήμα της συνολικής εισφοράς καλύπτεται από την Εταιρία. Κατά την συνταξιοδότηση, το συνταξιοδοτικό ταμείο είναι υπεύθυνο για την καταβολή των συνταξιοδοτικών παροχών στους εργαζομένους. Κατά συνέπεια η Εταιρία δεν έχει καμία νομική ή τεκμαρτή υποχρέωση για την πληρωμή μελλοντικών παροχών με βάση αυτό το πρόγραμμα.

Στον παρακάτω πίνακα παρουσιάζεται η εξέλιξη των δαπανών προσωπικού που καταβλήθηκαν από τον όμιλο ANEK κατά τις χρήσεις 2003 – 2005:

| <b>Πίνακας δαπανών προσωπικού</b> |               |               |               |
|-----------------------------------|---------------|---------------|---------------|
| <b>Ποσά σε €' 000</b>             | <b>2003**</b> | <b>2004*</b>  | <b>2005*</b>  |
| Μισθοί και ημερομίσθια            | 53.603        | 52.711        | 52.435        |
| Λοιπές παροχές                    | 1.859         | 2.626         | 2.206         |
| Εργοδοτικές εισφορές              | 5.918         | 6.417         | 6.530         |
| Πληρωθείσες αποζημιώσεις          | 0             | 60            | 1.002         |
| Πρόβλεψη αποζημίωσης προσωπικού   | 378           | 293           | 271           |
| <b>Σύνολο</b>                     | <b>61.758</b> | <b>62.107</b> | <b>62.444</b> |

\* Σύμφωνα με τις ενοποιημένες οικονομικές καταστάσεις της Εταιρίας που έχουν συνταχθεί βάσει Δ.Π.Χ.Π.

\*\* Σύμφωνα με τις ενοποιημένες οικονομικές καταστάσεις της Εταιρίας που έχουν συνταχθεί για τους σκοπούς του Ενημερωτικού Δελτίου, όπως προβλέπεται από τις διατάξεις της ενότητας 20.1 του Παραρτήματος Ι του Κανονισμού 809/2004 της Επιτροπής των Ευρωπαϊκών Κοινοτήτων, βάσει του Ε.Γ.Λ.Σ. και του Κ.Ν. 2190/1920.

### Πρόγραμμα εθελούσιας εξόδου

Στα πλαίσια αναδιοργάνωσης των Υπηρεσιών της η Εταιρία έθεσε σε εφαρμογή πρόγραμμα εθελουσίας εξόδου το 2005 που έληξε, μετά παράταση, στις αρχές του 2006. Δικαίωμα συμμετοχής στο πρόγραμμα είχαν οι υπάλληλοι που συμπλήρωναν το 52<sup>ο</sup> έτος της ηλικίας τους μέχρι την 31.12.2005 και όσες από τις γυναίκες υπαλλήλους με ανήλικα παιδιά επιθυμούσαν να συνταξιοδοτηθούν. Στο εν λόγω πρόγραμμα συμμετείχαν τελικά δώδεκα (12) υπάλληλοι (8 το 2005 και 4 το 2006). Η Εταιρία κατέβαλλε συνολικό ποσό ύψους € 1.350 χιλ. ως κόστος του προγράμματος εθελούσιας εξόδου. Ποσό ύψους € 933 χιλ. λογιστικοποιήθηκε το 2005 και επιβάρυνε τα αποτελέσματα της χρήσης 2005 ενώ το υπόλοιπο ποσό ύψους € 417 χιλ. λογιστικοποιήθηκε το 2006 και θα επιβαρύνει τα αποτελέσματα της ίδιας χρήσης.

Το ως άνω πρόγραμμα εφαρμόστηκε χωρίς κανένα πρόβλημα και μέχρι σήμερα δεν έχει κοινοποιηθεί στην Εταιρία ουδεμία ένσταση ή αγωγή εκ μέρους του προσωπικού σε σχέση με το πρόγραμμα εθελουσίας εξόδου.

## **3.20. Μετοχικό κεφάλαιο**

### **3.20.1 Καταβλημένο Μετοχικό Κεφάλαιο**

Το καταβλημένο μετοχικό κεφάλαιο της Εταιρίας σήμερα ανέρχεται σε € 59.740.441,00 διαιρούμενο σε 59.740.441 κοινές και προνομιούχες ονομαστικές μετά ψήφου μετοχές με ονομαστική αξία € 1,00. Ειδικότερα το μετοχικό κεφάλαιο της Εταιρίας αποτελείται από 55.802.190 κοινές ονομαστικές μετά ψήφου μετοχές και 3.938.251 προνομιούχες ονομαστικές μετά ψήφου μετοχές έκδοσης 1990 και 1996, ονομαστικής αξίας € 1,00 η κάθε μια.

### **3.20.2 Εξέλιξη του Μετοχικού Κεφαλαίου**

Το ιστορικό των μεταβολών του μετοχικού κεφαλαίου της Εταιρίας κατά την τελευταία τριετία έχει ως ακολούθως:

1. Με τις από 18.6.2006 αποφάσεις της Β΄ Επαναληπτικής Τακτικής Γενικής Συνέλευσης των μετόχων, κατόχων κοινών και προνομιούχων μετοχών, το Μετοχικό Κεφάλαιο της Εταιρίας μειώνεται κατά ευρώ τριάντα έξι εκατομμύρια τετρακόσιες σαράντα μία χιλιάδες εξακόσια εβδομήντα (36.441.670) με μείωση της ονομαστικής αξίας της μετοχής κατά ευρώ 0,6100001657, προς συμψηφισμό ζημιών. Μετά την παραπάνω μείωση το Μετοχικό Κεφάλαιο της Εταιρίας ανέρχεται σε ευρώ πενήντα εννέα εκατομμύρια επτακόσιες σαράντα χιλιάδες τετρακόσια σαράντα ένα (59.740.441), διαιρούμενο σε πενήντα εκατομμύρια οκτακόσιες δύο χιλιάδες εκατόν ενενήντα (55.802.190) κοινές ονομαστικές μετά ψήφου μετοχές, ονομαστικής αξίας ενός (1) ευρώ η κάθε μία και σε τρία εκατομμύρια εννιακόσιες τριάντα οκτώ χιλιάδες

διακόσιες πενήντα μία (3.938.251) προνομιούχες ονομαστικές μετά ψήφου μετοχές εκδόσεως 1990 και 1996, ονομαστικής αξίας ενός (1) ευρώ η κάθε μία.

- Με τις από 5.11.2006 αποφάσεις της Β΄ Επαναληπτικής Έκτακτης Γενικής Συνέλευσης των μετόχων, κατόχων κοινών και προνομιούχων μετοχών και τις από 23.12.2006 αποφάσεις της Β΄ Επαναληπτικής Ιδιαίτερης Συνέλευσης των μετόχων, κατόχων προνομιούχων μετοχών έκδοσης 1990 και 1996, το μετοχικό κεφάλαιο της Εταιρίας αυξάνεται κατά το ποσό των ευρώ τριάντα ενός εκατομμυρίων πεντακοσίων τριάντα χιλιάδων τετρακοσίων σαράντα τριών και πενήντα λεπτών (31.533.443,50) με κεφαλαιοποίηση αποθεματικών υπέρ το άρτιο και ισόποση μείωση του μετοχικού κεφαλαίου προς συμψηφισμό ζημιών εις νέο.

Η εξέλιξη και ο τρόπος κάλυψης του Μετοχικού Κεφαλαίου της Εταιρίας κατά την τελευταία τριετία παρουσιάζεται στον πίνακα που ακολουθεί:

| Ημερ/νία Γενικής Συνέλευσης         | Αριθμός ΦΕΚ & Ημερομηνία | Αύξηση με:  |  | Συνολικό Μετοχικό Κεφάλαιο μετά την αύξηση | Ονομαστική αξία μετοχής σε Δρχ./€ | Αριθμός νέων μετοχών | Σύνολο μετοχών     |
|-------------------------------------|--------------------------|---|--|--|-----------------------------------|----------------------|--------------------|
|                                     |                          | Καταβολή Μετρητών   | Κεφαλαιοποίηση Αποθεματικών ή/και Αναπροσαρμογή αξίας ακινήτων |  |                                   |                      |                    |
| 18.6.2006                           | 6613/4.7.2006            | ΜΕΙΩΣΗ ΜΕΤΟΧΙΚΟΥ ΚΕΦΑΛΑΙΟΥ ΚΑΤΑ € 36.441.670  |  | 59.740.441,00                              | 1,00                              | -                    | 59.740.441         |
| 5.11.2006 & 23.12.2006              |                          | ΑΥΞΗΣΗ ΜΕΤΟΧΙΚΟΥ ΚΕΦΑΛΑΙΟΥ ΚΑΤΑ € 31.533.443,50 ΚΑΙ ΤΑΥΤΟΧΡΟΝΗ ΜΕΙΩΣΗ ΚΑΤΑ ΤΟ ΙΔΙΟ ΠΟΣΟ |  | 59.740.441,00                              | 1,00                              | -                    | 59.740.441         |
| <b>Σύνολο πριν την αύξηση</b>       |                          |   |  | <b>59.740.441,00</b>                       | <b>1,00</b>                       |                      | <b>59.740.441</b>  |
| Παρούσα αύξηση με καταβολή μετρητών |                          |   |  | 101.558.750,00                             | 1,00                              | 101.558.750          |                    |
| <b>Σύνολο μετά την αύξηση</b>       |                          |   |  | <b>161.299.191,00</b>                      | <b>1,00</b>                       |                      | <b>161.299.191</b> |

### 3.21. Μέτοχοι

Σύμφωνα με την από 12.3.2007 βεβαίωση, η Εταιρία βεβαιώνει ότι όπως προκύπτει από το μετοχολογίο της 12.3.2007 δεν υπάρχει μέτοχος που να κατέχει ποσοστό μεγαλύτερο του 5% του μετοχικού κεφαλαίου της Εταιρίας. Η ANEK είναι μια πολυμετοχική εταιρία με ευρεία διασπορά των μετοχών της. Ο αριθμός των μετόχων της Εταιρίας την 12.3.2007 ανέρχονταν σε 31.141.

Η Εταιρία δεν γνωρίζει την ύπαρξη οποιασδήποτε συμφωνίας μεταξύ μετόχων για ενιαία ψήφο σε Γενική Συνέλευση της Εταιρίας. Κάθε μετοχή της Εταιρίας συνεπάγεται ένα δικαίωμα ψήφου.

Σύμφωνα με δήλωση της ANEK, η Διοίκηση της δεν έχει λάβει γνώση οποιασδήποτε συμφωνίας, της οποίας η εφαρμογή θα μπορούσε, σε μια μεταγενέστερη ημερομηνία, να επιφέρει αλλαγές όσον αφορά στον έλεγχο της Εταιρίας. Επιπλέον η Εταιρία δεν γνωρίζει πληροφορίες σχετικές με συμφωνίες μεταξύ μετόχων της που να ρυθμίζουν θέματα άμεσου ή έμμεσου ελέγχου επ' αυτής. Επιπροσθέτως η Εταιρία τηρεί τις διατάξεις του Κ.Ν. 2190/1920 και του Καταστατικού της.

Ο Νομικός Έλεγχος επισημαίνει τα εξής:

«Σύμφωνα με την υπ' αριθμ. πρωτ. 4211/1461/19.03.2007 επιστολή της, η Εταιρία διευκρινίζει ότι:

"...δεν υπάρχει άσκηση δικαιωμάτων μειοψηφίας την τελευταία τριετία, εκτός από την αίτηση που υποβλήθηκε από τους Μετόχους που εκπροσωπούσαν το 1/20 του μετοχικού κεφαλαίου για την σύγκληση Έκτακτης Γενικής Συνέλευσης προκειμένου η Γενική Συνέλευση να αποφασίσει περί της ανάκλησης του Διευθύνοντος Συμβούλου Ιωάννη Βαρδινογιάννη. Η Έκτακτη Γενική Συνέλευση συνήλθε στις 25.3.2005 και κατόπιν ψηφοφορίας απεφάσισε περί της μη ανάκλησης του Διευθύνοντος Συμβούλου Ι. Βαρδινογιάννη με ψήφους 13.528.661 υπέρ και 7.534.505 κατά εκ των 21.165.628 μετοχών που ψήφισαν (άκυρα 14.896, λευκά: 87.566, ήτοι ποσοστό 64,23% των εγκύρων ψηφοδελτίων)..."».

### 3.22. Καταστατικό

Η ανώνυμη εταιρία με την επωνυμία «ΑΝΩΝΥΜΗ ΝΑΥΤΙΛΙΑΚΗ ΕΤΑΙΡΙΑ ΚΡΗΤΗΣ Α.Ε.» και το διακριτικό τίτλο «ANEK» ή «ANEK LINES» για τις σχέσεις της με το εξωτερικό, ιδρύθηκε το 1967 (Φ.Ε.Κ.: 201/10.4.1967).

Έδρα της Εταιρίας ορίσθηκε ο Δήμος Ελευθερίου Βενιζέλου του νομού Χανίων Κρήτης επί της Λεωφόρου Καραμανλή, 73 100 Χανιά, τηλ. 28210 24 000. Η Εταιρία είναι εγγεγραμμένη στο Μητρώο Ανωνύμων Εταιριών με ΑΡ.Μ.Α.Ε. 11946/06/Β/86/07. Η διάρκεια της Εταιρίας σύμφωνα με το άρθρο 3 του Καταστατικού της είναι μέχρι την 31.12.2050 και μπορεί να παρατείνεται με τροποποίηση του εν λόγω άρθρου.

Σκοπός της Εταιρίας, βάσει του άρθρου 4 του Καταστατικού της ως ισχύει, είναι:

1. Η απόκτηση με αγορά ή ναυπήγηση, ή με κάθε άλλο νόμιμο τρόπο, και η εκμετάλλευση πλοίων οποιουδήποτε τύπου, ικανών για την ασφαλή μεταφορά προσώπων, εμπορευμάτων, πραγμάτων και οχημάτων δια θαλάσσης στο εσωτερικό και το εξωτερικό. Η απόκτηση μπορεί να διέπεται από εγκριτική πράξη που εκδίδεται κατά το άρθρο 13 του Ν.Δ. 2687/53.
2. Η εκμετάλλευση ή πρακτόρευση πλοίων και γενικά πλωτών μέσων, ιδιόκτητων ή μη, κάθε εθνικότητας και σημαίας, με ναύλωση ή με οποιονδήποτε τρόπο γενικά (με προμήθεια ή συνεργασία με κάθε τρίτο φυσικό ή νομικό πρόσωπο).
3. Η απόκτηση ή εκμετάλλευση με κάθε νόμιμο τρόπο οποιασδήποτε φύσεως και μορφής Τουριστικών, Ξενοδοχειακών, Κτηνοτροφικών, Γεωργικών και Αλιευτικών Μονάδων και Επιχειρήσεων.
4. Η ίδρυση ή εκμετάλλευση με οποιονδήποτε τρόπο επιχειρήσεων μετασκευής ή επισκευής πλοίων και λοιπών μεταφορικών μέσων, όπως βιομηχανικών επιχειρήσεων γενικά και επιχειρήσεων μεταφορών ξηράς.
5. Η συμμετοχή σε εταιρίες κάθε φύσεως και μορφής που επιδιώκουν οποιονδήποτε από τους - ανωτέρω σκοπούς, καθώς και η σύσταση κοινοπραξιών ή θυγατρικών εταιριών οποιασδήποτε φύσεως με κάθε τρίτο φυσικό ή νομικό πρόσωπο, Έλληνα ή αλλοδαπό, που επιδιώκουν κάποιον από τους ανωτέρω σκοπούς.

Το Καταστατικό της Εταιρίας δεν περιέχει διατάξεις που να αποκλίνουν από τις αντίστοιχες του Κ.Ν. 2190/1920. Ο Νομικός Έλεγχος σχετικά με το Καταστατικό της Εταιρίας επισημαίνει τα εξής:

«Σύμφωνα με το άρθρο 15 του κωδικοποιημένου καταστατικού της Εταιρίας, εκλέγονται από τη Γενική Συνέλευση και πέντε (5) αναπληρωματικά μέλη. Στη θεωρία υποστηρίζεται ότι η νομιμότητα εκλογής αναπληρωματικών συμβούλων είναι αμφίβολη, διότι μάλλον δεν νοείται σύμβουλος με μοναδικό καθήκον την ενδεχόμενη αναπλήρωση άλλου συμβούλου.

Επίσης, σύμφωνα με το ίδιο άρθρο η θητεία των μελών του Διοικητικού Συμβουλίου είναι τετραετής, αρχίζει την ενδέκατη ημέρα μετά την Τακτική Γενική Συνέλευση του έτους της εκλογής τους και λήγει την δέκατη ημέρα μετά την Τακτική Γενική Συνέλευση του έτους εξόδου τους. Η ανωτέρω ρήτρα του καταστατικού δεν συνηθίζεται διότι η θητεία των μελών του Διοικητικού Συμβουλίου υπολογίζεται, κατά την ορθότερη άποψη, από τη Γενική Συνέλευση που τα εξέλεξε, μέχρι τη σύνοδο της νέας Γενικής Συνέλευσης, προς εκλογή του επόμενου Διοικητικού Συμβουλίου.

Ωστόσο, θεωρούμε ότι οι ανωτέρω καταστατικές διατάξεις δεν συνιστούν απόκλιση από τις διατάξεις του Κ.Ν. 2190/1920.

Σε σχέση με την άρθρο 5 του καταστατικού της Εταιρίας που ορίζει ότι οι κάτοχοι των προνομιούχων με δικαίωμα ψήφου μετοχών που εκδόθηκαν το 1996 δικαιούνται, πλην των προβλεπόμενων στο Νόμο προνομίων, και του προνομίου απόληψης σταθερού μερίσματος, χωρίς να δικαιούνται και του μερίσματος των κοινών μετοχών αναφέρουμε ότι ο ανωτέρω όρος διαφοροποιείται σε σχέση με την διάταξη του άρθρου 3 παρ. 1 του Κ.Ν. 2190/1920, με την οποία αναγνωρίζονται σε κάθε περίπτωση έκδοσης προνομιούχων μετοχών το προνόμιο της απόληψης πρώτου μερίσματος και της προνομιακής συμμετοχής στο προϊόν της εκκαθάρισης της εταιρικής περιουσίας.

Δεδομένου, όμως, ότι (α) το προνόμιο απόληψης σταθερού μερίσματος ανά μετοχή δεν υφίσταται για μεν τις προνομιούχες μετοχές εκδόσεως 1990 από την 01.01.1995 για δε τις προνομιούχες μετοχές εκδόσεως 1996 από την 1.1.2001, σύμφωνα με το άρθρο 5 παρ. 16 και 22 του καταστατικού της Εταιρίας, και (β) δεν υπάρχει εκκρεμότητα εκ της διανομής μερίσματος για τις προνομιούχες μετοχές εκδόσεως 1990 και 1996, ως αποτέλεσμα των προνομίων για τις οποίες εκδόθηκαν, σύμφωνα με την από 19.3.2007 βεβαίωση της Εταιρίας, η παρούσα διάταξη δεν επηρεάζει την εγκυρότητα του καταστατικού της Εταιρίας».

Οι Γενικές Συνελεύσεις των μετόχων συγκαλούνται με πρόσκληση του Διοικητικού Συμβουλίου. Η πρόσκληση πρέπει να περιέχει την ημέρα, ώρα, τόπο συνεδρίασης καθώς και τα θέματα της ημερήσιας διάταξης και δημοσιεύεται είκοσι τουλάχιστον πλήρεις ημέρες πριν την ημερομηνία η οποία έχει οριστεί για τη συνεδρίαση της στο Φ.Ε.Κ. στον ημερήσιο τύπο και στο ημερήσιο δελτίο τιμών του Χρηματιστηρίου Αθηνών. Σε περίπτωση επαναληπτικής Γενικής Συνέλευσης επαναλαμβάνονται οι παραπάνω διατυπώσεις δέκα (10) τουλάχιστον πλήρεις ημέρες πριν τη συνεδρίασή της.

Πέντε (5) τουλάχιστον πλήρεις ημέρες πριν την ημερομηνία συνεδρίασης κάθε μέτοχος που επιθυμεί να συμμετέχει θα πρέπει να καταθέσει στην Εταιρία ή στο Ταμείο Παρακαταθηκών και Δανείων ή σε οποιαδήποτε από τις, στην Ελλάδα, Ανώνυμες Τραπεζικές Εταιρίες οριζόμενους στην πρόσκληση, τις βεβαιώσεις της Ανώνυμης Εταιρίας "ΚΕΝΤΡΙΚΟ ΑΠΟΘΕΤΗΡΙΟ ΑΞΙΩΝ" ή τις αποδείξεις καταθέσεως των τίτλων των μετόχων, που σε εισηγμένες εταιρίες εκδίδονται από τον χειριστή των μετοχών στο Σ.Α.Τ., καθώς και τυχόν έγγραφα αντιπροσώπευσής του.

Μέτοχοι, οι οποίοι δεν συμμορφώθηκαν με τις ανωτέρω διατάξεις μπορούν να μετάσχουν στη Γενική Συνέλευση μόνον κατόπιν αδείας αυτής.

Η Ετήσια Τακτική Γενική Συνέλευση των μετόχων συνέρχεται υποχρεωτικά μία φορά κατ' έτος και εντός έξι μηνών το μέγιστο από τη λήξη του οικονομικού έτους. Δέκα ημέρες πριν την συνεδρίαση της Τακτικής Γενικής Συνέλευσης η Εταιρία οφείλει να θέτει στη διάθεση των μετόχων τις οικονομικές καταστάσεις και τις σχετικές εκθέσεις του Διοικητικού της Συμβουλίου και των ελεγκτών και το Ετήσιο της Δελτίο.

Αναφορικά με τα δικαιώματα των μετόχων βλ. ενότητα 4.5.1 «Δικαιώματα Μετόχων».

### 3.23. Θεσμικό πλαίσιο λειτουργίας της Εταιρίας

#### A. Ευρωπαϊκό Δίκαιο

Η απελευθέρωση της παροχής των υπηρεσιών θαλάσσιων μεταφορών στο εσωτερικό της Ευρωπαϊκής Ένωσης προβλέπεται από τον Κανονισμό 3577/1992 του Συμβουλίου, της 7<sup>ης</sup> Δεκεμβρίου 1992, "για την εφαρμογή της αρχής της ελεύθερης κυκλοφορίας των υπηρεσιών στις θαλάσσιες μεταφορές στο εσωτερικό των κρατών μελών (θαλάσσιες ενδομεταφορές – καμποτάζ)" (Επίσημη Εφημερίδα της Ε.Ε., L' 364/1992), (εφεξής "Κανονισμός 3577/1992").

Σύμφωνα με τον Κανονισμό 3577/1992 και με την επιφύλαξη των παρεκκλίσεων, που αυτός προβλέπει, αρχής γενομένης από την 1<sup>η</sup> Ιανουαρίου 1993, εφαρμόζεται η ελεύθερη κυκλοφορία υπηρεσιών θαλάσσιων μεταφορών εντός κράτους μέλους (θαλάσσιες ενδομεταφορές – καμποτάζ) για τους πλοιοκτήτες της Κοινότητας, των οποίων τα σκάφη είναι νηολογημένα σε κράτος μέλος και φέρουν τη σημαία του, εφόσον τα σκάφη αυτά πληρούν τις προϋποθέσεις που απαιτούνται για να εκτελούν ενδομεταφορές στο εν λόγω κράτος μέλος. Η εκπλήρωση όλων των προϋποθέσεων νηολόγησης εφαρμόζεται από την 31<sup>η</sup> Δεκεμβρίου 1996.

Πρέπει να σημειωθεί ότι, με βάση ρητή διάταξη του ανωτέρω Κανονισμού, η Ελλάδα είχε δικαίωμα παρέκκλισης, μέχρι την 1<sup>η</sup> Ιανουαρίου 2004, από την υποχρέωση απελευθέρωσης των θαλάσσιων μεταφορών, για τακτικές γραμμές επιβατικών μεταφορών και πορθμείων και για μεταφορές που εκτελούνται από σκάφη κάτω των 650 τόνων μικτού φορτίου.

**B. Ελληνικό Δίκαιο**

Στην Ελλάδα, το νομοθετικό κείμενο το οποίο ρυθμίζει τη λειτουργία των ανώνυμων ναυτιλιακών Εταιριών είναι ο Κ.Ν 2190/20 "περί ανωνύμων Εταιριών", όπως ισχύει σήμερα. Πέραν αυτού, το βασικό νομοθέτημα για τις θαλάσσιες ενδομεταφορές είναι ο Νόμος 2932/2001 "Ελεύθερη παροχή υπηρεσιών στις θαλάσσιες ενδομεταφορές – Σύσταση Γενικής Γραμματείας Λιμένων και Λιμενικής Πολιτικής – Μετατροπή Λιμενικών Ταμείων σε Ανώνυμες Εταιρίες και άλλες διατάξεις" (ΦΕΚ Α' 145/2001), όπως τροποποιήθηκε και ισχύει σήμερα (εφεξής "Ν. 2932/2001").

Σύμφωνα με τις γενικές διατάξεις του Νόμου αυτού, από την 1<sup>η</sup> Νοεμβρίου 2002 είναι ελεύθερη, στην Ελλάδα η παροχή υπηρεσιών θαλάσσιων μεταφορών, οι οποίες,

- α) παρέχονται έναντι αμοιβής από πλοιοκτήτη<sup>1</sup> κράτους μέλους της Ευρωπαϊκής Ένωσης («Ε.Ε.») ή του Ευρωπαϊκού Οικονομικού Χώρου («Ε.Ο.Χ.») ή της Ευρωπαϊκής Ζώνης Ελεύθερων Συναλλαγών («Ε.Ζ.Ε.Σ.»), εξαιρουμένης της Ελβετίας και,
- β) εκτελούνται μεταξύ λιμένων της ηπειρωτικής χώρας και νησιών ή μεταξύ λιμένων νησιών, από επιβατηγά και οχηματαγωγά πλοία, επιβατηγά ή φορτηγά, δρομολογημένα σε τακτική γραμμή επιβατικών μεταφορών και πορθμείων, καθώς και από πλοία ολικής χωρητικότητας έως 650 μονάδων υπολογισμού, εφόσον είναι νηολογημένα στην Ελλάδα ή άλλο κράτος μέλος της Ε.Ε., του Ε.Ο.Χ. ή της Ε.Ζ.Ε.Σ., πλην της Ελβετίας, και φέρουν τη σημαία του.

**- Εποπτεία – Αρμόδια Όργανα**

Σύμφωνα με το άρθρο 2 παρ. 1 και 2 του Ν. 2932/2001, η παροχή θαλάσσιων ενδομεταφορών τελεί υπό την εποπτεία του κράτους, η οποία ασκείται από τους Υπουργούς Εμπορικής Ναυτιλίας και Αιγαίου, αναλόγως αρμοδιότητας<sup>2</sup>. Περαιτέρω, δυνάμει του άρθρου 9 του Ν. 2932/2001, συστάθηκε το Συμβούλιο Ακτοπλοϊκών Συγκοινωνιών ("Σ.Α.Σ"), το οποίο ασκεί γνωμοδοτική αρμοδιότητα.

1 Για τον καθορισμό της έννοιας του πλοιοκτήτη, το άρθρο 1 παρ. 2 του Ν. 2932/2001 παραπέμπει στον αντίστοιχο ορισμό, ο οποίος παρατίθεται στη διάταξη της παρ. 2 του άρθρου 2 του Κανονισμού 3577/1992 και σύμφωνα με τον οποίο: "2. Ως "πλοιοκτήτης της Κοινότητας" νοούνται: α) οι υπήκοοι κρατών μελών που είναι εγκατεστημένοι σε κράτος μέλος σύμφωνα με τη νομοθεσία του και ασκούν ναυτιλιακές δραστηριότητες β) οι ναυτιλιακές Εταιρίες που είναι εγκατεστημένες σύμφωνα με τη νομοθεσία κράτους μέλους και των οποίων ο κύριος τόπος επαγγελματικής δραστηριότητας βρίσκεται, και ο πραγματικός έλεγχος ασκείται, σε κράτος μέλος ή γ) οι υπήκοοι κράτους μέλους που είναι εγκατεστημένοι εκτός Κοινότητας ή οι ναυτιλιακές Εταιρίες που είναι εγκατεστημένες εκτός Κοινότητας οι οποίες ελέγχονται από υπηκόους κράτους μέλους, υπό την προϋπόθεση ότι τα σκάφη τους είναι νηολογημένα σε κράτος μέλος και φέρουν τη σημαία του, σύμφωνα με τη νομοθεσία του".

2 Για λόγους σαφήνειας, διευκρινίζεται ότι, όπου στο παρόν αναφέρεται ο όρος "Υπουργός" ή "Υπουργείο", χωρίς περαιτέρω διευκρίνιση, νοείται ο Υπουργός και το Υπουργείο Εμπορικής Ναυτιλίας ή ο Υπουργός και το Υπουργείο Αιγαίου, κατά περίπτωση.

**1. ΔΙΑΔΙΚΑΣΙΑ ΤΑΚΤΙΚΗΣ & ΕΚΤΑΚΤΗΣ ΔΡΟΜΟΛΟΓΗΣΗΣ*****Εισαγωγή***

Οι θαλάσσιες ενδομεταφορές τακτικών γραμμών εκτελούνται από επιβατηγά και οχηματαγωγά πλοία, τα οποία δρομολογούνται σε γραμμή ή γραμμές του ενδεικτικού γενικού δικτύου ακτοπλοϊκών συγκοινωνιών που καλύπτει τους λιμένες όλων των νησιών. Το δίκτυο καθορίζεται μέχρι την 31<sup>η</sup> Οκτωβρίου εκάστου έτους με απόφαση του Υπουργού Εμπορικής Ναυτιλίας. Σημειώνεται ότι, πλοίο, το οποίο δρομολογείται σε γραμμή ορισμένης κατηγορίας, μπορεί να εξυπηρετεί και λιμένα (ες) που περιλαμβάνονται σε γραμμή άλλης κατηγορίας.

**Τακτική Δρομολόγηση****A. Προϋποθέσεις**

Οι προϋποθέσεις της τακτικής δρομολόγησης πλοίου ρυθμίζονται από το άρθρο 3 του Ν. 2932/2001. Σημειώνεται ότι, η τακτική δρομολόγηση πλοίου, επιβατηγού και οχηματαγωγού, γίνεται για περίοδο ενός έτους, η οποία αρχίζει την 1<sup>η</sup> Νοεμβρίου.

**(i) Ως προς τα χαρακτηριστικά του πλοίου**

Σύμφωνα με τα οριζόμενα στο άρθρο αυτό, προκειμένου να δρομολογηθεί πλοίο, θα πρέπει αυτό να συγκεντρώνει όλες τις νόμιμες προϋποθέσεις για την εκτέλεση ενδομεταφορών στο κράτος μέλος της νηολόγησής του και στην Ελλάδα, να διαθέτει τα απαιτούμενα εκ του νόμου ναυτιλιακά έγγραφα, πιστοποιητικά ασφαλείας και προστασίας του θαλάσσιου περιβάλλοντος, καθώς και πιστοποιητικό κλάσης από αναγνωρισμένο νηογνώμονα, όταν παρακολουθείται από αυτόν. Σε περίπτωση που φέρει σημαία άλλου κράτους μέλους, το πλοίο οφείλει να συμμορφώνεται με την Ελληνική νομοθεσία για τα θέματα που αφορούν το προσωπικό των πλοίων και τις απαιτήσεις στα θέματα ασφαλείας και υγιεινής - ενδιάιτησης επιβατών και πληρώματος<sup>3</sup>.

Επίσης, το πλοίο θα πρέπει να ανταποκρίνεται στις δυνατότητες της λιμενικής υποδομής και στις τυχόν ειδικές απαιτήσεις της γραμμής, την οποία θα εξυπηρετεί.

**(ii) Ως προς το όριο ηλικίας των επιβατηγών - οχηματαγωγών πλοίων**

Το άρθρο 3 παρ. 2 εδάφιο γ του Ν. 2932/2001 προβλέπει ότι, τα επιβατηγά και επιβατηγά οχηματαγωγά πλοία που εκτελούν εσωτερικούς πλόες θα πρέπει να μη συμπληρώνουν ηλικία υπολογιζόμενη από την 31<sup>η</sup> Δεκεμβρίου του έτους της καθέλκυσης 35 ετών την 31<sup>η</sup> Δεκεμβρίου κατά τα έτη 2002, 2003, 2004 και 2005, 34 ετών την 31<sup>η</sup> Δεκεμβρίου 2006, 32 ετών την 31<sup>η</sup> Δεκεμβρίου 2007 και 30 ετών την 31<sup>η</sup> Δεκεμβρίου 2008. Με απόφαση του Υπουργού Εμπορικής Ναυτιλίας ορίζονται πρόσθετες διαδικασίες ελέγχου στο πλαίσιο των τακτικών και έκτακτων επιθεωρήσεων των

<sup>3</sup> Για τα θέματα αυτά, βλ. κατωτέρω Ασφάλεια & Υγιεινή – Ενδιάιτηση Επιβατών και Πληρώματος.

πλοίων που έχουν συμπληρώσει ηλικία 30 ετών κατά τη δρομολόγησή τους κατά το μεταβατικό στάδιο μέχρι την 31<sup>η</sup> Δεκεμβρίου 2008. Ωστόσο, με το άρθρο 2 του Π.Δ. 124/2006 ορίστηκε μια εξαίρεση σε σχέση με τα παραπάνω όρια ηλικίας των επιβατηγών και οχηματαγωγών πλοίων που εκτελούν εσωτερικούς πλόες. Ειδικότερα, στο παραπάνω άρθρο προστέθηκε το εξής εδάφιο: "Οι διατάξεις των παραπάνω εδαφίων δεν εφαρμόζονται στα επιβατηγά πλοία στα οποία εφαρμόζεται το άρθρο 3 της Οδηγίας 98/18, όπως ενσωματώθηκε με το άρθρο 3 του Π.Δ. 103/1999, υπό τους όρους ότι τα πλοία πληρούν τις κατά περιπτώσεις απαιτήσεις του άρθρου 6(α) της Οδηγίας 98/18, όπως τροποποιήθηκε με την οδηγία 2003/24 και ενσωματώθηκε με το άρθρο 2 παρ. 3 του Π.Δ. 66/2005 Π.Δ. καθώς και των απαιτήσεων των άρθρων 6,8 και 9 του Π.Δ. 52/2005".

Η Οδηγία 98/18, εφαρμόζεται στα νέα και υπάρχοντα επιβατηγά πλοία μήκους 24 μέτρων και άνω και στα επιβατηγά ταχύπλοα σκάφη ανεξαρτήτων μήκους.

Σύμφωνα, λοιπόν, με το άρθρο 6<sup>α</sup> παρ. 2 της παραπάνω Οδηγίας, "Όλα τα οχηματαγωγά πλοία (ro-ro) των κατηγοριών Α και Β, των οποίων η τρόπιδα (δηλαδή η καρένα του πλοίου) έχει τοποθετηθεί ή τα οποία βρίσκονται στο ανάλογο στάδιο πριν από την 1<sup>η</sup> Οκτωβρίου 2004, πρέπει να πληρούν τις διατάξεις των άρθρων 6,8 και 9 της Οδηγίας 2003/25 το αργότερο την 1<sup>η</sup> Οκτωβρίου 2010, εκτός αν έχουν παροπλιστεί κατά την εν λόγω ημερομηνία ή σε μεταγενέστερη ημερομηνία κατά την οποία θα φτάσουν σε ηλικία 30 ετών αλλά οπωσδήποτε όχι αργότερα από την 1<sup>η</sup> Οκτωβρίου 2015".

Κατά τ' ανωτέρω, τα επιβατηγά οχηματαγωγά πλοία (Ro-Ro), τα οποία έχουν κλείσει τριάντα (30) χρόνια από τότε που τοποθετήθηκε η τρόπιδα τους, οφείλουν μέχρι την 1<sup>η</sup> Οκτωβρίου 2010 να έχουν προσαρμοστεί με τα προβλεπόμενα μέτρα ευστάθειας, όπως αυτά προβλέπονται αναλυτικότερα στις διατάξεις 6, 8 και 9 της Οδηγίας 2003/25, η οποία έχει ενσωματωθεί στο ελληνικό δίκαιο με το Π.Δ. 52/2005, ήτοι:

**(α) Να τηρούν ειδικές απαιτήσεις ευστάθειας**, οι οποίες αναλύονται στις διατάξεις του Π.Δ. 52/2005 και οι οποίες αφορούν μεταξύ άλλων, την υποχρέωση των πλοίων να πληρούν τόσο τις απαιτήσεις του Κεφαλαίου II1 του Κανονισμού Β/8 της Διεθνούς Σύμβασης για την Ασφάλεια στη Θάλασσα (SOLAS), σχετικά με τη στεγανή υποδιαίρεση και την ευστάθεια σε περίπτωση βλάβης, όσο και τις επιπλέον απαιτήσεις που τίθενται στο Π.Δ. 52/2005 σχετικά με την ευστάθεια των πλοίων σε περίπτωση υποθετικής ζημίας και την επιτρεπόμενη εισροή υδάτων στο κατάστρωμα στην παραπάνω περίπτωση. Το Υπουργείο Εμπορικής Ναυτιλίας διεξάγει δοκιμές σχετικά με την ευστάθεια των πλοίων. Οι δοκιμές αυτές έχουν ως στόχο να παράσχουν μια περισσότερο αξιόπιστη διαδικασία για την αξιολόγηση της επιβιωσιμότητας ενός επιβατηγού οχηματαγωγού πλοίου Ro-Ro που έχει υποστεί ζημία στη θάλασσα (άρθρο 6 του ΠΔ 52/2005).

**(β) Να τους έχουν χορηγηθεί τα αντίστοιχα πιστοποιητικά ευστάθειας**, μετά από τις δοκιμές που διεξάγονται από το Υπουργείο Ναυτιλίας. (άρθρο 8 του ΠΔ 52/2005) και

**(γ) Να τηρούν τις προθεσμίες γνωστοποίησης προς τις αρμόδιες αρχές** καθώς και τις άλλες προϋποθέσεις που προβλέπονται εκάστοτε σε περίπτωση εποχιακής και βραχείας δρομολόγησης (άρθρο 9 του Π.Δ. 52/2005).

**(iii) Ως προς το προσωπικό του πλοίου****- Επάνδρωση Πλοίου**

Σύμφωνα με τον Κανονισμό 3577/1992 (άρθρο 3), τα θέματα επάνδρωσης των πλοίων εμπίπτουν στην αρμοδιότητα του κράτους μέλους νηολόγησης (για ενδομεταφορές μεταξύ ηπειρωτικών λιμένων και κρουαζιερόπλοια, εκτός από σκάφη κάτω των 650 GT) ή στην αρμοδιότητα του κράτους μέλους υποδοχής (για ενδομεταφορές μεταξύ λιμένων σε νησιά<sup>4</sup> και σκάφη κάτω των 650 GT). Ωστόσο, σύμφωνα με τον ανωτέρω Κανονισμό, από την 1<sup>η</sup> Ιανουαρίου 1999, για εμπορικά σκάφη μεγαλύτερα των 650 GT, τα οποία εκτελούν θαλάσσιες ενδομεταφορές μεταξύ λιμένων σε νησιά, όταν το σχετικό ταξίδι προηγείται ή έπεται ταξιδιού από ή προς άλλο κράτος, όλα τα θέματα σχετικά με την επάνδρωση εμπίπτουν στην αρμοδιότητα του κράτους στο οποίο είναι νηολογημένο το σκάφος (κράτος της σημαίας).

Επιπροσθέτως, στο άρθρο 2 παρ. 7 του Ν. 2932/2001 ορίζεται ότι, όλα τα θέματα που αφορούν το προσωπικό των πλοίων ρυθμίζονται από τις διατάξεις της Ελληνικής νομοθεσίας. Όπως προκύπτει από τα ανωτέρω, η απαίτηση αυτή απορρέει και από τον Κανονισμό 3577/1992 και, συγκεκριμένα, από το άρθρο 3 παρ. 2, σύμφωνα με το οποίο για σκάφη που εκτελούν θαλάσσιες ενδομεταφορές μεταξύ λιμένων σε νησιά, όλα τα θέματα σχετικά με την επάνδρωση των σκαφών αυτών εμπίπτουν στην αρμοδιότητα του κράτους στο οποίο τα σκάφη εκτελούν θαλάσσιες μεταφορές (κράτος υποδοχής).

**- Οργανική Σύθεση Πληρώματος**

Το ζήτημα της σύθεσης του προσωπικού των πλοίων ρυθμίζεται διεξοδικά από την Ελληνική νομοθεσία.

Τα πιο σημαντικά από τα νομοθετήματα αυτά, είναι τα κάτωθι:

- (i) Το άρθρο 87 του Κώδικα Δημόσιου Ναυτικού Δικαίου (ΚΔΝΔ),
- (ii) Οι διατάξεις του Π.Δ. 177/1974 (ΦΕΚ Α' 64/1974) "περί οργανικής συνθέσεως των πληρωμάτων των επιβατηγών πλοίων", όπως αυτό τροποποιήθηκε κυρίως από τα Π.Δ. 581/1977, 230/1984 και 319/1996,
- (iii) Το Π.Δ. 12/1993 "Περί προσβάσεως σε θέσεις εργασίας επί Ελληνικών Εμπορικών πλοίων, ναυτικών, υπηκόων Κρατών Μελών των Ευρωπαϊκών Κοινοτήτων και αναγνωρίσεως θαλάσσιας υπηρεσίας που διανύεται από Έλληνες ναυτικούς σε πλοία που φέρουν σημαία Κράτους Μέλους των Ευρωπαϊκών Κοινοτήτων, προς απόκτηση αποδεικτικής ικανότητας" (ΦΕΚ Α' 5/1993), όπως αυτό τροποποιήθηκε από το Π.Δ. 315/1995 και ισχύει, καθώς και,
- (iv) Το Π.Δ. 315/1995 "Περί προσβάσεως σε θέσεις εργασίας επί Ελληνικών Εμπορικών πλοίων, ναυτικών, υπηκόων Κρατών Μελών των Ευρωπαϊκών Κοινοτήτων και αναγνωρίσεως θαλάσσιας υπηρεσίας που διανύεται από Έλληνες ναυτικούς σε πλοία που φέρουν σημαία Κράτους Μέλους των Ευρωπαϊκών Κοινοτήτων, προς απόκτηση αποδεικτικών ναυτικής ικανότητας" (ΦΕΚ Α' 171/1995).

---

<sup>4</sup> Ως θαλάσσιες ενδομεταφορές μεταξύ λιμένων σε νησιά νοούνται οι θαλάσσιες μεταφορές επιβατών ή εμπορευμάτων μεταξύ λιμένων της ηπειρωτικής χώρας και λιμένων ενός ή περισσότερων νησιών ενός και του αυτού κράτους μέλους καθώς και μεταξύ λιμένων των νησιών ενός και του αυτού κράτους μέλους.

Σημειώνεται ότι, τα σχετικά με τη ναυτική ικανότητα των μελών του πληρώματος, ρυθμίζονται διεξοδικά με σειρά Προεδρικών Διαταγμάτων.

#### **(iv) Ως προς τον Πλοιοκτήτη**

Πέραν των ανωτέρω κανόνων σχετικά με την επάνδρωση πλοίων, στο άρθρο 3 του Ν. 2932/2001 γίνεται ιδιαίτερη αναφορά στις προϋποθέσεις που πρέπει να πληρούνται στο πρόσωπο του ασκούντος τη ναυτιλιακή δραστηριότητα πλοιοκτήτη και οι οποίες σε γενικές γραμμές σχετίζονται με: (i) την αξιοπιστία και τη φερεγγυότητά του πλοιοκτήτη (ήτοι να μην έχει καταδικαστεί αμετάκλητα σε κάθειρξη ή φυλάκιση τουλάχιστον 1 έτους για πρόκληση ναυαγίου με πρόθεση, διατάραξη της ασφάλειας πλοίων, έκθεση πλοίου σε κίνδυνο, πειρατεία, εμπορία ή μεταφορά ναρκωτικών, εκβίαση, πλαστογραφία, απιστία, παραχάραξη, κιβδηλία, δόλια χρεοκοπία, για τα αδικήματα της παρ. α' του άρθρου 1 του Ν. 2331/1995 "Πρόληψη και καταστολή της νομιμοποίησης εσόδων από εγκληματικές δραστηριότητες και άλλες ποινικές διατάξεις - Ολομέλεια Αρείου Πάγου - Διαιτησίες και άλλες διατάξεις" (ΦΕΚ Α' 173/1995), καθώς και για την παροχή υπηρεσιών θαλάσσιων ενδομεταφορών κατά παράβαση του Ν. 2932/2001, να μην τελεί σε κατάσταση πτώχευσης, εκκαθάρισης, αναγκαστικής διαχείρισης ή άλλης παρεμφερούς διαδικασίας, σύμφωνα με το δίκαιο κράτους μέλους της Ε.Ε., του Ε.Ο.Χ. ή της Ε.Ζ.Ε.Σ., να έχει εκπληρώσει τις φορολογικές του υποχρεώσεις, καθώς και τις υποχρεώσεις από εισφορές κοινωνικής ασφάλισης, σύμφωνα με την ισχύουσα Ελληνική νομοθεσία και τη νομοθεσία της χώρας όπου είναι εγκατεστημένος), (ii) τη χρήση από αυτόν συστήματος ηλεκτρονικής κράτησης θέσεων, έκδοσης εισιτηρίων επιβατών και αποδείξεων μεταφοράς οχημάτων και καταγραφής επιβαινόντων, σύμφωνα με τις ισχύουσες διατάξεις, καθώς και, (iii) την κάλυψη της αστικής ευθύνης του από απαιτήσεις που έχουν αιτία ή αφορμή την απώλεια ζωής ή σωματική βλάβη ή απώλεια ή ζημία πράγματος που έλαβε χώρα πάνω σε πλοίο ή σχετίζεται άμεσα με την εκμετάλλευση πλοίου, σε ασφαλιστικές επιχειρήσεις ή αλληλασφαλιστικούς οργανισμούς.

Σημειώνεται ότι, σε περίπτωση που ο πλοιοκτήτης είναι νομικό πρόσωπο, οι προσωποπαγείς εκ των ανωτέρω απαιτήσεις διερευνώνται στο πρόσωπο του προέδρου το Διοικητικού Συμβουλίου, του Διευθύνοντος Συμβούλου, του διαχειριστή ή νόμιμου εκπροσώπου για τη διοίκηση ή διαχείριση του νομικού προσώπου.

Σημειώνεται, τέλος, ότι, κατά ρητή πρόβλεψη του Ν. 2932/2001, ο πλοιοκτήτης δικαιούται, εντός της δρομολογιακής περιόδου, να αντικαταστήσει το πλοίο με άλλο, ανάλογης μεταφορικής ικανότητας και προσόντων, εφόσον συντρέχουν και οι προϋποθέσεις που ορίζονται στο άρθρο.

## **B. Διαδικασία**

### **- Υποβολή Δήλωσης**

Σύμφωνα με το άρθρο 4 του Ν. 2932/2001, για τη δρομολόγηση ενός ή περισσότερων πλοίων, οι ενδιαφερόμενοι πλοιοκτήτες υποβάλλουν στο Υπουργείο, έως την 31<sup>η</sup> Ιανουαρίου έκαστου έτους, δήλωση, η οποία περιλαμβάνει, μεταξύ άλλων, στοιχεία προσδιοριστικά τόσο των ιδίων (επωνυμία, έδρα ή κατοικία, ονοματεπώνυμο και ιθαγένεια) όσο και του πλοίου /ων που προτίθενται να δρομολογήσουν, τα δρομολόγια που θα εκτελούνται, σε συγκεκριμένη γραμμή ή γραμμές του δικτύου, τους λιμένες αφετηρίας, τελικού προορισμού και ενδιάμεσους, κατά σειρά προσέγγισης, τις ημέρες και ώρες απόπλου και κατάπλου του πλοίου/ων από και σε αυτούς, την ανώτατη τιμολόγηση της παρεχόμενης υπηρεσίας για την οικονομική ή υπάρχουσα ενιαία θέση και τα οχήματα, τον προγραμματιζόμενο χρόνο της ετήσιας επιθεώρησης του πλοίου/ων εντός της δρομολογιακής περιόδου και κάθε άλλο απαραίτητο στοιχείο.

Ο τύπος και τα στοιχεία της δήλωσης που υποβάλλεται στο Υπουργείο, σύμφωνα με τα ανωτέρω, καθώς και τα συνυποβαλλόμενα έγγραφα, από τα οποία προκύπτει η συνδρομή των ως άνω προϋποθέσεων, οι περιπτώσεις επιτρεπόμενης εκπρόθεσμης υποβολής εγγράφων και ο χρονικός προσδιορισμός αυτής, καθώς και οι διαδικασίες ελέγχου των υποβαλλόμενων εγγράφων, καθορίζονται με κοινή απόφαση των Υπουργών Εμπορικής Ναυτιλίας και Αιγαίου. Σημειώνουμε ότι για τον καθορισμό του τύπου και των στοιχείων της δήλωσης δρομολόγησης πλοίου, του περιεχομένου αυτής και των εγγράφων που συνυποβάλλονται με αυτήν έχει εκδοθεί η υπ' αριθμόν 3332.2/01/06 απόφαση του Υπουργείου Εμπορικής Ναυτιλίας (ΦΕΚ Β' 76/26.1.2006).

Μετά την κατάθεση των δηλώσεων, μέχρι την 31<sup>η</sup> Ιανουαρίου και έως τη 10<sup>η</sup> Φεβρουαρίου έκαστου έτους, η αρμόδια Υπηρεσία εκδίδει δελτίο τύπου, σχετικά με τις υποβληθείσες δηλώσεις. Οι υποβληθείσες δηλώσεις είναι επιδεκτικές συμπλήρωσης, τροποποίησης ή ανάκλησης από τον ενδιαφερόμενο, έως την 20<sup>η</sup> Φεβρουαρίου. Οι σχετικές τροποποιήσεις ανακοινώνονται από την αρμόδια Υπηρεσία έως την 28<sup>η</sup> Φεβρουαρίου, με δελτίο τύπου και καταχώριση στην ιστοσελίδα του Υπουργείου. Εφόσον δεν συντρέχει περίπτωση τροποποίησης της δήλωσης, η Υπηρεσία κοινοποιεί εγγράφως στον ενδιαφερόμενο την αποδοχή της δήλωσής του, έως την 31<sup>η</sup> Μαρτίου.

Περαιτέρω, το Υπουργείο δύναται να τροποποιήσει, στο μέτρο που είναι αναγκαίο, τη δήλωση, τόσο ως προς τα δρομολόγια, για λόγους ασφάλειας και λειτουργικότητας, όσο και ως προς τον ναύλο, εφόσον κρίνεται αιτιολογημένα ότι η προτεινόμενη για συγκεκριμένη σύνδεση ανώτατη τιμολόγηση είναι υπερβολική και αντίκειται στο δημόσιο συμφέρον.

Η εκτέλεση των δρομολογίων είναι υποχρεωτική για ένα έτος από τη δρομολόγηση στη συγκεκριμένη γραμμή ή γραμμές.

Τέλος, ο πλοιοκτήτης υποχρεούται να εκτελεί τα ανωτέρω δρομολόγια και συνεργαζόμενος με την αρμόδια λιμενική αρχή και τον οργανισμό διοίκησης του λιμένα, να τα ανακοινώνει δημόσια με κάθε πρόσφορο μέσο και να πληροφορεί εγκαίρως το κοινό σχετικά με την εκτέλεσή τους.

#### **- Πρόσθετες Προϋποθέσεις**

Για την ακριβή και καλή εκτέλεση των όρων της δρομολόγησης ο πλοιοκτήτης καταθέτει εγγυητική επιστολή στο Υπουργείο πριν από την έναρξη των δρομολογίων. Με απόφαση του Υπουργού Εμπορικής Ναυτιλίας (υπ' αριθ. 3332.3/1/19.10.2001 Υ.Α "περί εγγυητικής επιστολής καλής εκτέλεσης των όρων δρομολόγησης πλοίου", η οποία τροποποιήθηκε με την υπ' αριθμ. 3332.3/16 απόφαση του Υπουργού Εμπορικής Ναυτιλίας (ΦΕΚ Β' 1323/10.10.2002)), ορίζεται το ποσό της εγγυητικής επιστολής με βάση το ολικό μήκος του πλοίου, καθώς και το ποσό του παραβόλου των προηγούμενων παραγράφων. Με την ίδια απόφαση ορίζονται τα τραπεζικά ή πιστωτικά ιδρύματα ή άλλα νομικά πρόσωπα, των οποίων οι εγγυητικές επιστολές γίνονται δεκτές, το περιεχόμενό τους, ο τρόπος υπολογισμού του χρηματικού ύψους αυτών, τα κριτήρια ολικής ή μερικής κατάπτωσης των εγγυητικών επιστολών, τα αρμόδια όργανα που αποφασίζουν για την κατάπτωση αυτή και κάθε άλλο σχετικό θέμα. Η εγγυητική επιστολή πρέπει να έχει ισχύ μέχρι και ένα μήνα μετά τη λήξη της δρομολογιακής περιόδου.

#### **Γ. Εκτέλεση, Μεταβολή και Διακοπή Δρομολογίων**

Η εκτέλεση των δρομολογίων που ανακοινώνονται είναι υποχρεωτική. Μεταβολή των δρομολογίων δεν επιτρέπεται μονομερώς από πλευράς πλοιοκτητών. Μεταβολή των δρομολογίων είναι δυνατή μόνο κατόπιν υποβολής σχετικού αιτήματος των πλοιοκτητών, με απόφαση του Υπουργού, ύστερα και από γνώμη του Σ.Α.Σ., εφόσον κριθεί ότι η αποδοχή του σχετικού αιτήματος δεν διαταράσσει την εξυπηρέτηση της γραμμής, ούτε δημιουργεί διακρίσεις σε βάρος άλλων πλοιοκτητών.

Διακοπή εκτέλεσης των δρομολογίων επιτρέπεται στις απარიθμημένες από το νόμο περιπτώσεις (άρθρο 6 παρ. 3 του Ν. 2932/2001), ήτοι για αποκατάσταση ζημίας ή βλάβης και για το χρονικό διάστημα που κρίνεται αναγκαίο, για την εκτέλεση μετασκευών ή διαρρυθμίσεων ή αντικατάσταση των κύριων μηχανών πρόωσης ή εργασιών ευρείας έκτασης συντήρησης του πλοίου ή λόγω εξαιρετικής ανάγκης ή ανωτέρας βίας ή άλλης σοβαρής αιτίας. Για την ακινησία του πλοίου απαιτείται εγγραφή στο ημερολόγιο του πλοίου και θεώρηση αυτής από τη Λιμενική Αρχή, στις περιπτώσεις δε διακοπής για την αποκατάσταση ζημίας ή βλάβης, καθώς και για εκτέλεση μετασκευών ή διαρρυθμίσεων ή αντικατάσταση των κύριων μηχανών πρόωσης ή εργασιών ευρείας έκτασης συντήρησης του πλοίου, απαιτείται και αίτηση του πλοιοκτήτη, καθώς και έγκριση του Υπουργείου Εμπορικής Ναυτιλίας. Η τελευταία χορηγείται κατόπιν γνωμάτευσης του Κλάδου Ελέγχου Εμπορικών Πλοίων ότι συντρέχουν λόγοι δικαιολογητικοί της ακινησίας.

**Έκτακτη Δρομολόγηση****(i) Μη δρομολογημένων πλοίων**

Σε περίπτωση που πρόκειται να καλυφθούν έκτακτες και επείγουσες συγκοινωνιακές ανάγκες, οι οποίες δεν μπορούν να εξυπηρετηθούν εγκαίρως από τα ήδη δρομολογημένα πλοία, το άρθρο 7 παρ. 1 του Ν. 2932/2001 παρέχει τη δυνατότητα, κατά παρέκκλιση από την ανωτέρω διαδικασία τακτικής δρομολόγησης, να δρομολογηθεί επιβατηγό ή οχηματαγωγό πλοίο για την εκτέλεση συγκεκριμένου δρομολογίου /ων, εφόσον, ωστόσο, πληρούνται οι νόμιμες προϋποθέσεις ως προς το πλοίο (Α (i) ανωτέρω) και το πρόσωπο του πλοιοκτήτη (Α (iv) ανωτέρω).

**(ii) Πλοίων ήδη δρομολογημένων**

Επιπλέον, η δεύτερη παράγραφος του ίδιου άρθρου προβλέπει ότι, με απόφαση του Υπουργού (ή του αρμόδιου για τη δρομολόγηση οργάνου, το οποίο ορίζεται από τον Υπουργό), είναι δυνατόν να επιτρέπεται σε δρομολογημένα πλοία να εκτελούν έκτακτες προσεγγίσεις, όταν πρόκειται να εξυπηρετηθούν συγκοινωνιακές ανάγκες για έκτακτους ή επείγοντες κοινωνικούς λόγους.

Σημειώνεται ότι, στο άρθρο 8 του Ν. 2932/2001 σχετικά με τη σύναψη συμβάσεων ανάθεσης δημόσιας υπηρεσίας, ρητά ορίζεται ότι οι ανωτέρω διατάξεις για την έκτακτη δρομολόγηση έχουν εφαρμογή στις γραμμές που εξυπηρετούνται με συμβάσεις δημόσιας υπηρεσίας.

**2. ΚΑΘΟΡΙΣΜΟΣ ΝΑΥΛΩΝ****A. Διαδικασία Καθορισμού των Ναύλων**

Και μετά την απελευθέρωση των θαλάσσιων ενδομεταφορών, το Κράτος συνεχίζει να ασκεί έλεγχο επί των ανώτατων ορίων των ναύλων επιβατηγών και οχηματαγωγών πλοίων.

Ειδικότερα, σχετικά με τον καθορισμό των ναύλων για την παροχή υπηρεσιών θαλάσσιων μεταφορών, σημειώνονται τα εξής:

**(α) Τακτική Δρομολόγηση**

Όπως προκύπτει από τις οικείες διατάξεις του Ν. 2932/2001 και, συγκεκριμένα, από το άρθρο 4 αυτού, στην περίπτωση τακτικής δρομολόγησης, ήτοι δρομολόγησης που γίνεται κατόπιν υποβολής σχετικής δήλωσης από τον πλοιοκτήτη που επιθυμεί να δρομολογήσει πλοίο ή πλοία, ο τελευταίος προτείνει, μεταξύ άλλων, την ανώτατη τιμολόγηση της παρεχόμενης υπηρεσίας. Σημειώνεται ότι, η εν λόγω ανώτατη τιμολόγηση αφορά την οικονομική ή υπάρχουσα ενιαία θέση και τα οχήματα και δεν περιλαμβάνει τη διακεκριμένη θέση, η τιμολόγηση της οποίας δεν προσδιορίζεται σε αυτό το στάδιο. Σύμφωνα με το άρθρο 4 παρ. 4 του Ν. 2932/2001, το αρμόδιο Υπουργείο, Εμπορικής Ναυτιλίας ή Αιγαίου, κατά περίπτωση, δύναται να προβεί, στο μέτρο που είναι αναγκαίο, στην τροποποίηση της προτεινόμενης από τον πλοιοκτήτη, στο πλαίσιο της ως άνω δήλωσης, ανώτατης τιμολόγησης, εφόσον κρίνεται αιτιολογημένα ότι η προτεινόμενη για συγκεκριμένη σύνδεση ανώτατη τιμολόγηση είναι υπερβολική και αντίκειται στο δημόσιο συμφέρον.

**(β) Σύμβαση Ανάθεσης Δημόσιας Υπηρεσίας**

Σύμφωνα με τα οριζόμενα στο άρθρο 8 του Ν. 2932/2001, σε περίπτωση που η δρομολόγηση πλοίου πρόκειται να πραγματοποιηθεί μέσω σύμβασης ανάθεσης δημόσιας υπηρεσίας, για την εξυπηρέτηση συγκεκριμένης γραμμής, στη σχετική πρόσκληση εκδήλωσης ενδιαφέροντος (οι όροι της οποίας είναι και όροι της σύμβασης), αναφέρεται, μεταξύ άλλων, και ο ναύλος.

**B. Μέθοδος Υπολογισμού των Ναύλων**

Μέχρι σήμερα και μετά την εισαγωγή του Ν. 2932/2001, έχει εκδοθεί σειρά υπουργικών αποφάσεων, οι οποίες ρυθμίζουν ζητήματα περί καθορισμού των ναύλων.

Με την υπ' αριθ. 3323.1/01/06 υπουργική απόφαση (ΦΕΚ 657/25.05.2006) καθορίστηκε μεταξύ άλλων, ότι δεν υφίσταται ανώτατη επιτρεπόμενη τιμολόγηση σε όλες τις θέσεις επιβατών και σε όλες τις κατηγορίες οχημάτων που διακινούνται από τον λιμένα Πειραιά και επιστροφή, με πλοία της ακτοπλοΐας, εφόσον η σύνδεση του λιμένα Πειραιά με το λιμένα προορισμού εξυπηρετείται από πλοία που ανήκουν σε δύο τουλάχιστον ανεξάρτητες Εταιρίες με ανεξάρτητη μεταξύ τους οικονομική δραστηριότητα και ο λιμένας προορισμού έχει ετήσιο αριθμό διακινούμενων επιβατών (αποβιβασθέντες και επιβιβασθέντες) άνω των 150.000 βάσει των πρόσφατων διαθέσιμων ετησίων στατιστικών στοιχείων. Ειδικότερα, στις περιπτώσεις που υπάρχουν περισσότεροι του ενός λιμένες προσέγγισης σε ένα νησί η ετήσια επιβατική κίνηση υπολογίζεται ως ενιαία ανά νησί με εξαίρεση τη νήσο Κρήτη, όπου συνυπολογίζεται, για την περίπτωση αυτή, η κίνηση του Νομού Χανίων με εκείνη του Ρεθύμνου αφενός και του Νομού Ηρακλείου με εκείνη του Λασιθίου αφετέρου.

Επίσης, με την υπ' αριθμ. 3323.1/04/06 υπουργική απόφαση (ΦΕΚ Β 913/14.7.2006), με την οποία τροποποιείται η 3323.1/01/05/26.05.2005 υπουργική απόφαση δεν υφίσταται ανώτατη επιτρεπόμενη τιμολόγηση σε όλες τις θέσεις επιβατών και σε όλες τις κατηγορίες οχημάτων που διακινούνται με πλοία της ακτοπλοΐας στις συνδέσεις που τόσο αφετήριος λιμένας όσο και ο λιμένας προορισμού είναι ο λιμένας Κρήτης, εφόσον η σύνδεση εξυπηρετείται από πλοία που ανήκουν σε δύο τουλάχιστον ανεξάρτητες Εταιρίες με ανεξάρτητη μεταξύ τους οικονομική δραστηριότητα και ο αφετήριος λιμένας και ο λιμένας προορισμού που προσδιορίζουν τη σύνδεση έχουν έκαστος ετήσιο αριθμό διακινούμενων επιβατών (αποβιβασθέντες και επιβιβασθέντες), άνω των 150.000 βάσει των πρόσφατων διαθέσιμων ετησίων στατιστικών στοιχείων.

### **3. ΘΕΜΑΤΑ ΑΣΦΑΛΕΙΑΣ / ΚΑΤΑΛΛΗΛΟΤΗΤΑΣ ΠΛΟΙΩΝ**

#### **A. Ευρωπαϊκό Δίκαιο**

Οι απαιτήσεις ασφαλείας που πρέπει να πληρούν τα επιβατηγά πλοία καθορίζονται κατά βάση από την Οδηγία 98/18/ΕΚ του Συμβουλίου, της 17<sup>ης</sup> Μαρτίου 1998, "για τους κανόνες και τα πρότυπα ασφαλείας για τα επιβατηγά πλοία" (Επίσημη Εφημερίδα της Ε.Ε., L' 144/1998) ("Οδηγία 98/18"). Η Ελληνική νομοθεσία προσαρμόστηκε προς την Οδηγία 98/18 με το Π.Δ. 103/1999 (για το οποίο βλ. αναλυτικότερα παρακάτω).

Ακολούθησε σειρά Οδηγιών, με τελευταία την Οδηγία 2003/24/ΕΚ "για τους κανόνες και τα πρότυπα ασφαλείας για τα επιβατηγά πλοία" η οποία τροποποιεί την Οδηγία 98/18 και η οποία ενσωματώθηκε στην Ελληνική έννομη τάξη με το Π.Δ. 66/2005 ενώ η Οδηγία 2003/25/ΕΚ του Ευρωπαϊκού Κοινοβουλίου και του Συμβουλίου της 14<sup>ης</sup> Απριλίου 2003 "σχετικά με ειδικές απαιτήσεις ευστάθειας για επιβατηγά οχηματαγωγά πλοία (ro-ro)" ("Οδηγία 2003/25") ενσωματώθηκε στην Ελληνική Νομοθεσία με το Π.Δ. 52/2005.

Τέλος, η Οδηγία 2003/75/ΕΚ της Επιτροπής της 29<sup>ης</sup> Ιουλίου 2003 "που τροποποιεί το παράρτημα I της Οδηγίας 98/18/ΕΚ του Συμβουλίου σχετικά με τους κανόνες και τα πρότυπα ασφαλείας για τα επιβατηγά πλοία" ("Οδηγία 2003/75"), ενσωματώθηκε επίσης στο Ελληνικό δίκαιο με το Π.Δ. 309/2003.

#### **B. Ελληνικό Δίκαιο**

1. Δυνάμει του Π.Δ. 103/1999 "Κανόνες και πρότυπα ασφαλείας για τα επιβατηγά πλοία σύμφωνα με την οδηγία 98/18/ΕΚ του Συμβουλίου της 17<sup>ης</sup> Μαρτίου 1998» (ΦΕΚ Α' 110/1999) ("Π.Δ. 103/1999"), όπως έχει τροποποιηθεί και ισχύει σήμερα, ενσωματώθηκαν στην Ελληνική νομοθεσία οι διατάξεις της Οδηγίας 98/18/ΕΚ σχετικά με τους κανόνες και τα πρότυπα ασφαλείας για τα επιβατηγά πλοία. Το Π.Δ. 103/1999 εισήγαγε ενιαίο επίπεδο ασφαλείας της ζωής και της περιουσίας και προστασίας του περιβάλλοντος στα νέα και στα υπάρχοντα επιβατηγά πλοία και ταχύπλοα επιβατηγά σκάφη, όταν και οι δύο κατηγορίες πλοίων και σκαφών εκτελούν εσωτερικούς πλόες και θέσπισε διαδικασίες διαπραγμάτευσης, σε διεθνές επίπεδο, για την εναρμόνιση των κανόνων που ισχύουν για τα επιβατηγά πλοία, τα οποία εκτελούν διεθνείς πλόες.

Με την επιφύλαξη των εξαιρέσεων που αυτό ορίζει, το Π.Δ. 103/1999 εφαρμόζεται στα νέα επιβατηγά πλοία, τα υπάρχοντα επιβατηγά πλοία άνω των 24 μέτρων και τα επιβατηγά ταχύπλοα σκάφη, ανεξαρτήτως σημαίας, όταν εκτελούν πλόες εσωτερικού.

Το άρθρο 6 του π.δ. 103/1999 καθορίζει τις απαιτήσεις ασφαλείας που πρέπει να πληρούνται από τα πλοία που εμπίπτουν στο πεδίο εφαρμογής του.

- *Πρόσθετες απαιτήσεις ασφαλείας και ισοδύναμες απαιτήσεις*

Με το άρθρο 7 του Π.Δ. 103/1999 το Υπουργείο Εμπορικής Ναυτιλίας έχει την ευχέρεια (α) να λαμβάνει μέτρα για τη βελτίωση των απαιτήσεων ασφαλείας, εφόσον κρίνει ότι οι ισχύουσες απαιτήσεις πρέπει, λόγω ειδικών τοπικών συνθηκών, να βελτιωθούν σε ορισμένες περιπτώσεις και εφόσον η ανάγκη αυτή έχει αποδειχθεί και (β) να θεσπίζει μέτρα που επιτρέπουν την εφαρμογή απαιτήσεων ισοδύναμων προς τους κανονισμούς που ορίζονται στο Παράρτημα 1 του εν λόγω Π.Δ., υπό τον όρο ότι οι εν λόγω ισοδύναμες απαιτήσεις είναι τουλάχιστον εξίσου αποτελεσματικές με τους κανονισμούς αυτούς.

- *Εξαιρέσεις*

Το Υπουργείο Εμπορικής Ναυτιλίας δύναται, εφόσον δεν υποβαθμίζεται το επίπεδο ασφαλείας, να θεσπίσει μέτρα για την εξαίρεση πλοίων από ορισμένες ειδικές απαιτήσεις του π.δ. 103/1999, προκειμένου για την εκτέλεση πλόων μεταξύ ελληνικών λιμένων, συμπεριλαμβανομένων των αρχιπελαγικών θαλάσσιων περιοχών που προφυλάσσονται από τις συνθήκες της ανοιχτής θάλασσας, υπό ορισμένες προϋποθέσεις λειτουργίας (μικρότερο σημαντικό ύψος κύματος, περιορισμένη χρονική περίοδος του έτους, πλόες μόνο κατά τη διάρκεια της ημέρας ή με κατάλληλες κλιματικές ή καιρικές συνθήκες ή περιορισμένη διάρκεια πλου ή εγγύτητα προς τις υπηρεσίες διάσωσης).

Σημειώνεται ότι οι ανωτέρω αποφάσεις του Υπουργείου Εμπορικής Ναυτιλίας σχετικά με τον ορισμό πρόσθετων ή ισοδύναμων απαιτήσεων και εξαιρέσεων κοινοποιούνται στην Ευρωπαϊκή Επιτροπή, σύμφωνα με διαδικασία που περιγράφεται λεπτομερώς στο άρθρο 7 παρ. 4 του π.δ. 103/1999 (άρθρο 7 της Οδηγίας 98/18).

Εξάλλου, σε περίπτωση που η Διεύθυνση Ελέγχου Εμπορικών Πλοίων του Υπουργείου Εμπορικής Ναυτιλίας ("ΔΕΕΠ") κρίνει ότι ένα επιβατηγό πλοίο ή σκάφος που εκτελεί εσωτερικό πλου, μολονότι πληροί τις διατάξεις του π.δ. 103/1999, δημιουργεί σοβαρό κίνδυνο για την ασφάλεια της ζωής, της περιουσίας ή του περιβάλλοντος, είναι δυνατή η αναστολή της λειτουργίας του εν λόγω πλοίου ή σκάφους ή η επιβολή πρόσθετων μέτρων ασφαλείας, έως ότου εκλείψει ο κίνδυνος. Και στις περιπτώσεις αυτές, το Υπουργείο Εμπορικής Ναυτιλίας ενημερώνει την Ευρωπαϊκή Επιτροπή και τα λοιπά κράτη μέλη σχετικά με την απόφασή του, με τεκμηριωμένη έκθεση των σχετικών λόγων, προκειμένου να εξετάσει αυτή κατά πόσο η αναστολή ή τα πρόσθετα μέτρα δικαιολογούνται λόγω σοβαρού κινδύνου για την ασφάλεια ή το περιβάλλον. Διευκρινίζεται ότι η σχετική απόφαση του Υπουργείου Εμπορικής Ναυτιλίας περί αναστολής ή λήψης μέτρων υπόκειται σε ενδεχόμενη ανάκληση, σε περίπτωση που η Ευρωπαϊκή Επιτροπή αποφανθεί ότι η απόφαση δεν δικαιολογείται.

- *Επιθεωρήσεις*

Σύμφωνα με το άρθρο 8 του Π.Δ. 103/1999 (άρθρο 10 της Οδηγίας 98/18), προβλέπεται σειρά επιθεωρήσεων που διενεργούνται από τη ΔΕΕΠ, τόσο για κάθε νέο όσο και για κάθε υπάρχον επιβατηγό με ελληνική σημαία.

- *Πιστοποιητικά*

Ρητά προβλέπεται, στο πλαίσιο του άρθρου 9 του Π.Δ. 103/1999 (άρθρο 11 της Οδηγίας 98/18), ότι όλα τα νέα και υπάρχοντα επιβατηγά πλοία, που φέρουν την ελληνική σημαία, πρέπει να είναι εφοδιασμένα με πιστοποιητικό ασφαλείας επιβατηγού πλοίου, σύμφωνα με το Π.Δ. 103/1999. Το εν λόγω πιστοποιητικό εκδίδεται από τη ΔΕΕΠ, κατόπιν επιθεώρησης που διενεργείται πριν τη θέση του πλοίου σε υπηρεσία. Το πιστοποιητικό ασφαλείας επιβατηγού πλοίου εκδίδεται για χρονικό διάστημα έως 12 μηνών, το οποίο μπορεί να παραταθεί από τη ΔΕΕΠ για περίοδο χάριτος μέχρι ενός μηνός από την αναγραφόμενη σε αυτό ημερομηνία λήξης.

2. Δυνάμει του Π.Δ. 177/2000 (ΦΕΚ Α' 164/2000), τέθηκε επίσης σε εφαρμογή ο Κανονισμός καταλληλότητας οχηματαγωγών πλοίων και συμπληρωματικές διατάξεις για την εφαρμογή της Οδηγίας 98/18 (Πρόσθετα και ισοδύναμα μέτρα και εξαιρέσεις Ε/Γ που εμπίπτουν στο πεδίο της οδηγίας 98/18).

Ο Κανονισμός αυτός ρυθμίζει, μεταξύ άλλων, τις γενικές απαιτήσεις που εφαρμόζονται σε όλα τα οχηματαγωγά πλοία με Ελληνική σημαία, ανεξάρτητα από την ημερομηνία θέσης της τρόπιδάς τους, σχετικά με θέματα ενδιαίτησης πληρώματος και επιβατών, μέσα από-επιβίβασης επιβατών, ύψος πλευρικών τοιχωμάτων, διαδρόμους και λεπτομέρειες σχετικά με την καταμέτρηση Ο/Γ πλοίων

ανοικτού τύπου, που εκτελούν αποκλειστικά πλόες εσωτερικού, καταλληλότητα οχημάτων και παραμονή επιβατών σε αυτά κατά τη διάρκεια του πλου και λοιπά θέματα.

3. Με το Π.Δ. 309/2003 "Κανόνες και πρότυπα ασφαλείας για τα επιβατηγά πλοία σύμφωνα με την Οδηγία 98/18/ΕΚ του Συμβουλίου της 17<sup>ης</sup> Μαρτίου 1998" (ΦΕΚ Α' 261/2003), τροποποιήθηκε το Π.Δ. 103/1999, προκειμένου η Ελληνική νομοθεσία να προσαρμοσθεί προς τις διατάξεις των Οδηγιών 2002/25 και 2003/75, οι οποίες τροποποιούν την Οδηγία 98/18 σχετικά με τους κανόνες και πρότυπα ασφαλείας για τα επιβατηγά πλοία.

4. Τέλος, με το πρόσφατο Π.Δ. 124/2006 "για την εφαρμογή της αρχής της ελεύθερης παροχής υπηρεσιών στις θαλάσσιες ενδομεταφορές" συμμορφώνεται η Ελληνική έννομη τάξη με τον Κανονισμό (ΕΟΚ) 3577/92 και την Οδηγία 98/18 του Συμβουλίου της 17<sup>ης</sup> Μαρτίου 1998.

#### **4. ΚΑΝΟΝΕΣ ΚΑΙ ΠΡΟΤΥΠΑ ΓΙΑ ΤΟΥΣ ΟΡΓΑΝΙΣΜΟΥΣ ΕΠΙΘΕΩΡΗΣΗΣ ΚΑΙ ΕΞΕΤΑΣΗΣ ΠΛΟΙΩΝ**

Με το Π.Δ. 32/1997 "Κοινοί κανόνες και πρότυπα για τους οργανισμούς επιθεώρησης και ελέγχου πλοίων και για τις συναφείς δραστηριότητες των ναυτικών αρχών σύμφωνα με την οδηγία 94/57/ΕΚ του Συμβουλίου της 22 Νοεμβρίου 1994" (ΦΕΚ Α' 35/1997) ("Π.Δ. 32/1997"), η Ελληνική νομοθεσία προσαρμόστηκε προς τις διατάξεις της Οδηγίας 94/57 του Συμβουλίου της 22ας Νοεμβρίου 1994 "σχετικά με τους κοινούς κανόνες και πρότυπα για τους οργανισμούς επιθεώρησης και εξέτασης πλοίων και για τις συναφείς δραστηριότητες των ναυτικών αρχών". Το Π.Δ. 32/1997, όπως ισχύει, θέσπισε μέτρα που πρέπει να ακολουθούνται από τις αρμόδιες αρχές και τους οργανισμούς που ασχολούνται με την επιθεώρηση, τον έλεγχο και την πιστοποίηση πλοίων, με στόχο τη συμμόρφωση προς τις διεθνείς συμβάσεις σχετικά με την ασφάλεια στη θάλασσα και την πρόληψη της θαλάσσιας ρύπανσης, προωθώντας συγχρόνως το στόχο της ελεύθερης παροχής υπηρεσιών. Η διαδικασία αυτή περιλαμβάνει την ανάπτυξη και εφαρμογή απαιτήσεων ασφαλείας για το σκάφος, τη μηχανολογική και ηλεκτρολογική εγκατάσταση και την εγκατάσταση ελέγχου για πλοία που εμπíπτουν στο πεδίο εφαρμογής των διεθνών συμβάσεων.

Η Οδηγία 94/57 τροποποιήθηκε με την Οδηγία 2001/105/ΕΚ του Ευρωπαϊκού Κοινοβουλίου και του Συμβουλίου "για την τροποποίηση της οδηγίας 94/57/ΕΚ του Συμβουλίου σχετικά με κοινούς κανόνες και πρότυπα για τους οργανισμούς επιθεώρησης και εξέτασης πλοίων και για τις συναφείς δραστηριότητες των ναυτικών αρχών". Σε εναρμόνιση της Ελληνικής νομοθεσίας προς την τελευταία, εκδόθηκε πρόσφατα το Π.Δ. 345/2003 "Τροποποίηση διατάξεων του Π.Δ. 32/97 (Α' 35), όπως αυτό ισχύει μετά την τροποποίησή του με τα Π.Δ. 90/98 (Α' 82) και 330/2001 (Α' 219), σε συμμόρφωση με την Οδηγία 2001/105/ΕΚ του Ευρωπαϊκού Κοινοβουλίου και του Συμβουλίου της 19.12.2001" (ΦΕΚ Α' 314/2003). Πέρα από τη σκοπούμενη εναρμόνιση με τις κοινοτικές διατάξεις, το εν λόγω Π.Δ. αποσκοπεί στην περαιτέρω διεύρυνση των υφιστάμενων αρμοδιοτήτων των "αναγνωρισμένων οργανισμών" που είναι αρμόδιοι να αναλάβουν τη διενέργεια επιθεωρήσεων και ελέγχων, με αποτέλεσμα οι οργανισμοί αυτοί να δύνανται πλέον να επιθεωρούν και τα Φ/Γ πλοία άνω των 500 κοχ που εκτελούν πλόες εσωτερικού καθώς και όλα τα Ε/Γ πλοία συμβατικού τύπου άνω των 1500 κοχ και να εκδίδουν τα προβλεπόμενα πιστοποιητικά ασφαλείας.

Τέλος, σημειώνουμε το Π.Δ. 314/2001 "Καθιέρωση συστήματος υποχρεωτικών επιθεωρήσεων για την ασφαλή εκτέλεση τακτικών δρομολογίων από οχηματαγωγά ro-ro πλοία και ταχύπλοα επιβατηγά σκάφη σύμφωνα με την οδηγία 1999/35/ΕΚ του Συμβουλίου της 29.4.1999" (ΦΕΚ Α' 212/2001).

#### **5. ΑΣΦΑΛΕΙΑ & ΥΓΙΕΙΝΗ - ΕΝΔΙΑΙΤΗΣΗ ΕΠΙΒΑΤΩΝ & ΠΛΗΡΩΜΑΤΟΣ**

1. Αναφέρθηκε ήδη ότι ο Ν. 2932/2001 (άρθρο 3 παρ. 2 εδάφιο α) θέτει ως προϋπόθεση για την τακτική δρομολόγηση πλοίου να πληροί αυτό, μεταξύ άλλων, τις απαιτήσεις που ισχύουν για τα υπό ελληνική σημαία πλοία στα θέματα ασφαλείας και υγιεινής - ενδίαίτησης επιβατών και πληρώματος. Η Ελληνική νομοθεσία ρυθμίζει διεξοδικά τα θέματα αυτά.

##### **- Επιβάτες**

Με το Π.Δ. 101/1995 (ΦΕΚ Α' 61/1995), τέθηκε σε εφαρμογή ο Κανονισμός ενδίαίτησης και καθορισμού αριθμού επιβατών των επιβατηγών πλοίων, ο οποίος, όπως τροποποιήθηκε και ισχύει, θεσπίζει γενικές απαιτήσεις για τις θέσεις των επιβατών (διακρίνοντας μάλιστα κατηγορίες

θαλαμίσκων διακεκριμένης θέσης για θέματα καθορισμού ναύλων), ανοικτούς και κλειστούς χώρους επιβατών, κλίμακες, απαγόρευση καπνίσματος, θαλαμίσκους διακεκριμένης και οικονομικής θέσης, απαιτήσεις για επιβάτες με ειδικές ανάγκες, κλιματισμό – εξαερισμό – αερισμό – θέρμανση - φωτισμό, μεταφορά κατοικίδιων ζώων, μαγειρεία, ψυγεία, εγκαταστάσεις πόσιμου νερού, κυλκεία, αίθουσες παραμονής, εστιατόρια και χώρους υγιεινής. Περιλαμβάνει, επίσης, ειδικές διατάξεις που αφορούν τον καθορισμό του αριθμού των επιβατών αναλόγως της θέσης, διακεκριμένης, οικονομικής ή ενιαίας, για την περίπτωση πλοίων που εκτελούν περιηγητικούς πλόες, καθώς και για τους ανοικτούς χώρους καταστρωμάτων, οι οποίοι διατίθενται για τις ανάγκες των επιβατών κλειστών χώρων.

#### - **Πλήρωμα**

Το Π.Δ. 259/1981 "Περί Κανονισμού ενδιαίτησεως πλοιάρχου και πληρώματος των Ελληνικών εμπορικών πλοίων" (ΦΕΚ Α' 72/1981) ("π.δ. 259/1981"), όπως τροποποιήθηκε από το π.δ. 236/1996 (ΦΕΚ Α' 177/1996), έθεσε σε εφαρμογή τον Κανονισμό ενδιαίτησης πλοιάρχου και πληρώματος των ελληνικών εμπορικών πλοίων που εφαρμόζεται ανά κατηγορία πλοίων. Συγκεκριμένα, για φορητά και επιβατηγά πλοία και ανάλογα με το εάν πρόκειται, αφενός για πλοία άνω των 500 κοχ ή από 100 - 500 κοχ και, αφετέρου, για νέα ή υπάρχοντα πλοία, θέτει, σε σχέση με τους χώρους ενδιαίτησης, απαιτήσεις τόσο γενικής (θέση, κατασκευή, αερισμός κλιματισμός, θέρμανση, φωτισμός των χώρων ενδιαίτησης, διάκριση και διάθεση κοιτώνων) όσο και ειδικής φύσεως (εμβαδόν κοιτώνων, ύψος χώρων ενδιαίτησης, διάδρομοι και προστατευτικά κιγκλιδώματα, κλίνες, επίπλωση και εξοπλισμός των κοιτώνων). Ο Κανονισμός αυτός ρυθμίζει, επιπλέον, θέματα κοινόχρηστων χώρων και μέσω ψυχαγωγίας (εστιατόρια, αίθουσες ψυχαγωγίας/καπνιστήρια, βιβλιοθήκες, μέσα ψυχαγωγίας, αφοδευτήρια/λουτήρες/νιπτήρες, μέσα πλύσης, μαγειρεία, αναρρωτήρια, δυνατότητα εγκατάστασης κολυμβητικής δεξαμενής, πρόσθετες απαιτήσεις για οχηματαγωγά που εκτελούν πλόες άνω των 80 ναυτικών μιλίων και πληρούν ορισμένους επιπλέον όρους). Εκτός αυτών, καθορίζεται σειρά υποβλητέων στοιχείων (σχέδια, μελέτες, συμμόρφωση). Όσον αφορά, ειδικότερα, τα υπάρχοντα πλοία, προβλέπονται επιπλέον ρυθμίσεις (κατασκευή, αερισμός, θέρμανση και φωτισμός των χώρων ενδιαίτησης, κοιτώνες και εξοπλισμός αυτών κτλ.

Θα πρέπει, περαιτέρω, να σημειωθεί ότι η ενδιαίτηση πληρωμάτων πλοίων διέπεται επίσης από τις διατάξεις του Ν. 1637/1986 "Κύρωση της 92ης Διεθνούς Σύμβασης Εργασίας για την ενδιαίτηση των πληρωμάτων των πλοίων (αναθεωρητική 1949)" (ΦΕΚ Α' 107/1986), καθώς και από τον Ν. 1594/1986 "Κύρωση της 133 Δ.Σ. Εργασίας για την ενδιαίτηση των πληρωμάτων των πλοίων (συμπληρωματικές διατάξεις)" (ΦΕΚ Α' 65/1986).

2. Με την Υ.Α. Α-18/5877 (ΦΕΚ Β' 526/1983), όπως έχει τροποποιηθεί και ισχύει, ρυθμίζονται θέματα σχετικά με τον υγειονομικό έλεγχο των αδειών ιδρύσεως και λειτουργίας των εγκαταστάσεων επιχειρήσεων υγειονομικού ενδιαφέροντος, καθώς και των γενικών και ειδικών όρων ιδρύσεως και λειτουργίας των εργαστηρίων και καταστημάτων τροφίμων ή/και ποτών.

Επίσης, με την Υ.Α. 2123/03/2001 (ΦΕΚ Β' 269/2001), ρυθμίζονται θέματα σχετικά με τη χορήγηση αδειών ίδρυσης και λειτουργίας καταστημάτων υγειονομικού ενδιαφέροντος επί θαλασσοπλοούντων πλοίων.

3. Με την Εγκύκλιο ΥΕΝ/ΚΕΕΠ/ΔΕΠ-γ 4339.29/03/15-03-2001 ρυθμίζονται θέματα σχετικά με την καταλληλότητα ποσίμου νερού στα πλοία.

4. Με την οδηγία 92/29 ΕΟΚ του Συμβουλίου της 31ης Μαρτίου 1992, όπως ενσωματώθηκε στην ελληνική έννομη τάξη με το Π.Δ. 376/1995 (ΦΕΚ Α' 206/1995), όπως αυτό έχει τροποποιηθεί και ισχύει, ρυθμίζονται οι ελάχιστες προδιαγραφές ασφάλειας και υγείας για την προώθηση βελτιωμένης ιατρικής περίθαλψης στα πλοία

5. Η εγκύκλιος ΥΕΝ/ΔΕΠ/Γ-ΕΥ 1421 ΓΕΥ/4/30.10.1995 ρυθμίζει τα θέματα διακίνησης ατόμων με ειδικές ανάγκες με Ε/Γ πλοία. Τέλος το Υπουργείο Εμπορικής Ναυτιλίας εξέδωσε την υπ' αριθ. 4338.35/01/06/16.05.2006 απόφαση για την διακίνηση ατόμων με ειδικές ανάγκες.

## **6. ΡΥΘΜΙΣΕΙΣ ΑΡΜΟΔΙΟΤΗΤΑΣ ΥΠΟΥΡΓΕΙΟΥ ΕΜΠΟΡΙΚΗΣ ΝΑΥΤΙΛΙΑΣ**

Σύμφωνα με το Άρθρο 4 παρ. 2 περ. β του Ν. 2575/1998, οι έλληνες απογεγραμμένοι ναυτικοί που εργάζονται στις κατηγορίες σκαφών που παρατίθενται στο άρθρο αυτό ασφαρίζονται τόσο στο

Ναυτικό Απομαχικό Ταμείο ("Ν. Α. Τ.") όσο και στο οικείο Ταμείο Πρόνοιας Εμπορικού Ναυτικού, την Εστία Ναυτικών, τον Κλάδο Επικουρικής Ασφάλισης Ναυτικών (Κ.Ε.Α.Ν.) και τον Ειδικό Λογαριασμό Οικογενειακών Επιδομάτων Ναυτικών (Ε.Λ.Ο.Ε.Ν.)

## **7. ΠΟΙΝΙΚΕΣ & ΔΙΟΙΚΗΤΙΚΕΣ ΚΥΡΩΣΕΙΣ**

Σύμφωνα με το άρθρο 11 του Ν. 2932/2001, όποιος παρέχει υπηρεσίες θαλάσσιων ενδομεταφορών, κατά παράβαση των διατάξεων του Νόμου αυτού, τιμωρείται με φυλάκιση τουλάχιστον έξι (6) μηνών.

Με την επιφύλαξη της επιτρεπόμενης, από τον αρμόδιο Υπουργό, διακοπής της δρομολόγησης επιβατηγών υδροπτερυγών ή ταχύπλων πλοίων και πλοίων που δρομολογούνται σε μικρές αποστάσεις με εποχιακή μόνο κίνηση, στους παραβάτες των διατάξεων του Ν. 2932/2001 και των κατ' εξουσιοδότησή του εκδιδόμενων πράξεων, που δεν αφορούν τον ελεύθερο και υγιή ανταγωνισμό, επιβάλλονται από την αρμόδια λιμενική αρχή οι κυρώσεις του άρθρου 157 του ΚΔΝΔ (Ν.Δ.187/1973, ΦΕΚ 261 Α). Συγκεκριμένα, σύμφωνα με τον ΚΔΝΔ, προβλέπεται η επιβολή προστίμου ύψους μέχρι δέκα εκατομμυρίων (10.000.000) δρχ. (29.347,03 ευρώ), το οποίο αναπροσαρμόζεται ετησίως, αρχής γενομένης την 1.1.2002, κατά ποσοστό 5%.

Οι παραβάτες των διατάξεων που αφορούν τον ελεύθερο και υγιή ανταγωνισμό, τιμωρούνται με απόφαση της Επιτροπής Ανταγωνισμού, με πρόστιμο που κυμαίνεται από τριάντα χιλιάδες (30.000) ΕΥΡΩ μέχρι (300.000) τριακόσιες χιλιάδες ΕΥΡΩ, αναλόγως με τη συχνότητα και τη βαρύτητα της παράβασης.

Με απόφαση του Υπουργού, μπορεί να αναπροσαρμόζεται το κατώτερο και το ανώτερο όριο του προστίμου.

Πλοιοκτήτης, που τιμωρείται ως υπότροπος για σοβαρές παραβάσεις, μπορεί, με απόφαση του Υπουργού, να αποκλείεται από τις δρομολογήσεις που γίνονται σύμφωνα με τον Ν. 2932/2001.

Τα επιβαλλόμενα με τις διατάξεις Νόμου 2932/2001 πρόστιμα αποδίδονται στο Λογαριασμό Ακτοπλοϊκών Συγκοινωνιών.

Διευκρινίζεται, ότι η επιβολή προστίμων κατά τον Ν. 2932/2001 δεν αποκλείει την επιβολή άλλων κυρώσεων για την ίδια παράβαση, που προβλέπονται από άλλες διατάξεις.

## 4. ΣΗΜΕΙΩΜΑ ΜΕΤΟΧΙΚΟΥ ΤΙΤΛΟΥ

### 4.1. Όροι της Αύξησης Μετοχικού Κεφαλαίου

Η από 5.11.2006 Β' Επαναληπτική Έκτακτη Γενική Συνέλευση των μετόχων της ANEK και η από 23.12.2006 Β' Επαναληπτική Ιδιαίτερη Συνέλευση των μετόχων της ANEK που κατέχουν προνομιούχες μετοχές έκδοσης 1990 και 1996 αποφάσισαν, μεταξύ άλλων, την αύξηση του μετοχικού κεφαλαίου της Εταιρίας κατά € 101.558.750 με καταβολή μετρητών και δικαίωμα προτίμησης υπέρ των παλαιών μετόχων της με αναλογία 17 νέες προς 10 παλαιές μετοχές. Συνολικά θα εκδοθούν 101.558.750 νέες κοινές ονομαστικές μετοχές ονομαστικής αξίας € 1,00 με τιμή διάθεσης € 1,05 για κάθε μία νέα μετοχή, ενώ προσδοκείται να αντληθούν € 106.636.687,50 (101.558.750 X € 1,05). Κλάσματα μετοχής δεν θα εκδοθούν. Η διαφορά μεταξύ της ονομαστικής αξίας των νέων μετοχών και της τιμής διάθεσής τους θα αχθεί, μετά την αφαίρεση των δαπανών της έκδοσης, σε πίστωση του λογαριασμού του παθητικού «Ειδικό Αποθεματικό από την Έκδοση Μετοχών Υπέρ το Άρτιο». Σε περίπτωση κατά την οποία η κάλυψη του ποσού της αύξησης δεν είναι πλήρης, το μετοχικό κεφάλαιο θα αυξηθεί μέχρι το ποσό της κάλυψης, σύμφωνα με το άρθρο 13<sup>ο</sup> παρ. 1 του Κ.Ν. 2190/1920.

Αναλυτικότερα, ως προς τη διάθεση των νέων μετοχών και σύμφωνα με την από 12.3.2007 απόφαση του Διοικητικού Συμβουλίου της Εταιρίας, ισχύουν τα ακόλουθα:

- (α) Δικαίωμα προτίμησης στην αύξηση του Μετοχικού Κεφαλαίου θα έχουν:
- (i) όλοι οι κάτοχοι υφιστάμενων μετοχών της Εταιρίας, οι οποίοι θα είναι εγγεγραμμένοι στο Μητρώο Μετόχων του Κεντρικού Αποθετηρίου Αξιών, μετά το πέρας της εκκαθάρισης των συναλλαγών, που θα έχουν πραγματοποιηθεί μέχρι και τη λήξη της συνεδρίασης του Χ.Α. την εργάσιμη ημέρα που προηγείται της ημερομηνίας αποκοπής του δικαιώματος προτίμησης (στο εξής οι «Δικαιούχοι Μέτοχοι»), όπως αυτή θα καθοριστεί και ανακοινωθεί από το Διοικητικό Συμβούλιο της ANEK.
  - (ii) οι αποκτήσαντες δικαιώματα προτίμησης κατά την περίοδο διαπραγμάτευσής τους στο Χ.Α.
- (β) Σε περίπτωση που, μετά την άσκηση των δικαιωμάτων προτίμησης σύμφωνα με τη διαδικασία (α) παραμείνουν αδιάθετες μετοχές (στο εξής οι «Αδιάθετες Μετοχές»), αυτές θα διατεθούν από το Διοικητικό Συμβούλιο της Εταιρίας ως εξής:

Οι Δικαιούχοι Μέτοχοι, θα έχουν τη δυνατότητα να προεγγραφούν για την απόκτηση, στην τιμή διάθεσης, τυχόν αδιάθετων μετοχών, για αριθμό μετοχών έως και πενταπλάσιο αυτού που θα αποκτήσουν, ασκώντας δικαιώματα προτίμησης που κατέχουν. Διευκρινίζεται ότι, ο μέγιστος αριθμός μετοχών που τυχόν ζητηθεί μέσω της προεγγραφής δεν μπορεί να είναι ανώτερος του πενταπλάσιου του αριθμού μετοχών που θα αποκτήσει ο Δικαιούχος Μέτοχος ασκώντας το σύνολο ή μέρος των δικαιωμάτων που κατείχε κατά την ημερομηνία που προηγείται της ημερομηνίας αποκοπής του δικαιώματος προτίμησης.

Για παράδειγμα:

- Δικαιούχος Μέτοχος, κάτοχος 100 μετοχών, ο οποίος ασκώντας 100 δικαιώματα προτίμησης θα αποκτήσει 170 νέες μετοχές, έχει τη δυνατότητα να προεγγραφεί για ανώτατο αριθμό 850 μετοχών επιπλέον (ήτοι  $170 \times 5 = 850$ ).
- Δικαιούχος Μέτοχος, κάτοχος 100 μετοχών, ο οποίος κατέχει 100 δικαιώματα προτίμησης για την αγορά 170 νέων μετοχών, αλλά ασκεί τα μισά από αυτά που κατέχει, δηλ. 50, θα αποκτήσει 85 νέες μετοχές και θα έχει τη δυνατότητα να προεγγραφεί για ανώτατο αριθμό 425 μετοχών επιπλέον (ήτοι  $85 \times 5 = 425$ ).
- Δικαιούχος Μέτοχος, κάτοχος 100 μετοχών και συνεπώς κάτοχος 100 δικαιωμάτων προτίμησης για την αγορά 170 νέων μετοχών, ο οποίος θα αγοράσει επιπλέον δικαιώματα προτίμησης κατά την περίοδο διαπραγμάτευσης των δικαιωμάτων προτίμησης, έχει τη δυνατότητα να προεγγραφεί μόνο για αυτά τα δικαιώματα που κατείχε μια ημέρα πριν την εργάσιμη ημέρα που προηγείται της ημερομηνίας αποκοπής του δικαιώματος προτίμησης (ήτοι  $170 \times 5 = 850$ ).

Σε περίπτωση που η ζήτηση από τους Δικαιούχους Μετόχους υπερβαίνει τον αριθμό των Αδιάθετων Μετοχών, τότε αυτές θα τους κατανεμηθούν αναλογικά (pro rata) βάσει του αριθμού των μετοχών που ζήτησαν στα πλαίσια της προεγγραφής.

- (γ) Εφόσον μετά τη διαδικασία (β) εξακολουθήσουν να υπάρχουν αδιάθετες μετοχές, αυτές θα διατεθούν ελεύθερα στην τιμή διάθεσης από το Διοικητικό Συμβούλιο της Εταιρίας, όπως αυτό εξουσιοδοτήθηκε από τις ανωτέρω Γενικές Συνελεύσεις των μετόχων της Εταιρίας.
- (δ) Σε περίπτωση που μετά τη διαδικασία (γ) εξακολουθήσουν να υπάρχουν αδιάθετες μετοχές και καθώς δεν υφίσταται Σύμβαση Εγγύησης Κάλυψης, το μετοχικό κεφάλαιο της Εταιρίας θα αυξηθεί κατά το ποσό της τελικής κάλυψης, σύμφωνα με το άρθρο 13<sup>α</sup> παρ. 1 του Κ.Ν. 2190/1920 και τις αποφάσεις των ανωτέρω Γενικών Συνελεύσεων των μετόχων της Εταιρίας.

Η τιμή διάθεσης των νέων μετοχών δεν μπορεί να είναι ανώτερη της χρηματιστηριακής τιμής της μετοχής κατά το χρόνο αποκοπής των δικαιωμάτων προτίμησης.

Η περίοδος άσκησης δικαιωμάτων προτίμησης ορίζεται σε ένα (1) μήνα σύμφωνα με το άρθρο 7, παρ. 2 του Καταστατικού της Εταιρίας.

Συνοπτικά οι όροι της ανωτέρω αύξησης μετοχικού κεφαλαίου παρουσιάζονται στον παρακάτω πίνακα:

|   |                         |
|---|-------------------------|
| <b>ΑΡΙΘΜΟΣ ΥΦΙΣΤΑΜΕΝΩΝ ΜΕΤΟΧΩΝ (ΣΥΝΟΛΟ)</b>   | <b>59.740.441</b>       |
| Κοινές Ονομαστικές  | 55.802.190              |
| Προνομιούχες έκδοσης 1990 & 1996  | 3.938.251               |
| <b>ΕΚΔΟΣΗ ΝΕΩΝ ΚΟΙΝΩΝ ΟΝΟΜΑΣΤΙΚΩΝ ΜΕΤΟΧΩΝ (ΣΥΝΟΛΟ)</b>  | <b>101.558.750</b>      |
| Με καταβολή μετρητών και δικαίωμα προτίμησης υπέρ των παλαιών μετόχων με αναλογία 17 νέες μετοχές για κάθε 10 παλαιές μετοχές (κοινές και προνομιούχες μετοχές) |                         |
| <b>ΣΥΝΟΛΟ ΜΕΤΟΧΩΝ ΜΕΤΑ ΤΗΝ ΑΥΞΗΣΗ ΜΕΤΟΧΙΚΟΥ ΚΕΦΑΛΑΙΟΥ</b>   | <b>161.299.191</b>      |
| Ονομαστική Αξία Μετοχής   | € 1,00                  |
| <b>ΤΙΜΗ ΔΙΑΘΕΣΗΣ ΑΝΑ ΜΕΤΟΧΗ</b>   | <b>€ 1,05</b>           |
| <b>ΣΥΝΟΛΙΚΑ ΥΠΟ ΑΝΤΛΗΣΗ ΚΕΦΑΛΑΙΑ</b>  | <b>€ 106.636.687,50</b> |
| Μονάδα διαπραγμάτευσης στο Χ.Α.   | μια (1) μετοχή          |

Η προσαρμογή της τιμής των μετοχών εξαιτίας της αύξησης μετοχικού κεφαλαίου θα γίνει σύμφωνα με το άρθρο 76 του Κανονισμού του Χρηματιστηρίου Αθηνών, σε συνδυασμό με τις αποφάσεις 30/24.11.2005 και 35/24.11.2005 του Δ.Σ. του Χρηματιστηρίου Αθηνών.

Η προθεσμία για την καταβολή του ποσού της αύξησης ορίζεται σε ένα (1) μήνα.

Όλες οι νέες μετοχές θα δικαιούνται να συμμετάσχουν σε ενδεχόμενη διανομή μερίσματος από τα κέρδη της χρήσης 2006.

Όλες οι νέες μετοχές θα είναι άυλες, ονομαστικές κοινές με ψήφο.

Η παραπάνω αύξηση μετοχικού κεφαλαίου και η σχετική τροποποίηση του άρθρου 5 του Καταστατικού της Εταιρίας έχει εγκριθεί με την από Κ2-422/16.1.2007 απόφαση του Υπουργείου Ανάπτυξης, η οποία καταχωρήθηκε στο Μητρώο Α.Ε. και Ε.Π.Ε. στις 16.1.2007.

Η Διοίκηση της Εταιρίας δηλώνει ότι δεν υπάρχουν συμφέροντα των φυσικών και νομικών προσώπων που συμμετέχουν στην παρούσα έκδοση, περιλαμβανομένων των συγκρουόμενων συμφερόντων, τα οποία επηρεάζουν σημαντικά την παρούσα έκδοση.

## 4.2. Λόγοι της Αύξησης Μετοχικού Κεφαλαίου

Τα προτεινόμενα από το Διοικητικό Συμβούλιο υπό άντληση κεφάλαια ύψους μέχρι € 106,63 εκατ. μετά την αφαίρεση των εξόδων έκδοσης, τα οποία εκτιμάται να ανέλθουν σε € 4,50 εκατ., ήτοι καθαρό ποσό συνολικού ύψους € 102,13 εκατ. θα διατεθούν εντός έτους από την ημερομηνία ολοκλήρωσης της αύξησης μετοχικού κεφαλαίου ως κατωτέρω:

| <b>Διάθεση των υπό άντληση κεφαλαίων (ποσά σε €εκατ.)</b> |               |
|---|---------------|
| Αγορά νέων πλοίων   | 81,71         |
| Αποπληρωμή μέρους υφιστάμενου δανεισμού                   | 20,42         |
| Δαπάνες έκδοσης   | 4,50          |
| <b>Σύνολο</b>   | <b>106,63</b> |

Η σκοπούμενη αύξηση του μετοχικού κεφαλαίου έχει ως στόχο:

- α) την αγορά νέων πλοίων από τη δευτερογενή αγορά και αντίστοιχη προσαρμογή τους για δρομολόγηση κυρίως στις γραμμές της Κρήτης. Η Εταιρία εκτιμά ότι με την ενέργεια της αυτή θα διευρύνει περαιτέρω τα μερίδια αγοράς με αντίστοιχη βελτίωση των οικονομικών της αποτελεσμάτων. Σημειώνεται ότι μετά την παρούσα αύξηση κι εφόσον ενισχυθούν σημαντικά τα ίδια κεφάλαια της Εταιρίας, θα καταστεί δυνατή η άντληση περαιτέρω δανειακών κεφαλαίων αφού τα συνολικά κεφάλαια, τα οποία θα δαπανηθούν για την αγορά νέων πλοίων, δεν είναι σήμερα δυνατό να προσδιοριστούν με ακρίβεια. Συγκεκριμένα η από 18.6.2006 Β' Επαναληπτική Τακτική Γενική Συνέλευση των Μετόχων της Εταιρίας καθώς επίσης και η από 18.6.2006 Β' Επαναληπτική Ιδιαίτερη Συνέλευση των Μετόχων της Εταιρίας που κατέχουν προνομιούχες μετοχές εκδόσεως 1990 και 1996 αποφάσισαν την έκδοση ομολογιακού δανείου ύψους μέχρι € 140 εκατ. Η ως άνω Γενική Συνέλευση εξουσιοδότησε το Δ.Σ. της Εταιρίας για να προβεί σε όλες τις απαραίτητες ενέργειες. Μέχρι σήμερα το Διοικητικό Συμβούλιο δεν έχει λάβει κάποια σχετική απόφαση.
- β) τη μείωση των δανειακών υποχρεώσεων της Εταιρίας που θα συμβάλλει στη βελτίωση της χρηματοοικονομικής της θέσης.

Η Διοίκηση της Εταιρίας δηλώνει ότι η ANEK και οι θυγατρικές της δεν έχουν υπογράψει σύμβαση με οποιαδήποτε εταιρία για την κατασκευή νέου πλοίου ή για την εξαγορά υπάρχοντος πλοίου ή για την μετασκευή των υφιστάμενων πλοίων μέχρι την ημερομηνία δημοσίευσης του παρόντος Ενημερωτικού Δελτίου.

## 4.3. Διαδικασία Άσκησης Δικαιωμάτων Προτίμησης

### 4.3.1 Αποκοπή Δικαιώματος

Η ημερομηνία αποκοπής του δικαιώματος θα ορισθεί από το Διοικητικό Συμβούλιο της Εταιρίας εντός του προβλεπόμενου από τον νόμο χρονικού διαστήματος και θα ανακοινωθεί έγκαιρα στο επενδυτικό κοινό σύμφωνα με τον Κανονισμό του Χ.Α.

### 4.3.2 Διαδικασία Άσκησης Δικαιωμάτων Προτίμησης

Για την άσκηση του δικαιώματος προτίμησης ορίζεται, σύμφωνα με τον Κ.Ν. 2190/1920 (άρθρο 13 παρ. 5, εφεξής ο «Νόμος») και το Καταστατικό της Εταιρίας προθεσμία τουλάχιστον ενός (1) μήνα.

Η ακριβής ημερομηνία έναρξης και λήξης της περιόδου άσκησης του δικαιώματος προτίμησης θα προσδιορισθεί από το Διοικητικό Συμβούλιο της Εταιρίας, θα δημοσιευθεί στο Ημερήσιο Δελτίο Τιμών του Χ.Α., στην ιστοσελίδα του Χ.Α. και στην ιστοσελίδα της Εταιρίας και θα ανακοινωθεί στο επενδυτικό κοινό δια του τύπου, σύμφωνα με το Νόμο και τον Κανονισμό του Χ.Α. Τα δικαιώματα που δεν θα ασκηθούν εντός της ανωτέρω προθεσμίας παραγράφονται.

Η έναρξη άσκησης του δικαιώματος προτίμησης θα πραγματοποιηθεί κατά τα προβλεπόμενα από τον Κανονισμό του Χ.Α. μέσα σε δέκα (10) εργάσιμες ημέρες από την ημερομηνία αποκοπής. Τα

δικαιώματα προτίμησης, είναι μεταβιβάσιμα και θα αποτελέσουν αντικείμενο διαπραγμάτευσης στο ηλεκτρονικό σύστημα συναλλαγών του Χ.Α. κατά τη διάρκεια της προθεσμίας άσκησης του δικαιώματος προτίμησης, πλην των τελευταίων τεσσάρων (4) εργασίμων ημερών της προθεσμίας αυτής. Δηλαδή, θα διαπραγματεύονται κατά τη χρονική περίοδο από την ημερομηνία έναρξης της προθεσμίας άσκησης των δικαιωμάτων προτίμησης έως και την πέμπτη εργάσιμη ημέρα πριν από τη λήξη της προθεσμίας αυτής.

Το δικαίωμα εγγραφής θα ασκηθεί στα καταστήματα της ΤΡΑΠΕΖΑΣ ΠΕΙΡΑΙΩΣ Α.Ε. Οι κάτοχοι δικαιωμάτων προτίμησης θα τα ασκούν προσκομίζοντας σχετική βεβαίωση δικαιωμάτων (στο εξής η «Βεβαίωση») του Κεντρικού Αποθετηρίου Αξιών (Κ.Α.Α.) και καταβάλλοντας το αντίτιμο των μετοχών, για τις οποίες έχουν δικαίωμα να εγγραφούν. Για την παραλαβή της Βεβαίωσης θα απευθύνονται:

- (α) είτε στο χειριστή του λογαριασμού αξιών τους στο Κ.Α.Α. (χρηματιστηριακή εταιρία ή θεματοφύλακας) εάν οι μετοχές του δεν βρίσκονται σε ειδικό λογαριασμό του Συστήματος Άυλων Τίτλων (Σ.Α.Τ.), σε περίπτωση κατόχων μετοχών της Εταιρίας,
- (β) είτε στο Κ.Α.Α., εάν οι μετοχές τους βρίσκονται σε ειδικό λογαριασμό του Σ.Α.Τ., σε περίπτωση κατόχων μετοχών της Εταιρίας.

Για την άσκηση του δικαιώματος προτίμησης, οι κατέχοντες δικαιώματα προτίμησης θα προσκομίζουν στα καταστήματα της ΤΡΑΠΕΖΑΣ ΠΕΙΡΑΙΩΣ Α.Ε. την αστυνομική ταυτότητά τους, τον αριθμό του φορολογικού μητρώου τους, την εκτύπωση των στοιχείων Σ.Α.Τ. και την Βεβαίωση. Επίσης, θα πρέπει να δηλώνουν:

- (α) τον αριθμό της μερίδας επενδυτή που κατέχει στον Σ.Α.Τ.,
- (β) τον αριθμό του λογαριασμού αξιών του επενδυτή στο Σ.Α.Τ., και
- (γ) τον εξουσιοδοτημένο χειριστή του λογαριασμού αξιών του επενδυτή στο Σ.Α.Τ.

Ταυτόχρονα θα καταβάλλουν το αντίτιμο των μετοχών, για τις οποίες έχουν δικαίωμα να εγγραφούν σε ειδικό λογαριασμό, που θα ανοιχθεί από την Εταιρία στην ΤΡΑΠΕΖΑ ΠΕΙΡΑΙΩΣ Α.Ε. για την παρούσα αύξηση. Οι εγγραφόμενοι θα λαμβάνουν σχετική απόδειξη, η οποία δεν θα αποτελεί προσωρινό τίτλο και δεν θα είναι διαπραγματεύσιμη. Καθόσον δεν θα εκδοθούν κλάσματα μετοχών, συνιστάται (i) η συγκέντρωση αριθμού μετοχών που, κατά την εξάσκηση των δικαιωμάτων προτίμησης, να παράγουν ακέραιο αριθμό νέων μετοχών, και (ii) η κατοχή προς εξάσκηση δέκα (10) δικαιωμάτων προτίμησης ή πολλαπλάσια του αριθμού αυτού προκειμένου να καταστεί δυνατή η απόκτηση του ελάχιστου ακέραιου αριθμού των δέκα επτά (17) νέων μετοχών. Σε περίπτωση που δεν συντρέξουν οι περιπτώσεις (i) ή (ii) ανωτέρω, τότε, δεδομένου ότι δεν θα εκδοθούν κλάσματα μετοχών, όπως προελέχθη, ο αριθμός των νέων μετοχών που θα αντιστοιχεί σε αυτήν την κατηγορία επενδυτών θα στρογγυλοποιείται προς το κάτω. Για παράδειγμα, μέτοχος κάτοχος πέντε (5) μετοχών, ο οποίος θα ασκήσει πέντε (5) δικαιώματα προτίμησης που του αναλογούν, δύναται να αποκτήσει 8,5 νέες μετοχές αλλά λόγω της στρογγυλοποίησης προς τα κάτω θα λάβει τελικά 8 μετοχές.

Οι Δικαιούχοι Μέτοχοι (όπως προσδιορίζονται στην ενότητα 4.1 Όροι της Αύξησης του Μετοχικού Κεφαλαίου) θα μπορούν να προεγγραφούν για επιπλέον νέες μετοχές της Εταιρίας, έως πέντε (5) φορές παραπάνω του αριθμού των μετοχών που δικαιούνται, στην τιμή διάθεσης, σύμφωνα με τα διαλαμβανόμενα στην ενότητα 4.1 Όροι της Αύξησης του Μετοχικού Κεφαλαίου. Αυτή η δυνατότητα προεγγραφής θα υλοποιείται με έγγραφη αίτηση που υποβάλλεται ταυτόχρονα με τη δήλωση άσκησης του δικαιώματος προτίμησης συνοδευόμενη από ανέκκλητη εντολή του αιτούντος για χρέωση του λογαριασμού που τυχόν τηρεί στην ΤΡΑΠΕΖΑ ΠΕΙΡΑΙΩΣ Α.Ε. ή με καταβολή σε μετρητά ή με τραπεζική επιταγή ποσού ίσου προς τη συνολική αξία έκδοσης αυτών των επιπλέον μετοχών, για τις οποίες ασκείται το δικαίωμα προεγγραφής. Αυτές οι προεγγραφές θα ικανοποιηθούν εάν προκύψουν Αδιάθετες Μετοχές (όπως προσδιορίζονται στην ενότητα 4.1 Όροι της Αύξησης του Μετοχικού Κεφαλαίου). Σε περίπτωση υπερβάλλουσας ζήτησης των αδιάθετων νέων μετοχών, οι εν λόγω προεγγραφές θα ικανοποιηθούν σύμφωνα με τα διαλαμβανόμενα στην ενότητα 4.1. Ο ακριβής αριθμός μετοχών που θα αποκτήσουν οι προεγγραφέντες θα καθοριστεί με απόφαση του Διοικητικού Συμβουλίου της Εταιρίας με βάση τα διαλαμβανόμενα στην ενότητα 4.1 ενώ τα καταβληθέντα ποσά των προεγγραφών που δεν θα χρησιμοποιηθούν για την απόκτηση Αδιάθετων Μετοχών θα καταβληθούν και θα επιστραφούν άτοκα στους προεγγραφέντες. Σε κάθε περίπτωση, οι Αδιάθετες Μετοχές θα διατεθούν στην τιμή διάθεσης.

Εάν, παρά τα ανωτέρω, εξακολουθούν να υπάρχουν αδιάθετες μετοχές, το Διοικητικό Συμβούλιο της Εταιρίας θα τις διαθέσει κατά την κρίση του, άλλως το μετοχικό κεφάλαιο της Εταιρίας θα αυξηθεί κατά το ποσό της τελικής κάλυψης, σύμφωνα με το άρθρο 13<sup>α</sup> του Κ.Ν. 2190/1920.

Η ημερομηνία διαπραγμάτευσης των νέων μετοχών στο Χ.Α. θα ανακοινωθεί από την Εταιρία μέσω του Τύπου και του Ημερήσιου Δελτίου Τιμών του Χ.Α.

Σημειώνεται ότι σύμφωνα με το άρθρο 16 του Ν. 3401/2005 κάθε νέο σημαντικό στοιχείο, ουσιώδης ανακρίβεια ή ουσιώδης σφάλμα σχετικά με τις πληροφορίες που περιέχονται στο Ενημερωτικό Δελτίο, που μπορεί να επηρεάσει την αξιολόγηση των μετοχών της Εταιρίας και ανακύπτει ή διαπιστώνεται κατά το χρόνο που μεσολαβεί από την έγκριση του Ενημερωτικού Δελτίου έως την έναρξη διαπραγμάτευσης των νέων μετοχών της Εταιρίας στο Χ.Α., αναφέρεται σε συμπλήρωμα του Ενημερωτικού Δελτίου. Επενδυτές, οι οποίοι θα έχουν ασκήσει δικαιώματα προτίμησης ή/και προεγγραφής για την απόκτηση νέων μετοχών της Εταιρίας πριν από τη δημοσίευση του συμπληρώματος, μπορούν να υπαναχωρήσουν εντός τριών (3) εργάσιμων ημερών από τη δημοσίευση του συμπληρώματος.

#### 4.4. Αναμενόμενο Χρονοδιάγραμμα

Το αναμενόμενο χρονοδιάγραμμα της ολοκλήρωσης της αύξησης μετοχικού κεφαλαίου είναι το ακόλουθο:

| Ημερομηνία | Γεγονός  |
|------------|--|
| 30/3/2007  | Έγκριση Ενημερωτικού Δελτίου από την Επιτροπή Κεφαλαιαγοράς  |
| 3/4/2007   | Δημοσίευση Ενημερωτικού Δελτίου  |
| 3/4/2007   | Δημοσίευση της ανακοίνωσης για τη διάθεση του Ενημερωτικού Δελτίου στο επενδυτικό κοινό  |
| 3/4/2007   | Έγκριση εισαγωγής προς διαπραγμάτευση των δικαιωμάτων προτίμησης από το Δ.Σ. του Χ.Α.  |
| 3/4/2007   | Ανακοίνωση στο Η.Δ.Τ. για την αποκοπή του δικαιώματος προτίμησης, άσκησης των δικαιωμάτων στην ΑΜΚ με καταβολή μετρητών, την έναρξη και λήξη διαπραγμάτευσης των δικαιωμάτων |
| 5/4/2007   | Αποκοπή δικαιώματος προτίμησης   |
| 16/4/2007  | Πίστωση από το Κ.Α.Α. των δικαιωμάτων προτίμησης στους λογαριασμούς δικαιούχων στο Σ.Α.Τ.  |
| 16/4/2007  | Έναρξη διαπραγμάτευσης και άσκησης δικαιωμάτων προτίμησης  |
| 10/5/2007  | Λήξη διαπραγμάτευσης δικαιωμάτων προτίμησης  |
| 16/5/2007  | Λήξη περιόδου άσκησης δικαιωμάτων προτίμησης   |
| 21/5/2007  | Ανακοίνωση για την κάλυψη της ΑΜΚ και τη διάθεση τυχόν αδιάθετων μετοχών   |
| 28/5/2007  | Έναρξη διαπραγμάτευσης νέων μετοχών από την ΑΜΚ με καταβολή μετρητών   |

Σημειώνεται ότι το παραπάνω χρονοδιάγραμμα εξαρτάται από αρκετούς αστάθμητους παράγοντες και ενδέχεται να μεταβληθεί. Για τη διαδικασία αύξησης του μετοχικού κεφαλαίου και το χρονοδιάγραμμα υλοποίησής της, θα υπάρξουν σχετικές ανακοινώσεις ενημέρωσης του επενδυτικού κοινού όπως προβλέπεται. Οι μετοχές που θα εκδοθούν θα αποτελέσουν αντικείμενο αίτησης εισαγωγής προς διαπραγμάτευση στο Χ.Α. Για να ολοκληρωθεί η εισαγωγή και διαπραγμάτευση των νέων μετοχών στο Χ.Α., θα πρέπει να έχει εγκριθεί από το Δ.Σ. του Χ.Α. η σχετική αίτηση της Εταιρίας.

#### 4.5. Πληροφορίες σχετικά με τις μετοχές της Εταιρίας

Οι μετοχές της Εταιρίας είναι άυλες κοινές και προνομιούχες ονομαστικές, οι οποίες διαπραγματεύονται στην Κατηγορία Μεσαίας και Μικρής Κεφαλαιοποίησης του Χ.Α. και έχουν εκδοθεί βάσει των διατάξεων του Κ.Ν. 2190/1920, σε συνδυασμό με τις διατάξεις του Ν. 1297/1972 και του Καταστατικού της ANEK.

Οι κωδικοί ISIN (International Security Identification Number) των μετοχών της ANEK είναι οι εξής:

- κοινές ονομαστικές (σύμβολο ΟΑΣΙΣ – ANEK): GRS316273002,
- προνομιούχες ονομαστικές έκδοσης 1990 (σύμβολο ΟΑΣΙΣ – ANEΠΙ): GRS316277003
- προνομιούχες ονομαστικές έκδοσης 1996 (σύμβολο ΟΑΣΙΣ – ANEΠΟ): GRS316270000

Αρμόδιος φορέας για την τήρηση του σχετικού αρχείου των άυλων μετοχών είναι η εταιρία Κεντρικό Αποθετήριο Αξιών Α.Ε., Πλατεία Μαυροκορδάτου & Αχαρνών 17, 104 38 Αθήνα.

Οι μετοχές διαπραγματεύονται σε ευρώ.

Οι μετοχές της Εταιρίας, διαπραγματεύονται με μονάδα διαπραγμάτευσης τη μια (1) κοινή ή προνομιούχα ονομαστική μετοχή.

Οι μετοχές της Εταιρίας είναι ελεύθερα διαπραγματεύσιμες.

Οι μετοχές της Εταιρίας δεν περιέχουν ρήτρες εξαγοράς, ούτε και ρήτρες μετατροπής.

Οι προνομιούχοι μέτοχοι δικαιούνται να λάβουν το ποσό που τυχόν απομένει μετά την πληρωμή όλων των υποχρεώσεων της Εταιρίας σε περίπτωση εκκαθάρισης και μόνο αν περισσέψει από αυτό ικανοποιούνται και οι κάτοχοι κοινών μετοχών. Στην περίπτωση που υπάρχει πλεόνασμα μετά την ανωτέρω διανομή, οι προνομιούχοι μέτοχοι μετέχουν στην περαιτέρω διανομή του πλεονάσματος ως πλέον κοινοί μέτοχοι, δηλαδή ισотίμως με τους υπόλοιπους μετόχους.

Δεν υπάρχουν δεσμευτικές προσφορές εξαγοράς ή/και κανόνες υποχρεωτικής εκχώρησης και υποχρεωτικής εξαγοράς των κινητών αξιών. Δεν υφίστανται δημόσιες προτάσεις τρίτων για την εξαγορά του μετοχικού κεφαλαίου του Εκδότη κατά την τελευταία και τρέχουσα χρήση.

#### 4.5.1 Δικαιώματα Μετόχων

Κάθε μετοχή της Εταιρίας ενσωματώνει τα δικαιώματα και τις υποχρεώσεις που καθορίζονται από το Νόμο και το Καταστατικό της Εταιρίας, το οποίο δεν περιέχει διατάξεις περισσότερο περιοριστικές από αυτές που προβλέπει ο Νόμος. Η κατοχή του τίτλου της μετοχής συνεπάγεται αυτοδικαίως την αποδοχή από τον κύριο αυτής του Καταστατικού της Εταιρίας και των νομίμων αποφάσεων των Γενικών Συνελεύσεων των μετόχων.

Όλες οι μετοχές της Εταιρίας έχουν δικαίωμα ψήφου και είναι ελεύθερα διαπραγματεύσιμες.

Η ευθύνη των μετόχων περιορίζεται στην ονομαστική αξία των μετοχών που κατέχουν. Οι μέτοχοι συμμετέχουν στη διοίκηση και τα κέρδη της Εταιρίας σύμφωνα με το Νόμο και τις διατάξεις του Καταστατικού. Τα δικαιώματα και οι υποχρεώσεις που απορρέουν από κάθε μετοχή παρακολουθούν αυτή σε οποιονδήποτε καθολικό ή ειδικό διάδοχο του μετόχου. Οι μέτοχοι ασκούν τα δικαιώματά τους, σε σχέση με τη Διοίκηση της Εταιρίας, μόνο μέσω των Γενικών Συνελεύσεων.

Οι μέτοχοι έχουν δικαίωμα προτίμησης σε κάθε μελλοντική αύξηση του μετοχικού κεφαλαίου της Εταιρίας, ανάλογα με τη συμμετοχή τους στο υφιστάμενο μετοχικό κεφάλαιο, όπως ορίζεται στο άρθρο 13, παράγραφος 5, του κωδικοποιημένου Κ.Ν. 2190/1920.

Οι δανειστές του μετόχου και οι διάδοχοί του σε καμία περίπτωση δεν μπορούν να προκαλέσουν την κατάσχεση ή τη σφράγιση οποιουδήποτε περιουσιακού στοιχείου ή των βιβλίων της Εταιρίας, ούτε να ζητήσουν τη διανομή ή εκκαθάρισή της, ούτε να αναμιχθούν κατά οποιονδήποτε τρόπο στη διοίκηση ή τη διαχείρισή της.

Κάθε μέτοχος, οπουδήποτε και αν κατοικεί, λογίζεται ότι έχει νόμιμη κατοικία την έδρα της Εταιρίας ως προς τις σχέσεις του με αυτή και υπόκειται στην ελληνική νομοθεσία. Κάθε διαφορά μεταξύ της Εταιρίας αφενός και των μετόχων ή οποιουδήποτε τρίτου αφετέρου υπάγεται στην αποκλειστική αρμοδιότητα των τακτικών δικαστηρίων, η δε Εταιρία ενάγεται μόνον ενώπιον των δικαστηρίων της έδρας της.

Κάθε μετοχή παρέχει το δικαίωμα μιας ψήφου. Συγκύριοι μετοχής, για να έχουν το δικαίωμα ψήφου, πρέπει να υποδείξουν στην Εταιρία εγγράφως ένα κοινό εκπρόσωπο για τη μετοχή αυτή, ο οποίος θα τους εκπροσωπήσει στη Γενική Συνέλευση, μέχρι δε τον καθορισμό αυτόν αναστέλλεται η άσκηση των δικαιωμάτων τους.

Κάθε μέτοχος δικαιούται να μετέχει στις Γενικές Συνελεύσεις των μετόχων της Εταιρίας είτε αυτοπροσώπως, είτε μέσω πληρεξουσίου. Οι μέτοχοι οφείλουν να προσκομίζουν σχετική βεβαίωση από τους χειριστές τους ή από το Κεντρικό Αποθετήριο Αξιών (Κ.Α.Α.), σύμφωνα με το άρθρο 51 του Ν. 2396/96 ή βεβαίωση που να αντιστοιχεί σε βεβαίωση του Κ.Α.Α. ή να καταθέσουν τους

αποθετηρίου τίτλους σε περίπτωση που δεν τους έχουν απούλοποιήσει ακόμα, στο Ταμείο της Εταιρίας (Λεωφ. Καραμανλή, Χανιά), πέντε (5) τουλάχιστον ημέρες πριν από τη συνεδρίαση της Γενικής Συνέλευσης. Μέσα στην ίδια προθεσμία πρέπει να κατατίθενται στην Εταιρία οι αποδείξεις κατάθεσης των μετοχών και τα έγγραφα εκπροσώπησης και να δίνεται στο μέτοχο απόδειξη για την είσοδό του στη Γενική Συνέλευση.

Μέτοχοι που δεν συμμορφώνονται με τα παραπάνω, θα μετέχουν στη Γενική Συνέλευση μόνο με την άδειά της.

Μέτοχοι που εκπροσωπούν το 5% του καταβλημένου μετοχικού κεφαλαίου έχουν το δικαίωμα:

- α) Να ζητήσουν από το Πρωτοδικείο της έδρας της Εταιρίας, το διορισμό ενός ή περισσότερων ελεγκτών για τον έλεγχο της Εταιρίας, σύμφωνα με τα άρθρα 40 και 40<sup>ε</sup> του Κ.Ν.2190/1920.
- β) Να ζητήσουν τη σύγκληση Έκτακτης Γενικής Συνέλευσης των μετόχων. Το Διοικητικό Συμβούλιο υποχρεούται να συγκαλέσει τη Συνέλευση αυτή εντός τριάντα (30) ημερών από την ημέρα κατάθεσης της αίτησης στον Πρόεδρο του Διοικητικού Συμβουλίου. Οι αιτούντες μέτοχοι οφείλουν να αναφέρουν στην αίτηση τα θέματα για τα οποία καλείται να αποφασίσει η Γενική Συνέλευση (άρθρο 39 Κ.Ν.2190/1920).
- γ) Να υποχρεώσουν τον Πρόεδρο της Γενικής Συνέλευσης να αναβάλει μια φορά μόνο αποφάσεις της Γενικής Συνέλευσης, Τακτικής ή Έκτακτης, καθορίζοντας σαν ημέρα συνεδρίας για τη λήψη των αποφάσεων αυτών την ημέρα, που καθόρισαν με την αίτηση τους οι μέτοχοι αυτοί και η οποία δεν μπορεί όμως να απέχει περισσότερο από τριάντα (30) ημέρες από τη χρονολογία της αναβολής.

Η άσκηση του παραπάνω δικαιώματος δεν διαφοροποιείται ανάλογα με την κατηγορία μετοχών που κατέχουν οι ασκούντες αυτό μέτοχοι. Δικαίωμα σύγκλησης Γ.Σ. των μετόχων έχουν τόσο οι κάτοχοι κοινών, όσο και οι κάτοχοι προνομιούχων μετοχών, πάντοτε υπό τις προϋποθέσεις του άρθρου 39 του Κ.Ν. 2190/1920. Τούτο σημαίνει ότι κάτοχοι προνομιούχων μετοχών, εκπροσωπούντες τουλάχιστον το 1/20 του συνολικού καταβλημένου κεφαλαίου μπορούν να ζητήσουν από το Δ.Σ.: α) τη σύγκληση της Γ.Σ. των μετόχων της Εταιρίας, β) τη σύγκληση της ιδιαίτερης Γ.Σ. των προνομιούχων μετόχων της κατηγορίας τους.

Ειδικά όσον αφορά στη σύγκληση της ιδιαίτερης Γ.Σ. των προνομιούχων μετόχων, η σύγκλησή της είναι υποχρεωτική για το Δ.Σ. αν προηγηθεί αίτηση μετόχων που εκπροσωπούν το 1/20 του καταβλημένου προνομιούχου κεφαλαίου της συγκεκριμένης κατηγορίας, και όχι απαραίτητα του 1/20 του συνολικού καταβλημένου κεφαλαίου. Σημειώνεται, πάντως, ότι η ιδιαίτερη Γ.Σ. των προνομιούχων μετόχων συγκαλείται αποκλειστικά και μόνο προκειμένου να λάβει αποφάσεις σχετικά με την κατάργηση ή τον περιορισμό του προνομίου.

Κάθε μέτοχος μπορεί να ζητήσει, δέκα (10) ημέρες πριν από την Τακτική Γενική Συνέλευση, τις ετήσιες οικονομικές καταστάσεις και τις σχετικές εκθέσεις του Διοικητικού Συμβουλίου και των Ελεγκτών της Εταιρίας.

Το μέρος κάθε μετοχής πληρώνεται στον μέτοχο που είναι εγγεγραμμένος στο βιβλίο μετόχων της Εταιρίας κατά την ημέρα της Γενικής Συνέλευσης, μέσα σε δύο (2) μήνες από την ημερομηνία της Τακτικής Γενικής Συνέλευσης που ενέκρινε τις ετήσιες οικονομικές καταστάσεις, στα γραφεία της Εταιρίας ή όπου αλλού οριστεί. Ο τόπος καταβολής ανακοινώνεται δια του Τύπου.

Τα μερίσματα που δεν έχουν ζητηθεί για μια πενταετία από τότε που κατέστησαν απαιτητά, παραγράφονται.

Σημειώνεται ότι σε περίπτωση που η Εταιρία κατέχει ίδιες μετοχές, σύμφωνα με τις διατάξεις του άρθρου 16 του Κ.Ν. 2190/1920 οι μετοχές αυτές υπολογίζονται για το σχηματισμό απαρτίας της Γενικής Συνέλευσης χωρίς, όμως, να έχουν δικαίωμα ψήφου. Επίσης, σύμφωνα με τη γνωμάτευση του Ε.Σ.Υ.Λ. 261/2260/1995 για τις αποκτηθείσες ίδιες μετοχές δεν υπολογίζεται και δεν καταβάλλεται μέρος.

#### 4.5.2 Ειδικά δικαιώματα Προνομιούχων μετοχών

Όπως προκύπτει από το Καταστατικό της Εταιρίας, τόσο οι προνομιούχες ονομαστικές με δικαίωμα ψήφου μετοχές, εκδόσεως 1990, από την 1.1.1995, όσο και οι προνομιούχες ονομαστικές με δικαίωμα ψήφου μετοχές, εκδόσεως 1996, από την 1.1.2001, απολαμβάνουν μόνο τα εκ του Νόμου οριζόμενα προνόμια δηλ. της προνομιακής απόληψης πρώτου μερίσματος και της προνομιακής συμμετοχής στο προϊόν της εκκαθάρισης.

#### 4.5.3 Φορολογία μερισμάτων

Σύμφωνα με την ισχύουσα Νομοθεσία περί φορολογίας πλοίων (Ν. 27/1975, άρθρο 2), τα κέρδη από την εκμετάλλευση πλοίων απαλλάσσονται του Φόρου Εισοδήματος σύμφωνα με τις γενικές διατάξεις που ισχύουν (Ν. 2238/1994). Το μέρος των κερδών της Εταιρίας που δεν προέρχεται από την εκμετάλλευση των πλοίων της φορολογείται σύμφωνα με τις γενικές διατάξεις του Ν. 2238/1994 (άρθρο 109) όπως ισχύουν σήμερα.

Επισημαίνεται ότι, το μεγαλύτερο μέρος των κερδών της Εταιρίας προέρχεται από εργασίες εκμετάλλευσης πλοίων και ως εκ τούτου απαλλάσσεται της φορολογίας εισοδήματος.

Για τα μερίσματα που διανέμονται, οι μέτοχοι της Εταιρίας δεν έχουν καμία επιπλέον φορολογική υποχρέωση, καθόσον αυτά έχουν ήδη φορολογηθεί στην πηγή τους.

Ως χρόνος απόκτησης του εισοδήματος από μερίσματα θεωρείται η ημερομηνία έγκρισής τους από τη Γενική Συνέλευση των μετόχων των εταιριών.

Σημειώνεται ότι σύμφωνα με τις διατάξεις του Νόμου, από τα κέρδη τα οποία πραγματοποιούν σε κάθε χρήση οι θυγατρικές εταιρίες και διανέμονται μερίσματα, το μέρος των μερισμάτων που αντιστοιχεί στη μητρική εταιρία καταβάλλεται κατά την επόμενη χρήση (εκτός αν δοθεί προμέρισμα στην ίδια χρήση) και συνεπώς περιέχεται στα κέρδη της μητρικής κατά την επόμενη χρήση.

Τα δε μερίσματα από τα κέρδη της μητρικής Εταιρίας που σχηματίζονται κατά ένα μέρος από τα διανεμόμενα κέρδη των εταιριών στις οποίες συμμετέχει, εφ' όσον διανεμηθούν, καταβάλλονται στην επόμενη από τη λήψη τους χρήση.

#### 4.6. Μείωση Διασποράς – Αραίωση (Dilution)

Η παρούσα αύξηση μετοχικού κεφαλαίου περιλαμβάνει την έκδοση νέων μετοχών και ως εκ τούτου, δύναται να προκύψει μείωση του δικαιώματος συμμετοχής στα κέρδη ανά μετοχή για τους υφιστάμενους μετόχους της ANEK. Σε περίπτωση που κάποιος μέτοχος της Εταιρίας δεν ασκήσει τα δικαιώματα προτίμησης που του αναλογούν, τότε η συμμετοχή του στο μετοχικό κεφάλαιο της Εταιρίας δύναται να υποστεί αραίωση αναλογικά με τον αριθμό μετοχών που κατέχει.

#### 4.7. Προορισμός Νέων Κεφαλαίων και Χρονοδιάγραμμα Διάθεσης Αντληθέντων Κεφαλαίων

Τα κεφάλαια που εκτιμάται ότι θα αντληθούν από την παρούσα αύξηση του μετοχικού κεφαλαίου της Εταιρίας ύψους € 106,63 εκατ. με μετρητά, θα διατεθούν εντός έτους από την ολοκλήρωση της αύξησης, ως ταμειακή εκροή σύμφωνα με το κατωτέρω χρονοδιάγραμμα:

| ΧΡΟΝΟΔΙΑΓΡΑΜΜΑ ΔΙΑΘΕΣΗΣ ΑΝΤΛΗΘΕΝΤΩΝ ΚΕΦΑΛΑΙΩΝ |   |               |
|---|---|---------------|
| Ποσά σε €εκατ.                                | 2 <sup>ο</sup> 3μηνο 2007 – 2 <sup>ο</sup> 3μηνο 2008 | Σύνολο        |
| Αγορά νέων πλοίων                             | 81,71   | <b>81,71</b>  |
| Αποπληρωμή μέρους υφιστάμενου δανεισμού       | 20,42   | <b>20,42</b>  |
| Δαπάνες έκδοσης                               | 4,50  | <b>4,50</b>   |
| <b>Σύνολο</b>                                 | <b>106,63</b>   | <b>106,63</b> |

Διευκρινίζεται ότι:

- Σε περίπτωση ολοκληρωτικής κάλυψης των κεφαλαίων που θα αντληθούν, η διάθεση αυτών θα γίνει σύμφωνα με τον ως άνω πίνακα.
- Σε περίπτωση μερικής κάλυψης, τα αντληθέντα κεφάλαια θα χρησιμοποιηθούν αναλογικά για τους σκοπούς που αναφέρονται στον ως άνω πίνακα.
- Σε περίπτωση, μη διάθεσης όλων των αντληθέντων κεφαλαίων εντός του 2007, προβλέπεται η κατάθεσή τους σε ειδικό προθεσμιακό λογαριασμό.

Σημειώνεται ότι, η Διοίκηση της Εταιρίας δεσμεύεται να ενημερώνει ανά εξάμηνο, τη Διοίκηση του Χρηματιστηρίου Αθηνών και της Επιτροπής Κεφαλαιαγοράς σύμφωνα με το άρθρο 275 του Κανονισμού του Χρηματιστηρίου Αθηνών και τις αποφάσεις 33/24.11.2005 του Δ.Σ. του Χ.Α. και

2/396/31.8.2006 της Επιτροπής Κεφαλαιαγοράς σχετικά με τη χρήση των αντληθέντων κεφαλαίων. Η ενημέρωση του επενδυτικού κοινού για τη διάθεση των αντληθέντων κεφαλαίων γίνεται μέσω της ηλεκτρονικής ιστοσελίδας του Χ.Α., της Εταιρίας και του Ημερήσιου Δελτίου Τιμών του Χ.Α.

Επιπλέον, η Διοίκηση της Εταιρίας δεσμεύεται ότι για οποιαδήποτε τροποποίηση του προορισμού των κεφαλαίων καθώς και για κάθε επιπρόσθετη σχετική πληροφόρηση θα ενημερώνει το επενδυτικό κοινό, τους μετόχους, την Επιτροπή Κεφαλαιαγοράς και το Διοικητικό Συμβούλιο του Χρηματιστηρίου Αθηνών, σύμφωνα με τις διατάξεις της χρηματιστηριακής νομοθεσίας.

#### **4.8. Σύμβουλος Έκδοσης**

Σύμβουλος Έκδοσης είναι η PROTON ΤΡΑΠΕΖΑ Α.Ε. Ο Σύμβουλος Έκδοσης δεν έχει συμφέροντα, τα οποία δύναται να επηρεάσουν σημαντικά την εν λόγω αύξηση, εκτός από την αμοιβή που θα λάβει με την επιτυχή ολοκλήρωση της παρούσας αύξησης. Σημειώνεται ότι η αμοιβή του Συμβούλου Έκδοσης είναι κυμαινόμενη και εξαρτάται από το ύψος των κεφαλαίων που τελικά θα αντλήσει η Εταιρία.

#### **4.9. Δαπάνες Έκδοσης**

Οι συνολικές δαπάνες έκδοσης όπως εγκρίθηκαν από τις σχετικές Γενικές Συνελεύσεις της Εταιρίας εκτιμήθηκαν στο ποσό των € 4,5 εκατ. και θα καλυφθούν εξ ολοκλήρου από το προϊόν της έκδοσης. Ειδικότερα, οι σταθερές αμοιβές του Συμβούλου Έκδοσης ανέρχονται σε € 50 χιλ. ενώ σύμφωνα με την μεταξύ του Συμβούλου Έκδοσης και της Εταιρίας συμφωνία, που σχετίζεται με ενέργειες προώθησης της έκδοσης, προβλέπεται κυμαινόμενη αμοιβή επιτυχίας, η οποία δύναται να ανέλθει έως το ποσό των € 3 εκατ. και συναρτάται με το τελικό ποσό, το οποίο θα αντλήσει η Εταιρία. Οι αμοιβές του οικονομικού και νομικού ελέγχου εκτιμήθηκαν σε € 100 χιλ., ενώ το υπόλοιπο ποσό αφορά σε φόρο συγκέντρωσης κεφαλαίου, οικονομικές υποχρεώσεις προς τις αρμόδιες Αρχές καθώς και λοιπά έξοδα διεξαγωγής και ολοκλήρωσης της έκδοσης.